Förundersökningsprotokoll

Arkiv/Åkl. ex

Åklnr
AM-153544-10

Signerat av

Signerat datum

Polismyndighet
Västra Götaland

Enhet
LKP_GBR_UT

Handläggare (Protokollförare)
Inspektör Håkan Ohlson

Datum
2011-03-10

Bitr. handläggare
Kriminalinspektör Peter Kron

Undersökningsledare
Kammaråklagare Stina Lundqvist

Bitr. undersökningsledare
Kriminalkommissarie Anders Sandholm

Polisens diarienummer
1400-K160329-10

Målsägande	Målsägandebiträde/Stödperson/Särskild företrädare
Krantz, Amanda	
Krantz, Ann-Britt	
Krantz, Elin	Rösman, Monica, förordnad 2010-11-02
Krantz, Emelie	
Krantz, Ove	
Krantz, Simon	
Pettersson, Christian	
Sturgis, Maria	

Förtursmål	Beslag	Målsägande vill bli underrättad om tidpunkt för huvudförhandlingen
Nej	Finns	Ja

Ersättningsyrkanden	Tolk krävs
Finns	Ja / Amarinja

Misstänkt (Efternamn och förnamn)	Personnummer
Yohannes, Ephrem Tadele	19871219-6131

Brott
Mord (utan användning av skjutvapen mot kvinna), Våldtäkt (Utomhus mot kvinna)

Underrättelse om utredning enligt RB 23:18	Underrättelse utsänd	Yttrande senast	Underrättelse slutförd
Underrättelsesätt, misstänkt Enligt överenskommelse kommer Advokat C. Östlund tillse att Yohannes blir delgiven förundersökningen.	2011-03-04	2011-03-10	
Försvarare Claes Östlund, förordnad 2010-09-29	2011-03-04	2011-03-10	

Underrättelsesätt, försvarare	Resultat av underrättelse mt	Resultat av underrättelse försv
Enligt överenskommelse överlämnas ett exemplar av Förundersökningsprotkollet till Östlund på fredagen den 4 mars 2011.		

Utredningsuppgifter/Redovisningshandlingar

Diarienr	Uppgiftstyp	Sida
	Initiala åtgärder	
	Anmälan, K 160329-10	
1400-K160329-10	Anmälan	1
	Bilaga: Ursprunglig anmälan	
	Inlaga till anmälan..	5

Tilläggsanmälan 6

Ersättningsanspråk

Ersättningsanspråk från Krantz, Ann-Britt 7
Ersättningsanspråk från Pettersson, Christian 8
Ersättningsanspråk från Krantz, Simon 9
Ersättningsanspråk från Krantz, Ove 10
Ersättningsanspråk från Krantz, Emelie 11
Ersättningsanspråk från Sturgis, Maria 12
Ersättningsanspråk från Krantz, Amanda 13

Fotografi på målsägande Elin Krantz

Fotografi(er) 14

Arrestantblad och avvisiteringsblad gällande Yohannes

Arrestantblad Yohannes, EPHREM.. 15
Handling Avvisiteringsblad.. 16

Händelserapport

Handling 17

PM

PM 24

Primärrapport dödsfall

Primärrapport dödsfall.. 25

Karta över brottsplatsområdet

Karta 27

Fotografier från helikopter

Fotografi(er) 29

PM

PM 59

Sökningar och kontroller

PM

Fyndplatsen Temperaturgatan
Hundinsats 60
Bilaga: Kartbilder över Länsmansgården
Hundinsats 64
PM
PM 66
PM Sten från brottsplatsen........ 67
Liksök med hund
Hundinsats Liksök, Temperaturgatan Göteborg........ 68
Förhör med sakkunnig, Christiansen, Mikael 69
Sök med blodhund
Rapport Sök med blodhund (Spårhundsgruppen)........ 71
Karta sökområde & fyndplats
Karta Avsökt område i anslutning till fyndplats........ 82
Klädfynd på Vintervädersgatan
Brottsplatsundersökning 1400-K160329-10, Människorov........ 83
Misstänkte Yohannes
PM PM angående ingripande på Centralstationen 100928........ 85
PM 87
PM 88
PM 1400-K160329-10........ 90
PM 91
Spårvagnstider
PM 92
Bilaga: Spårvagnstider
PM 95
Tidsangivelse på övervakningsfilm från spårvagn
PM 96
Tidtabeller spårvagnar
Linje 5
Handling tidtabell linje 5........ 97
Linje 6
Handling tidtabell linje 6........ 112
Kamrater till Elin Krantz
PM 135
Ang. ev SMS-biljettköp
PM 136

Tider & access på inpasseringsloggar
PM 138
PM 139
Elin Krantz plånbok
PM Elins plånbok.. 140
PM kvitto Västtrafik... 141
Övervakningsfilm Länsmanstorget
PM 142
PM 143
Bankomaten på Länsmanstorget
PM bankomatfilm.. 146
PM uttagskunder bankomat.. 148
Fotografi(er) Bankomatkunder Länsmanstorget.. 150
Förnyad husrannsakan Temperaturgatan 60
PM 162
Anders Sjögrens mobiltelefon
PM 163
Yohannes Ephrens aktiviteter i USA
Handling 164
Handling 165
Yohannes Ephrens aktiviteter i Etiopien
Handling ang. Yohannes Ephrens brottsregister i Etiopien.................................. 167
Tidtagning gångavstånd i området
PM Tidsåtgång för provgående.. 168
Yohannes utbildning - Svenska för invandrare
PM 169
Bilaga: Kopia
Övervakningskameror
PM 171
Tidningsbudens distrikt
PM Tidningsutdelare Västsvensk tidningsdistrubition... 173
Inloggningsuppgifter Temperaturgatan
PM 175
Bilaga: Logglista inpasseringar Temperaturg 60
PM 179
Bilaga: Inpasseringsloggar för miljöstationer

Boende på handikappboende

PM 186

Övervakningsfilmer Länsmanstorget

Tjänsteanteckning Film från övervakningskameror på Länsmanstorget..............187

Tjänsteanteckning Film från övervakningskameror på Länsmanstorget..............189

Undersökning av miljöstationer på Temperaturgatan

PM 191

Beslag av grått skärp

PM 192

Bilaga: skärp

Bilaga: skärp, närbild

Portkod Lufttrycksgatan 9

PM 195

Emmaus Björkå containertömning mm

PM Emmaus Björkå..196

PM ang. vittnet Fredrik Nilsson

PM Fredrik Nilsson.. 197

Rättsläkarkontakt

PM 198

Rekonstruktion

PM 199

Bilaga: Scannat dokument

Väderleksförhållanden 25 - 26 september

Intyg ang. väderleksförhållanden 25 - 26 september 2010................................ 201

Undersökningsprotokoll

Undersökningsprotokoll

Tekniska roteln

Misstänktes lägenhet

Protokoll Fotodokumentation i mt lägenhet..207

Protokoll Lägenhetsundersökning på Temperaturgatan 60.................................209

Undersökning av spårvagnen

Brottsplatsundersökningsprot. Protokoll över spårvagnsundersökning............... 223

FingerUS på papperskorg Vintervädersgatan

Fingeravtrycksundersökning Beslag 2010-1400-BG12546-6, papperskorg..... 230

Vintervädersgatan innergården
Brottsplatsundersökningsprot. Innergården, Vintervädersgatan, Göteborg......... 231
Fyndplatsen, brottsplatsundersökning
Brottsplatsundersökningsprot. 243
Undersökning med ljuskällor
Brottsplatsundersökningsprot. Undersökning med ljuskällor............................. 264
Fingerus plastpåse Seven-Eleven
Fingeravtrycksundersökning Protokoll över fingeravtrycksundersökning...........269
Undersökning svarta skor
Undersökningsprotokoll Svarta skor i plastpåse, hittade på Länsmanstorget...... 270
Undersökning vita Fred Perry-skor
Undersökningsprotokoll vita skor, 2010-1400-BG12441-1............................. 273
Undersökning av ett antal beslagtagna skor
Undersökningsprotokoll 276
Statens kriminaltekniska laboratorium
Sakkunnigutlåtande 286
Sakkunnigutlåtande Delredovisning 2 från SKL...290
Bilaga: Bilaga 1 material, metodik & materialhantering
Bilaga: Bilaga 2 fotobilaga
Rättsmedicinalverket
Rättsmedicinsk undersökning av gärningsmannen
Rättsintyg 326
Skrivelse ang. tidigare utlåtande misstänkts skador..330
Länskriminalens IT-brottsenhet
Protokoll Undersökning av beslag BG 12806-10 P 2 kamera........................... 331
Protokoll DatorUS beslag 12542-10 P 1 & 12806-10 P 1................................. 337
Telefonanalyser KUT
Analysresultat 338
Analys övervakning från KUTR
Analysresultat Powerpointbilaga..345
Husrannsakan & beslag

Husrannsakan & beslag

Beslag BG 12441-10 Skor upphittade i papperskorg Temperaturgatan
Beslagsprotokoll, 2010-1400-BG12441... 346

PM

PM 347

Husrannsakan Temperaturgatan 60

Husrannsakan avseende Yohannes, Ephrem Tadele, ... 348

Beslag BG 12492-10 Kläder i beslag från Temperaturgatan 60

Beslagsprotokoll, 2010-1400-BG12492.. 350

Beslag BG 12500-10 Anders Sjögrens mobiltelefon

Beslagsprotokoll, 2010-1400-BG12500.. 351

Beslag BG 12503-10 Lidia Girmas mobiltelefon

Beslagsprotokoll, 2010-1400-BG12503.. 352

Beslag BG 12541-10 Skärp upphittat mellan Rimfrost & Dimvädersgatan

Beslagsprotokoll avseende Yohannes, Ephrem Tadele, 2010-1400-BG12541... 353

Beslag BG 12542-10 Dator & mobiltelefoner mm från Temperaturgatan 60

Beslagsprotokoll avseende Yohannes, Ephrem Tadele, 2010-1400-BG12542... 354

Husrannsakan Temperaturgatan 60. Beslag BG 12806-10 dator & kamera

Husrannsakan avseende Yohannes, Ephrem Tadele, ... 357

Resulterade i beslagsprotokoll: 2010-1400-BG12806...................................... 359

Beslag BG 12546-10 Klädfynd från Vintervädersgatan

Beslagsprotokoll avseende Yohannes, Ephrem Tadele, 2010-1400-BG12546... 360

Fotografi(er) g054, g060, g078, g081.. 366

Beslag BG 12594-10 Kläder från Temperaturgatan 60

Beslagsprotokoll, 2010-1400-BG12594.. 367

Beslag BG 12560-10 Sjal upphittad vid Sjumilaskolan

Beslagsprotokoll avseende Yohannes, Ephrem Tadele, 2010-1400-BG12560... 371

PM

PM 372

Beslag BG 12603-10 Ryggsäck med innehåll från misstänkt

Beslagsprotokoll avseende Yohannes, Ephrem Tadele, 2010-1400-BG12603... 373

Beslag BG 12760-10 Elin Krantz kläder från Rättsmedicin

Beslagsprotokoll avseende Yohannes, Ephrem Tadele, 2010-1400-BG12760... 376

Beslag BG 12764-10 Gods från fyndplats och dess närhet
Beslagsprotokoll avseende Yohannes, Ephrem Tadele, 2010-1400-BG12764... 377
Beslag BG 12796-10 Gods från Vintervädersgatan/Väderilsgatan
Beslagsprotokoll, 2010-1400-BG12796... 380
Beslag BG 12798-10 Yohannes kläder återfunna på Vintervädersgatan
Beslagsprotokoll, 2010-1400-BG12798... 382
Förnyad husrannsakan Temperaturgatan 60
Husrannsakan avseende Yohannes, Ephrem Tadele, ...383
Husrannsakan avseende Yohannes, Ephrem Tadele, ...385
Beslag BG 13526-10 Lidia Girmas kameraminne
Beslagsprotokoll, 2010-1400-BG13526... 387
Husrannsakan i Yohannes box på häktet. Beslag BG 13915-10
Husrannsakan avseende Yohannes, Ephrem Tadele, ...388
Resulterade i beslagsprotokoll: 2010-1400-BG13915....................................... 390
Husrannsakan Temperaturgatan 60. beslag BG 14107-10 Ring, handskar & strumpor
Husrannsakan avseende Yohannes, Ephrem Tadele, ...391
Resulterade i beslagsprotokoll: 2010-1400-BG14107....................................... 393
Fotografi(er) 2010-1400-BG14107-3, -4... 395
Beslag BG 2421-11 skor i plastpåse
Beslagsprotokoll, 2011-1400-BG2421... 396
Förhör vittnen & annan

Förhör vittne & annan

Bekanta till Elin Krantz
Maria Sturgis
Förhör med målsägande, Sturgis, Anna Maria Linnéa 397
Ida Elofsson
Förhör med annan, Elofsson, Ida Josefina 399
Förhör med annan, Elofsson, Ida Josefina 400
Karin Hultgårdh
Förhör med vittne, Hultgårdh, Karin Maria 404
Förhör med annan, Hultgårdh, Karin Maria 406
Bilaga: Elins sko & väska ritad vid förhör
Förhör med annan, Hultgårdh, Karin Maria Elin Krantz.................................... 410
Förhör med annan, Hultgårdh, Karin Maria 413

Anders Sjögren
Förhör med vittne, Sjögren, Pär Anders Tae Jung 415
Förhör med annan, Sjögren, Pär Anders Tae Jung 416
Förhör med annan, Sjögren, Pär Anders Tae Jung 419
Kevin Golestan
Förhör med annan, Golestan, Kevin Hamed 421
Förhör med annan, Golestan, Kevin Hamed 423
Emil Axelsson Karlqvist
Förhör med annan, Axelsson Karlqvist, Emil Ulf Göran 425

.

Bekanta till Ephrem Yohannes
Makeda Girma
Förhör med annan, Girma, Makeda 427
Förhör med annan, Girma, Makeda 429
Bilaga: Åtta foton från barnkalas den 25 sep
Förhör med annan, Girma, Makeda 434
Förhör med annan, Girma, Makeda 436
Förhör med annan, Girma, Makeda 437
Förhör med annan, Girma, Makeda 438
Bilaga: på Yohannes kläder
Förhör med annan, Girma, Makeda 442
Förhör med annan, Girma, Makeda 443
Bilaga: Bild/Foto
Lidia Girma
Förhör med annan, Girma, Lidia 447
Förhör med annan, Girma, Lidia 450
Aster Markos
Förhör med annan, Markos, Aster 452
Weletu Maza Azagie
Förhör med annan, Maza Azagie, Weletu 454
Sara Frew Negato
Förhör med annan, Frew Negato, Sara 456
Samuel Berhanmeskel
Förhör med annan, Berhanmeskel, Samuel Mord..458
Aynalem Asmelash
Förhör med annan, Asmelash, Aynalem Atiklti 460
Bilaga: Bild/Foto

Tamene Gemechu

Förhör med annan, Gemechu, Tamene Gebere 469

Bilaga: Bild/Foto

Yared Kebede

Förhör med annan, Kebede, Yared 474

Bilaga: Bild/Foto

.

Övriga

Magnus Pettersson

Förhör med annan, Pettersson, Olov Magnus 480

Matthias Svensson

Förhör med annan, Svensson, Stig-Matthias 485

Förhör med annan, Svensson, Stig-Matthias 487

Förhör med annan, Svensson, Stig-Matthias 489

Bilaga: Bild/Foto

Camilla Simonsson

Förhör med annan, Simonsson, Pia Camilla 493

Lars-Erik Johansson

Förhör med annan, Johansson, Lars-Erik Gustav 496

Bilaga: Skiss

Nebaat Demirovska

Förhör med annan, Demirovska, Nebaat 500

Eva Lundegard

Förhör med annan, Lundegard, Eva 502

Bilaga: Scannat dokument

Daniel Svensson

Förhör med vittne, Svensson, Per Daniel 504

Thomas Syrén

Förhör med annan, Syrén, Leif Thomas 506

Sanita Sabic

Förhör med vittne, Sabic, Sanita 508

Förhör med annan, Sabic, Sanita 510

Förhör med annan, Sabic, Sanita 513

Bilaga: Kartor, Temperaturgatan

PM FOTOKONFRONTATION...518

Bilaga: FOTOKONFRONTATION 2010-11-08

Christian Jensen

Förhör med annan, Jensen, Lars Christian 531

Louise Pettersson

Förhör med annan, Pettersson, Louise Catherine 533

Förhör med annan, Pettersson, Louise Catherine 536

Pernilla Antonsson

Förhör med annan, Antonsson, Pernilla Christina 537

Jeanette Aronsen

Förhör med annan, Aronsen, Marie Jeanette 539

Peter Eriksson

Förhör med annan, Eriksson, Peter Emil Mattias 541

Johanna Albinsson

Förhör med annan, Albinsson, Johanna Sofia 543

Bilaga: Spårvagn och Olivedalsgatan

PM FOTOKONFRONTATION A..548

Bilaga: FOTOKONFRONTATION A

Ahmed Balkhi

Förhör med annan, Balkhi, Ahmed Wali 561

Johan Hammarman

Förhör med annan, Hammarman, Johan Henrik 562

Alexandra Ringvall

Förhör med annan, Ringvall, Alexandra Maria Eleonor 564

Bilaga: Fotokonfrontation

Bilaga: Tips till Efterlyst T98

Afroz Helgesson

Förhör med annan, Helgesson, Afroz 579

Aniceto Do Rosario

Förhör med annan, Do Rosario, Aniceto Soares 581

Anna Hansson

Förhör med annan, Hansson, Anna Catriona 582

Håkan Borg

Förhör med vittne, Borg, Håkan Mikael 583

Bilaga: Bild/Foto

Hanna Milthon

Förhör med annan, Milthon, Hanna Matilda 586

Evelina Nyström

Förhör med annan, Nyström, Solveig Ida Evelina 587

Jonna Sundberg

Förhör med annan, Sundberg, Jonna Erika 589

Bilaga: Skiss

Tjänsteanteckning Förhör med Jonna Sundberg..594

Isabelle Bejnö
Förhör med vittne, Bejnö, Anna Maria Isabelle 596
Linda Andersson
Förhör med annan, Andersson, Linda Marianne 598
Nicklas Forslin
Förhör med annan, Forslin, Bror Erik Nicklas Anknytning T 15...........................601
Fredrik Nilsson
Förhör med vittne, Nilsson, Nils Olov Fredrik 602
Zine ElAmri
Förhör med annan, El Amri, Zine El Abidine Ben Ahmed 604
Förhör misstänkt

Förhör misstänkt

Förhör med annan, Yohannes, Ephrem Tadele 606
Förhör med misstänkt, Yohannes, Ephrem Tadele 608
Tjänsteanteckning 610
Förhör med misstänkt, Yohannes, Ephrem Tadele 611
Förhör med misstänkt, Yohannes, Ephrem Tadele 616
Förhör med misstänkt, Yohannes, Ephrem Tadele 620
Bilaga: Bild/Foto
Förhör med misstänkt, Yohannes, Ephrem Tadele 626
Bilaga: Bild/Foto
Bilaga: Skiss
Förhör med misstänkt, Yohannes, Ephrem Tadele 634
Bilaga: Bild/Foto
Förhör med misstänkt, Yohannes, Ephrem Tadele 639
Bilaga: Bild/Foto
Förhör med misstänkt, Yohannes, Ephrem Tadele 648
Bilaga: Bild/Foto
Bilaga: Skiss
Förhör med misstänkt, Yohannes, Ephrem Tadele 654
Förhör med misstänkt, Yohannes, Ephrem Tadele 657
Bilaga: Scannat dokument
Förhör med misstänkt, Yohannes, Ephrem Tadele 661
Bilaga: Bild/Foto
Förhör med misstänkt, Yohannes, Ephrem Tadele 667
Förhör med misstänkt, Yohannes, Ephrem Tadele 669
Bilaga: Scannat dokument
Bilaga: Skiss
Förhör med misstänkt, Yohannes, Ephrem Tadele 678
Bilaga: Skiss
Förhör med misstänkt, Yohannes, Ephrem Tadele 682

Bilaga: Scannat dokument
Bilaga: Skiss
Förhör med misstänkt, Yohannes, Ephrem Tadele 691
Bilaga: Bild/Foto
Bilaga: Scannat dokument
Förhör med misstänkt, Yohannes, Ephrem Tadele 699
Bilaga: Scannat dokument
Förhör med misstänkt, Yohannes, Ephrem Tadele 705
Bilaga: Bild/Foto
Hemlig bilaga

Undersökning & obduktion av offret
Undersökningsprotokoll Prel undersökningsbesked Rättsmedicin...................... 710
Rapport Utvidgad rättsmedicinsk obduktion..712

Bilder från obduktionen
Protokoll Fotodokumentation från obduktion.. 727

Brottsplatsundersökning
Brottsplatsundersökningsprot. 734

Personalia
Bilaga skäligen misstänkt, Yohannes, Ephrem Tadele.......................................755
Personalia, Yohannes, Ephrem Tadele...756

Som bilaga till förundersökningsprotokollet finns obduktionsrapport, fotografier från obduktion och fotografier från brottsplats – fyndplats undersökning. Bilagan är belagd med särskild sekretess.

Till förundersökningsprotokollet ingår också en övervakningsfilm från Göteborgs spårvägar samt en inspelad rekonstruktion.

Övriga handlingar som ej ingår i förundersökningsprotokollet finns arkiverat på Länskriminalpolisens arkiv i Göteborg.

Ersättningsanspråk från målsägande kommer att presenteras av målsägandebiträdet, Advokat Monica Rösman, i samband med huvudförhandlingen i Göteborgs Tingsrätt.

Enligt överenskommelse per telefon med Advokat Rösman, den 28 februari 2011, har denna möjlighet att hämta förundersökningsprotokollet i receptionen på Polishuset, Ernst Fontells plats i Göteborg, den 11 mars 2011.

Göteborg den 10 mars 2011

Håkan Ohlson
Kriminalinspektör

Brottsanmälan

Signerad av

Signerad datum

Polismyndighet
Västra Götaland

Enhet	Diarienr
LKP_GBR_SP	1400-K160329-10

Anmält datum	Registreringsdatum	Överförd från RAR
2010-09-26	2010-09-26	2010-09-26

Brottsplats	Områdeskod
HPL HJALMAR BRANTINGSPLATSEN, HJALMAR BRANTINGSGATAN GÖTEBORG	0106130080040259

Brottstid
Söndag 2010-09-26 04:00

Brottsbeskrivning	Brottskod	Antal
Mord (utan användning av skjutvapen mot kvinna)	0310	1
Våldtäkt (Utomhus mot kvinna)	0660	1

Involverade personer	Roll
Krantz, Amanda	Målsägande
Krantz, Ann-Britt	Målsägande
Krantz, Elin	Målsägande
Krantz, Emelie	Målsägande
Krantz, Ove	Målsägande
Krantz, Simon	Målsägande
Pettersson, Christian	Målsägande
Sturgis, Maria	Målsägande
Borg, Håkan Mikael	Vittne
Hultgårdh, Karin Maria	Vittne
Sjögren, Pär Anders Tae Jung	Vittne
Yohannes, Ephrem Tadele	Misstänkt
Christiansen, Mikael	Sakkunnig
Krantz, Elin Terese	Uppgiftslämnare

Involverad personal	Funktion
Insulan Peter	Anmälningsupptagare
Sandholm Anders	Handläggare (RAR)

Fritext grundanmälan

SHO-514130 Ekbladh/Insulán kallas av LKC till Arbogagatan med anledning av att en kvinna är försvunnen. På plats möter vi målsägandens syster och senare vittnet Anders.
Anders berättar att han fått ett meddelande i sin röstbrevlåda 04:54 där en kvinnoröst gråter och skriker och ropar Nej, Nej, Nej! Man hör i förgrunden minst två utländska män prata på ett okänt språk. Övrigt var det väldigt tyst i bakgrunden så det var inte inspelat på någon nattclub eller liknande.
För mer information angående detta se förhör.

Vittnet Karin berättar att hon och målsäganden åkte spårvagn nummer 5 ifrån Valand i riktning mot Biskopsgården. På spårvagnen kommer det fram en

utländsk man, troligen afrikan, och pratar med dem på engelska. Målsäganden och Karin ignorerar mannen som då lämnar dem.
Karin hoppar av spårvagnen på Hjalmar Brantningsplatsen och därefter har hon ingen kontakt med målsäganden.
Innan de båda kvinnorna hoppat på spårvagnen har de träffat tre utlänska män vid grillen på Valand. En av männen visade ett stort intresse av målsäganden och de båda bytte telefonnummer med varandra. Männen lämnade innan målsäganden och Karin tog spårvagnen och Karin såg inte dem mer.
För mer information angående detta se förhör.

BROTT
Gärningsmannen har fört bort målsägande mot målsägandens vilja med uppsåt att skada alternativt tvinga målsäganden till tjänst.

SKADOR
I nuläget oklart.

ERSÄTTNINGSANSPRÅK
Specificeras senare

SIGNALEMENT
Målsäganden är ca 160cm, långt blont hår, bar svarta byxor och en grå kavaj från HM, (Foto bifogas).

ÖVRIGT
Målsäganden åkte spårvagn, linje 5, klockan 04:00-04:30 mot Biskopsgården, Spårvägen kontaktad och övervakningsfilm beställd.

Fritext tilläggsanmälan

BROTTET

Under pågående utredning har det framkommit uppgifter som ger anledning att anta att målsäganden(offret)utsatts för en våldtäkt.

A N M Ä L A N   ARKIVEXEMPLAR

2010-09-26 23.53
Polismyndigheten i   1400-K160329-10
Västra Götaland   Sida: 1

Anm.upptagande p-mynd: VÄSTRA GÖTALAND   Dnr: 1400-K160329-10
Enhet: HISING_YTT Myndighetskod: 1400   Dnr annan p-mynd:
Anmälningsdatum: 2010-09-26 kl: 19.51 Anmälningssätt: Polisman i tjänst
Upptagen av: Pa Peter Insulan
Inskriven av: Pa Peter Insulan
Inskriven: 2010-09-26 kl: 19.51 Handl. p-mynd: VÄSTRA GÖTALAND
Enhet: HISING_YTT

BROTTSPLATS   Områdeskod: 0106130080040259

HPL HJALMAR BRANTINGSPLATSEN, HJALMAR BRANTINGSGATAN, GÖTEBORG

BROTTSTID

Söndag 2010-09-26 kl 04.00

BROTT/HÄNDELSE   1.40

	Brottskod	Ant
Människorov	0404	1

SAMMANDRAG

MÅLSÄGANDE:
KRANTZ, ELIN

MISSTÄNKT:

ANMÄLARE:

ÖVRIGT:
Fritext

VITTNE:
HULTGÅRDH, KARIN
SJÖGREN, ANDERS

BILAGOR:
Förhör i DurTvå, Beställning av övervakningsfilm ifrån Spårvägen, Foto

---

FRITEXT

SHO-514130 Ekbladh/Insulán kallas av LKC till Arbogagatan med anledning av att en kvinna är försvunnen. På plats möter vi målsägandens syster och senare vittnet Anders.
Anders berättar att han fått ett meddelande i sin röstbrevlåda 04:54 där en kvinnoröst gråter och skriker och ropar Nej, Nej, Nej! Man hör i förgrunden minst två utländska män prata på ett okänt språk. Övrigt var det väldigt tyst i bakgrunden så det var inte inspelat på någon nattclub eller liknande. För mer information angående detta se förhör.

Vittnet Karin berättar att hon och målsäganden åkte spårvagn nummer 5 ifrån Valand i riktning mot Biskopsgården. På spårvagnen kommer det fram en utländsk man, troligen afrikan, och pratar med dem på engelska. Målsäganden och Karin ignorerar mannen som då lämnar dem.
Karin hoppar av spårvagnen på Hjalmar Brantningsplatsen och därefter har hon ingen kontakt med målsäganden.
Innan de båda kvinnorna hoppat på spårvagnen har de träffat tre utlänska män

---

A N M Ä L A N

ARKIVEXEMPLAR
2010-09-26 23.53
Polismyndigheten i
Västra Götaland
1400-K160329-10
Sida: 2

---

vid grillen på Valand. En av männen visade ett stort intresse av målsäganden och de båda bytte telefonnummer med varandra. Männen lämnade innan målsäganden och Karin tog spårvagnen och Karin såg inte dem mer.
För mer information angående detta se förhör.

BROTT
Gärningsmannen har fört bort målsägande mot målsägandens vilja med uppsåt att skada alternativt tvinga målsäganden till tjänst.

SKADOR
I nuläget oklart.

ERSÄTTNINGSANSPRÅK
Specificeras senare

SIGNALEMENT
Målsäganden är ca 160cm, långt blont hår, bar svarta byxor och en grå kavaj från HM, (Foto bifogas).

ÖVRIGT
Målsäganden åkte spårvagn, linje 5, klockan 04:00-04:30 mot Biskopsgården, Spårvägen kontaktad och övervakningsfilm beställd.

MÅLSÄGANDEN
KRANTZ, ELIN TERESE Kön: K
Försäkringsbolag:
Rättsintyg:

VITTNE
HULTGÅRDH, KARIN MARIA Kön: K

VITTNE
SJÖGREN, PÄR ANDERS TAE JUNG Kön: M

BESLUT OM FÖRUNDERSÖKNING
Datum: 2010-09-26 19.20 Beslut av: Kom Peder Englund
Förundersökning inleds

Länskriminalpolisen
Box 429
401 26 GÖTEBORG
Tfn: 114 14
E-post:

Besöksadress:

Handläggande enhet: LKP GBR Span
Handläggare: Kom Anders Sandholm

1309

Polismyndigheten i
Västra Götaland
Box 429
401 26 Göteborg

HANDLING MED INFORMATION
OCH UNDERRÄTTELSER M.M.
TILL MÅLSÄGANDE

Målsägandens ex
2010-09-26 20.56
1400-K160329-10
Sida: 1

2010-10-01
POLISMYNDIGHETEN I
VÄSTRA GÖTALAND
Polisen Hisingen

ELIN KRANTZ

3660785

INFORMATION OCH UNDERRÄTTELSE
Datum: 2010-09-26 20.14 Lämnad av: Peter Insulan

Målsäganden är INTE tillfrågad om han/hon vill bli underrättad om beslut enligt 13b § förundersökningskungörelsen (1947:948) FUK.

Skriftlig information har lämnats till målsäganden:
INFORMATION TILL MÅLSÄGANDEN

Underrättelse
Polismyndigheten har inte haft möjlighet att tillfråga Er i samband med brottsanmälans ingivande om Ni vill bli underrättad om de beslut som fattas i utredningen/förundersökningen.

Om Ni vill bli underrättad, ange med "Ja" på den/de rader på skrivelsen där Ni önskar bli underrättad och sänd in skrivelsen till polismyndighet. Adress finns angiven i brevfoten.

Jag som målsäganden önskar bli underrättad om beslut i förundersökningen om

- att förundersökningen inte skall inledas ...JA.....
- att inledd förundersökning skall läggas ner ...JA.....
- att åtal inte skall väckas ...JA.....
- tidpunkt för huvudförhandling i målet ...JA.....
- dom i målet ...JA.....

Jag som målsäganden önskar kontakt med
brottsofferstödjande verksamhet ...JA.....

Ort: FALKÖPING........

Datum: 2010-10-30

Underskrift: [signature]
MARIA STURGUS

Version: S0298

T I L L Ä G G S A N M Ä L A N ARKIVEXEMPLAR
2010-10-26 16.00
Polismyndigheten i 1400-K160329-10
Västra Götaland Sida: 1

Anm.upptagande p-mynd: VÄSTRA GÖTALAND Dnr: 1400-K160329-10
Enhet: LKP_GBR_UT Myndighetskod: 1400 Dnr annan p-mynd:
Anmälningsdatum: 2010-10-26 kl: 15.51 Anmälningssätt: Polisman i tjänst
Upptagen av: Insp Peter Kron
Inskriven av: Insp Peter Kron
Inskriven: 2010-10-26 kl: 15.51 Handl. p-mynd: VÄSTRA GÖTALAND
Enhet: LKP_GBR_UT

BROTTSTID

Söndag 2010-09-26 kl 04.00

BROTT/HÄNDELSE 1.10

	Brottskod	Ant
Mord	0310	1

INGIVEN AV
UTREDANDE POLISMAN

BILAGOR:

FRITEXT

BROTTET

Under pågående utredning har det framkommit uppgifter som ger anledning att anta att målsäganden(offret)utsatts för en våldtäkt.

Länskriminalpolisen Besöksadress:
Box 429
401 26 GÖTEBORG Handläggande enhet: LKP GBR Utredn
Tfn: 114 14 Handläggare: INSP Håkan Ohlson A
E-post:

Ersättningsanspråk

Signerat av

Signerat datum

Polismyndighet
Västra Götaland

Enhet
LKP_GBR_UT

Diarienr
1400-K160329-10

Brott som föranlett yrkandet
Mord (utan användning av skjutvapen mot kvinna)

Datum
2011-02-28

Person som yrkar ersättning	Personnummer/Orgnr	Roll
Krantz, Ann-Britt		Målsägande

Övriga	Personnummer/Orgnr	Roll
Krantz, Ann-Britt		Uppgiftslämnare

Företrädare för målsäganden
Advokat Monica Rösman

Talan önskas förd av åklagare
Nej

Ersättningsyrkande i kronor

Preciserat yrkande
Preciseras av Advokat rösman i samband med huvudförhandlingen.

Polismyndighet
Västra Götaland

Ersättningsanspråk

Signerat av

Signerat datum

Enhet
LKP_GBR_UT

Diarienr
1400-K160329-10

Brott som föranlett yrkandet
Mord (utan användning av skjutvapen mot kvinna)

Datum
2011-02-28

Person som yrkar ersättning	Personnummer/Orgnr	Roll
Pettersson, Christian		Målsägande

Övriga	Personnummer/Orgnr	Roll
Pettersson, Christian		Uppgiftslämnare

Företrädare för målsäganden
Advokat Monica Rösman

Talan önskas förd av åklagare
Nej

Ersättningsyrkande i kronor

Preciserat yrkande
Preciseras av Advokat Rösman i samband med huvudförhandlingen.

Ersättningsanspråk

Signerat av

Signerat datum

Polismyndighet
Västra Götaland

Enhet
LKP_GBR_UT

Diarienr
1400-K160329-10

Brott som föranlett yrkandet
Mord (utan användning av skjutvapen mot kvinna)

Datum
2011-02-28

Person som yrkar ersättning	Personnummer/Orgnr	Roll
Krantz, Simon		Målsägande

Övriga	Personnummer/Orgnr	Roll
Krantz, Simon		Uppgiftslämnare

Företrädare för målsäganden
Advokat Monica Rösman

Talan önskas förd av åklagare
Nej

Ersättningsyrkande i kronor

Preciserat yrkande
Preciseras i samband med huvudförhandlingen.

Ersättningsanspråk

Signerat av

Signerat datum

Polismyndighet
Västra Götaland

Enhet
LKP_GBR_UT

Diarienr
1400-K160329-10

Brott som föranlett yrkandet
Mord (utan användning av skjutvapen mot kvinna)

Datum
2011-02-28

Person som yrkar ersättning	Personnummer/Orgnr	Roll
Krantz, Ove		Målsägande

Övriga	Personnummer/Orgnr	Roll
Krantz, Ove		Uppgiftslämnare

Företrädare för målsäganden
Advokat Monica Rösman

Talan önskas förd av åklagare
Nej

Ersättningsyrkande i kronor

Preciserat yrkande
Preciseras av Advokat Rösman i samband med huvudförhandlingen.

Ersättningsanspråk

Signerat av

Signerat datum

Polismyndighet
Västra Götaland

Enhet
LKP_GBR_UT

Diarienr
1400-K160329-10

Brott som föranlett yrkandet
Mord (utan användning av skjutvapen mot kvinna)

Datum
2011-02-28

Person som yrkar ersättning	Personnummer/Orgnr	Roll
Krantz, Emelie		Målsägande

Övriga	Personnummer/Orgnr	Roll
Krantz, Emelie		Uppgiftslämnare

Företrädare för målsäganden
Advokat Monica Rösman

Talan önskas förd av åklagare
Nej

Ersättningsyrkande i kronor

Preciserat yrkande
Preciseras i samband med huvudförhandlingen.

Ersättningsanspråk

Signerat av

Signerat datum

Polismyndighet
Västra Götaland

Enhet
LKP_GBR_UT

Diarienr
1400-K160329-10

Brott som föranlett yrkandet
Mord (utan användning av skjutvapen mot kvinna)

Datum
2011-02-28

Person som yrkar ersättning	Personnummer/Orgnr	Roll
Sturgis, Maria		Målsägande

Övriga	Personnummer/Orgnr	Roll
Sturgis, Maria		Uppgiftslämnare

Företrädare för målsäganden
Advokat Monica Rösman

Talan önskas förd av åklagare
Nej

Ersättningsyrkande i kronor

Preciserat yrkande
Preciseras av Advokat Rösman i samband med huvudförhandlingen.

Polismyndighet
Västra Götaland

Ersättningsanspråk

Signerat av

Signerat datum

Enhet
LKP_GBR_UT

Diarienr
1400-K160329-10

Brott som föranlett yrkandet
Mord (utan användning av skjutvapen mot kvinna)

Datum
2011-02-28

Person som yrkar ersättning	Personnummer/Orgnr	Roll
Krantz, Amanda		Målsägande

Övriga	Personnummer/Orgnr	Roll
Krantz, Amanda		Uppgiftslämnare

Företrädare för målsäganden
Advokat Monica Rösman

Talan önskas förd av åklagare
Nej

Ersättningsyrkande i kronor

Preciserat yrkande
Preciseras av Advokat Rösman i samband med huvudförhandlingen.

Polisen
Polismyndigheten i Västra Götaland
Storgöteborg

ARRESTANTBLAD

Sida 1 (3)

V56-1

☐ Beslagsprotokoll/avvisitering (alkoholhaltiga drycker)

Utskriftsdatum	Diarienummer	Nr i arr-llgg.
2010-09-28	1400-K160329-10	5101-10

Identitetsuppgifter

Personnummer	Efternamn	Samtliga förnamn	Tilltalsnamn	Kön (betr. utl.)
19871219-6131	Yohannes	Ephren Tadele	EPHREN	Man

Yrke/Titel	Tidigare efternamn	År för namnbyte	Födelsehemort (församling)	länsbokstav

Folkbokföringsort (församling)	länsbokstav	Medborgare i (betr. utl)	Körkort/traktorkort, klass och nr	Nat bokst

Utdelningsadress	Postnummer	Postort	Telefon kvällstid
Temperaturgatan 60		Hisingen	

Arbetsplats, arbetsgivarens namn	Telefon
	0739-536051

Adress:

Identitetskontroll (ange på vilket sätt ID är styrkt)	utförd av
Genom dataslagningar	Pa Olsson

			datum	klockan	av
☐ Medtagen	☐ Gripen				
☐ Hämtad	☒ Införd för kroppsbesiktning		2010-09-28	12:15	Pa Boström

Beslutsfattare/Gripandet övertaget av	datum	klockan	Förman (om annan än beslutsfattare)

Plats för ingripandet	Införd, datum	klockan	Områdeskod a)
Centralstationen, Göteborg	2010-09-28	12:57	

Införd av	Anmäld till ÅKL, datum	klockan	Förhör jml RB 24:8, datum	klockan
SHO 51-1630 Pa Boström m.fl.	100928	1432	100928	1455

Anhållen, datum	klockan	☐ Anhållen i sin frånvaro	av
100928	1520		KA STINA LUNDQUIST

Insatt i arrest, datum	klockan	enl beslut av	Särskilt protokoll
			☐ Belagd med fängsel ☐ Promemoria (28 § PL)

Anledning/grund för beslut/ingripande (ytterligare beskrivning av händelsen)
Medtagen misstänkt för narkotikabrott eget bruk.

GRIPANDET ÖVERTAGET AV KRINSP PETER THYLÉN GBR
HÖRDES SOM ANNAN 100928 Kl. 13³³ FÖR MORD
BLEV SEDAN ANH FÖR MORD OVAN TID.

Avrapporterande polismän		Kroppsvisitation enl 19 §
Pa Boström	Pa Eriksson	☒ 1p PL ☒ 2p PL

Särskilda åtgärder (t ex överförd till annan avdelning, sjukhus etc.)	datum	klockan	enl beslut av

Frigiven, datum	klockan	enl beslut av

Ex 1 Arrestantblad

a) Områdeskod. Fylls i där sådan rutin förekommer

RPS 4-04.2 2009-09-07/2

2010-09-28 14:25:21

Protokollförare	Arrest nr	Skåp nr	Värdepåse nr
11374 / 10520	28 ~~kapellet~~	25	J 126 385 38
Ansvarig för avvisitering	**Ansvarig för avvisitering i cell**		**PISpåse nr**
11883 / 11392	11220		
Närvarande tjänsteman	**Närvarande tjänsteman**		
11220	11392		

I skåp						I värdepåse		
1	X	Hatt/mössa/keps	20		Snusdosa	39		Klocka
2		Överrock/kappa	21		Cigaretter/tobak	40	X	Örhänge
3		Handskar/vantar	22		Pipa	41		Halsband
4		Halsduk	23		Tändare/tändstickor	42	X	Ring
5	X	Kavaj/jacka/väst	24		Recept	43		Armband
6	X	Skor/stövlar	25		Medicin	44		Körkort
7		Slips/fluga	26			45		ID-kort
8		Tröja/skjorta	27			46		Bankkort
9		Byxor	28			47		
10	X	Livrem/hängslen	29			48		Bensinkort
11		BH	30		Bibliotekskort	49		Telefonkort
12		Glasögon med/utan fodral	31		Nycklar på ring	50		Busskort
13		Solglasögon med/utan fodral	32		Lösa nycklar	51		SIM-kort
14		Portfölj/bag/väska	33		Mobil	52		
15		Hand/magväska	34			53		Plånbok
16		Ryggsäck	35			54		
17			36			55		Spelkvitto
18			37			56		Pantkvitto
19			38			57		
58		Kontanter svensk valuta	59		Varav i CELL	60		Kontanter utländsk valuta

Övrigt:

Kvittering

Punkt	Datum / kl	Anledning Frigivning/husrannsakan/beslag	Kvittens	Utlämnat av Tjänste nr

Ovanstående föremål och kontanter kvitteras

....
...tum namnteckning

...verkställd

AV:

...mnad namnteckning

2011-02-16 KC-POLIS SIDA 1
09:03:42
Efterfrågad av : LBG Händelserapport / O-20100926-0306
Arbetsplats : PC-626279

2010-09-26 06:40:19 (8001) KONTROLL PERSON/FORDON Nivå 4 :LUNDBY
Prioritet :(3) 3-RUTIN Anmälningssätt:PKC Områdeskod:010613 (6406117,1267937)
Åtgärdskod (1 - 6):116/ / / / /
Operatörs Tjg.nr :FJN Scenario:GBG -LKC120-O
Operatörs Tjg.nr : -LKC120-O
Ansvarig patrull: Tjg.nr 1:LNA

---- Adressinformation ----

ARBOGAGATAN JÄTTESTEN, GÖTEBORG, 41871 Områdeskod:
[X] Aktuellt Adressregister:

---- Anmälare, detaljer ----
Efternamn/Förnamn: ANDERS, [redacted] [ ] Kontakta
Adress :

----Datum/tid information ----

Ink tfn :	2010-09-26	06:38:10
gistrerad:	2010-09-26	06:40:19
eordrad :		
På väg :		
På plats :		
Kontroll :		
Klar på pl :		
ar :		
slutad :	2010-09-26	08:20:23

Uppgifter ej redovisade jml 21 § Förundersökningskungörelsen (SFS 1994:429).

---- Kommentarer ----

ANM HAR FÅTT ETT RÖSTMEDDELANDE PÅ MOBILEN FRÅN SIN VÄN	2010-09-26 06:45:44	FJN	LKC120-O	KOMMENTAR
HON GRÅTER OCH SKRIKER NEJ, ANM HÖR ÄVEN TVÅ MÄN SOM PRATAR PÅ ARABISKA	2010-09-26 06:46:22	FJN	LKC120-O	KOMMENTAR
-	2010-09-26 06:46:27	FJN	LKC120-O	KOMMENTAR
Efternamn:KRANTZ Förnamn:ELIN Personnr:[redacted] Kön:K Typ:BERÖRD PERSON	2010-09-26 06:47:18	FJN	LKC120-O	KOMMENTAR
BERÖRD PERSON ELIN KRANTZ	2010-09-26 06:47:19	FJN	LKC120-O	SYSTEM
-	2010-09-26 06:47:22	FJN	LKC120-O	KOMMENTAR
HON RINGDE ANM KL 04.54	2010-09-26 06:47:32	FJN	LKC120-O	KOMMENTAR
NU ÄR HENNES MOBIL AVSTÄNGD. NR TILL ELIN 0768-333721	2010-09-26 06:48:02	FJN	LKC120-O	KOMMENTAR
-	2010-09-26 06:48:04	FJN	LKC120-O	KOMMENTAR
NR TILL DAVE SOM HON BOR HOS :[redacted]	2010-09-26 06:48:42	FJN	LKC120-O	KOMMENTAR
-	2010-09-26 06:48:44	FJN	LKC120-O	KOMMENTAR
EJ PÅ SJUKHUS	2010-09-26 06:56:55	FJN	LKC120-O	KOMMENTAR
--	2010-09-26 07:01:02	FJN	LKC120-O	KOMMENTAR
N ÄR 165CM, HADE PÅ SIG GRÅ JACKA, SVARTA JEANS. BLOND	2010-09-26 07:01:24	FJN	LKC120-O	KOMMENTAR
GICK HEMIFRÅN KL 20.	2010-09-26 07:01:34	FJN	LKC120-O	KOMMENTAR
DAVE VET EJ VEM HON SKULLE TRÄFFA ELLER VART HON SKULLE	2010-09-26 07:01:59	FJN	LKC120-O	KOMMENTAR
RÖSTBREVLÅDA	2010-09-26 08:19:17	LNA	LKC125-O	KOMMENTAR
gärdskod: 116	2010-09-26 08:20:23	LNA	LKC125-O	ÅTGÄRDSKOD
-20100926-0306 AVSLUTAD	2010-09-26 08:20:23	LNA	LKC125-O	ÅTGÄRDSKOD
Länkad Per Händelse O-20100926-0557	2010-09-26 19:25:13	LGJ	LKC125-O	SYSTEM
Länkad Per Händelse O-20100927-0218	2010-09-27 10:34:46	FAH	LKC123-O	SYSTEM

---- Relationer ----

HÄNDELSE -	O-20100927-0218 LÄNKADE AV OPERATÖR: FAH
HÄNDELSE -	O-20100926-0557 LÄNKADE AV OPERATÖR: LGJ
PERSON - BERÖRD PERSON	ELIN KRANTZ

2010-09-26 16:57:04 (9003) FÖRSVUNNEN PERSON / MÄNNISKOROV Nivå 4 :LUNDBY
Prioritet :(2) 2-HÖG Anmälningssätt:TEL Områdeskod:010613 (6406117,1267937)
Åtgärdskod (1 - 6):SH/101/129/ / /
Operatörs Tjg.nr :LMI Scenario:GBG -LKC119-O
Operatörs Tjg.nr :FKJ -LKC122-O
Ansvarig patrull:51-9750 Tjg.nr 1:10785

---- Adressinformation ----

ARBOGAGATAN [redacted], JÄTTESTEN, GÖTEBORG, 41871 Områdeskod:
[X] Aktuellt Adressregister:

---- Anmälare, detaljer ----
Efternamn/Förnamn:STURGIS MARIA, [redacted] [ ] Kontakta
Adress :

----Datum/tid information ----

Ink tfn :	2010-09-26	16:56:42
Registrerad:	2010-09-26	16:57:04
Beordrad :	2010-09-26	17:36:51
På väg :		
På plats :	2010-09-26	19:22:24
Kontroll :		
Klar på pl :	2010-09-26	19:22:25
Klar :	2010-09-27	03:37:28
Avslutad :	2010-09-27	20:01:55

Uppgifter ej redovisade jml 21 § Förundersökningskun- ... (SFS 1994:429).

---- Kommentarer ----

ANM ÄR OROLIG FÖR SIN SYSTER SOM INTE HAR KOMMIT HEM UNDER NATTEN	2010-09-26 16:59:59	LMI	LKC119-O	KOMMENTAR
HON VAR UTE PÅ REST PUSH MED EN KAMRAT	2010-09-26 17:01:55	LMI	LKC119-O	KOMMENTAR
DE KOM IFRÅN VARANDRA NÅGON GÅNG UNDER NATTEN	2010-09-26 17:02:05	LMI	LKC119-O	KOMMENTAR
SEDAN HAR KAMRATEN INTE HÖRT AV ELIN NÅGOT MER	2010-09-26 17:03:31	LMI	LKC119-O	KOMMENTAR
---	2010-09-26 17:03:35	LMI	LKC119-O	KOMMENTAR
DET ÄR ALLTSÅ SYSTERN ELIN KRANTZ SOM ÄR BORTA O SOM VARIT PÅ PUSH	2010-09-26 17:03:55	LMI	LKC119-O	KOMMENTAR
---	2010-09-26 17:03:56	LMI	LKC119-O	KOMMENTAR
Efternamn:KRANTZ Förnamn:ELIN Personnr:[redacted] Kön:K Typ:BERÖRD PERSON	2010-09-26 17:04:31	LMI	LKC119-O	KOMMENTAR
BERÖRD PERSON ELIN KRANTZ	2010-09-26 17:04:32	LMI	LKC119-O	SYSTEM
---	2010-09-26 17:04:35	LMI	LKC119-O	KOMMENTAR
SENAST NÅGON HÖRT AV HENNE VAR NÄR HON LÄMNADE ETT MEDDELANDE PÅ EN KOMPIS RÖSTBREVLÅDA KL 04,30	2010-09-26 17:05:23	LMI	LKC119-O	KOMMENTAR
----	2010-09-26 17:05:26	LMI	LKC119-O	KOMMENTAR
HON ÄR CA 160-165 CM, BLOND O SMAL	2010-09-26 17:05:55	LMI	LKC119-O	KOMMENTAR
HON HADE SVARTA JEANS OCH EN GRÅ JACKA PÅ SIG	2010-09-26 17:06:19	LMI	LKC119-O	KOMMENTAR
---	2010-09-26 17:06:20	LMI	LKC119-O	KOMMENTAR
ANM HAR RINGT DE KAMRATER SOM HON VET ELIN UMGÅS MED OCH DE HAR INTE HÖRT AV HENNE	2010-09-26 17:09:36	LMI	LKC119-O	KOMMENTAR
---	2010-09-26 17:09:39	LMI	LKC119-O	KOMMENTAR
TALL MED SJUKHUS OCH HON ÄR INTE INLAGD	2010-09-26 17:09:49	LMI	LKC119-O	KOMMENTAR
EJ INLAGD FÖR LOB	2010-09-26 17:11:18	LMI	LKC119-O	KOMMENTAR
---	2010-09-26 17:11:20	LMI	LKC119-O	KOMMENTAR
RÖSTBREVLÅDA GÅR PÅ DIREKT PÅ ELINS MOBILTELEFON	2010-09-26 17:12:54	LMI	LKC119-O	KOMMENTAR
0768-333721 TILL ELINS MOBILTELEFON	2010-09-26 17:13:22	LMI	LKC119-O	KOMMENTAR
---	2010-09-26 17:13:24	LMI	LKC119-O	KOMMENTAR
UNDER HISTORIKKNAPPEN HAR EN KAMRAT RINGT IN KL 06,40	2010-09-26 17:14:58	LMI	LKC119-O	KOMMENTAR
---	2010-09-26 17:15:00	LMI	LKC119-O	KOMMENTAR
ÄRENDET ÖVERLÄMNAT TILL YKOM: TOMAS DELERUD	2010-09-26 17:26:12	LMI	LKC119-O	BESLUT
HAN VILL ATT EN PTR ÅKER TILL ANM O TAR UPP EN ANM OCH SEDAN ÅTERKOMMER TILL HONOM	2010-09-26 17:26:49	LMI	LKC119-O	KOMMENTAR
---	2010-09-26 17:26:51	LMI	LKC119-O	KOMMENTAR
51-4130 Beordrad	2010-09-26 17:36:51	FKJ	LKC123-O	SYSTEM
51-4130 På_plats	2010-09-26 19:22:24	LGJ	LKC125-O	SYSTEM
51-4130 Klar_på_plats	2010-09-26 19:22:25	LGJ	LKC125-O	SYSTEM
Länkad Till Händelse O-20100926-0306	2010-09-26 19:25:13	LGJ	LKC125-O	SYSTEM
FU INLEDD NU AV BEREDSKAPSKOMM ENGLUND "MÄNNIKSOROV"	2010-09-26 19:33:02	LEE	LKC121-O	BESLUT
BÅDE SYSTERN MARIA OCH VÄNINNAN KARIN UNDER	2010-09-26 19:33:57	LEE	LKC121-O	KOMMENTAR

KVÄLLEN ****	2010-09-26 19:33:59	LEE	LKC121-O	KOMMENTAR
SH KLOCKAN 19.50 PINT BJARNE LUNDIN	2010-09-26 19:58:49	LIJ	LKC128-O	BESLUT
RL YKOM THOMAS DELERUD	2010-09-26 19:59:06	LIJ	LKC128-O	BESLUT
---------------------------------	2010-09-26 19:59:16	LIJ	LKC128-O	KOMMENTAR
FU INLEDD AV PEDER ENGLUND LKP / MÄNNISKOROV	2010-09-26 20:00:12	LIJ	LKC128-O	BESLUT
--- ----	2010-09-26 20:00:17	LIJ	LKC128-O	BESLUT
Åtgärdskod: SH, 101	2010-09-26 20:27:36	LIJ	LKC128-O	ÅTGÄRDSKOD
()	2010-09-26 20:27:36	LIJ	LKC128-O	SYSTEM
51-4130 Klar_på_plats	2010-09-26 20:27:36	LIJ	LKC128-O	SYSTEM
AA-PRESS FLAGGA SATT	2010-09-26 21:04:30	LNO	LKC111-O	SYSTEM
YKOM PEJLAT KVINNANS MOBIL	2010-09-26 21:39:08	LIJ	LKC128-O	KOMMENTAR
OMRÅDET RUNT LÄNSMANSGÅRDEN SENASTE POSITION	2010-09-26 21:39:51	LIJ	LKC128-O	KOMMENTAR
TELEFONEN NU EJ AKTIV	2010-09-26 21:40:02	LIJ	LKC128-O	KOMMENTAR
-------------------------------------	2010-09-26 21:40:08	LIJ	LKC128-O	KOMMENTAR
YKOM VILL HA HUNDPATRULL TILL SÖK I TERRÄNG RUNT LÄNSMANSGÅRDEN	2010-09-26 21:40:40	LIJ	LKC128-O	KOMMENTAR
KONTAKTAR HUNDGRUPPEN NATTPATRULL	2010-09-26 21:41:07	LIJ	LKC128-O	KOMMENTAR
--	2010-09-26 21:41:12	LIA	LKC116-O	KOMMENTAR
-----------------------------------	2010-09-26 21:41:14	LIJ	LKC128-O	KOMMENTAR
ÄRENDET ÖVERLÄMNAT T LKP.	2010-09-26 21:41:23	LIA	LKC116-O	KOMMENTAR
PATR KLARA M AVRAPP.	2010-09-26 21:42:57	LIA	LKC116-O	KOMMENTAR
****	2010-09-26 22:00:38	LEE	LKC121-O	KOMMENTAR
HUNDARNA NATTEN ÄR INFORMERADE OM ATT DE SKA SÖKA AV LÄNSMANSGÅRDEN TEMPERATURGATAN NORR UT PÅ FORT DE GÅR I GÅNG	2010-09-26 22:02:35	LEE	LKC121-O	KOMMENTAR
51-9750 Beordrad	2010-09-26 22:45:53	LLT	LKC122-O	SYSTEM
51-9730 Beordrad	2010-09-27 00:01:01	LLT	LKC122-O	SYSTEM
51-9760 Beordrad	2010-09-27 00:01:46	LLT	LKC122-O	SYSTEM
KVÄLLENS HUNDAR LÄMNAR ÄRENDET OCH ÅKER TILL STATION	2010-09-27 01:29:18	LCS	LKC117-O	KOMMENTAR
-	2010-09-27 01:29:19	LCS	LKC117-O	KOMMENTAR
51-9760 PATRULLEN OMPRIORITERAD O-20100927-0050	2010-09-27 02:58:09	LPN	LKC125-O	SYSTEM
O-20100926-0557 AVSLUTAD	2010-09-27 05:53:34	LPN	LKC125-O	ÅTGÄRDSKOD
Länkad Per Händelse O-20100927-0218	2010-09-27 10:31:28	FAH	LKC123-O	SYSTEM
ÅTERAKTIVERAD LKC122-O	2010-09-27 20:00:43	LAB	LKC122-O	SYSTEM
Länkad Per Händelse O-20100927-0510	2010-09-27 20:01:24	LGC	LKC121-O	SYSTEM
HR AVSLUTAT AV C&C(-)	2010-09-27 20:01:55	LGC	LKC121-O	KOMMENTAR
Åtgärdskod: SH, 101, 129	2010-09-27 20:01:55	LGC	LKC121-O	ÅTGÄRDSKOD
O-20100926-0557 AVSLUTAD	2010-09-27 20:01:55	LGC	LKC121-O	ÅTGÄRDSKOD
O-20100926-0557 UTSKRIVEN VID ARBETSSTATION:LKC128-O -> H:\DATA\SANDHOLM.TXT	2010-09-28 10:09:41	LSP	LKC128-O	SYSTEM
O-20100926-0557 UTSKRIVEN VID ARBETSSTATION:LKC128-O -> H:\DATA\TEMPERATUR.TXT	2010-09-29 10:44:12	LJW	LKC128-O	SYSTEM

- Relationer ----

HÄNDELSE -	O-20100927-0218 LÄNKADE AV OPERATÖR: FAH
HÄNDELSE -	O-20100926-0306 LÄNKADE AV OPERATÖR: LGJ
HÄNDELSE -	O-20100927-0510 LÄNKADE AV OPERATÖR: LGC
PERSON - BERÖRD PERSON	ELIN KRANTZ

Uppgifter ej redovisade jml 21 § Förundersökningskun-gör[illegible] (SFS 1994:429).

- Patrullaktiviteter ----

51-4130	2010-09-26 ARBOGAGATAN [redacted] JÄTTESTEN, GÖTEBORG	17:36:51	10785	11008	BEORDRAD
51-4130	2010-09-26 ARBOGAGATAN [redacted] JÄTTESTEN, GÖTEBORG	19:22:24	10785	11008	PÅ_PLATS
51-4130	2010-09-26 ARBOGAGATAN [redacted], JÄTTESTEN, GÖTEBORG	19:22:25	10785	11008	KLAR_PÅ_PLATS
51-4130	2010-09-26 INNE SKRIVER	19:24:24	10785	11008	KLAR_PÅ_PLATS
51-4130	2010-09-26 INNE SKRIVER	20:27:36	10785	11008	KLAR_PÅ_PLATS
51-4130	2010-09-26 KLAR:	21:42:00	10785	11008	LEDIG
51-9750	2010-09-26 ARBOGAGATAN [redacted], JÄTTESTEN, GÖTEBORG	22:45:53	1456		BEORDRAD
51-9750	2010-09-26 TILLFÄLLIG BIL	22:49:59	1456		BEORDRAD
51-9730	2010-09-27 ARBOGAGATAN 34, JÄTTESTEN, GÖTEBORG	00:01:01	10403	9226	BEORDRAD
51-9760	2010-09-27	00:01:46	10283	9729	BEORDRAD

	ARBOGAGATAN [redacted], JÄTTESTEN, GÖTEBORG				
51-9750	2010-09-27	00:02:12			LEDIG
	KLAR:				
51-9760	2010-09-27	02:58:09	10283	9729	LEDIG
	PATRULLEN HAR TAGITS BORT O-20100926-0557				
51-9760	2010-09-27	02:58:09	10283	9729	LEDIG
	PATRULLEN OMPRIORITERADO-20100927-0050 O-20100926-0557				
51-9760	2010-09-27	03:10:51	10283	9729	KNYTNING RADERAD
	KNYTNING RADERAD				
51-9730	2010-09-27	03:37:28	10403	9226	LEDIG
	KLAR:				

Uppgifter ej redovisade jml 21 § Förundersökningskungörelsen (SFS 1994:429).

2010-09-27 10:24:39 (9003) FÖRSVUNNEN PERSON Nivå 4 :LUNDBY
Prioritet :(2) 2-HÖG Anmälningssätt:PKC Områdeskod:010613 (6406820,1267093)
Åtgärdskod (1 - 6):107/129/ / / /
Operatörs Tjg.nr :FAH Scenario:GBG -LKC123-O
Operatörs Tjg.nr :LGA -LKC125-O
Ansvarig patrull:51-3130 Tjg.nr 1:10810

---- Adressinformation ----

VINTERVÄDERSGATAN 7, SVARTEDALEN, GÖTEBORG, 41836 Områdeskod:
[X] Aktuellt Adressregister:

---- Anmälare, detaljer ----
Efternamn/Förnamn: INGBRITT,[redacted] [ ] Kontakta
Adress :[redacted]

Uppgifter ej redovisade jml 21 § Förundersökningskungörelsen (SFS 1994:429).

----Datum/tid information ----

Ink tfn :	2010-09-27	10:23:15
Registrerad:	2010-09-27	10:24:39
Beordrad :	2010-09-27	10:26:37
På väg :		
På plats :	2010-09-27	10:35:00
Kontroll :		
Klar på pl :	2010-09-27	14:46:19
Klar :	2010-09-27	16:27:15
Avslutad :	2010-09-27	18:34:31

---- Kommentarer ----

51-3130 Beordrad	2010-09-27 10:26:37	LGA	LKC121-O	SYSTEM
PÅ GÅRDEN MELLAN 7-9 FINNS EN PAPPERSKORG DÄR TILLBEHÖRIGHETER TILL	2010-09-27 10:28:43	FAH	LKC123-O	KOMMENTAR
Efternamn:KRANTZ Förnamn:ELIN Personnr:[redacted] Kön:K Typ:FÖRSVUNNEN PERSON	2010-09-27 10:29:10	FAH	LKC123-O	KOMMENTAR
FÖRSVUNNEN PERSON ELIN KRANTZ	2010-09-27 10:29:10	FAH	LKC123-O	SYSTEM
--	2010-09-27 10:29:13	FAH	LKC123-O	KOMMENTAR
SAKERNA FINNS HOS ANM	2010-09-27 10:29:24	FAH	LKC123-O	KOMMENTAR
--	2010-09-27 10:29:47	FAH	LKC123-O	KOMMENTAR
ÅTKOMSTSKYDDAT HR: AV LKC	2010-09-27 10:31:03	LLN	LKC125-O	SYSTEM
51-4210 Beordrad	2010-09-27 10:31:26	LGA	LKC121-O	SYSTEM
Länkad Till Händelse O-20100926-0557	2010-09-27 10:31:28	FAH	LKC123-O	SYSTEM
51-9160 Beordrad	2010-09-27 10:32:08	LGA	LKC121-O	SYSTEM
PIC MAX OLSSON 51-9160	2010-09-27 10:33:22	LGA	LKC121-O	KOMMENTAR
Länkad Till Händelse O-20100926-0306	2010-09-27 10:34:46	FAH	LKC123-O	SYSTEM
51-3130 På_plats	2010-09-27 10:35:00	LGA	LKC121-O	SYSTEM
SPÄRRNING ENL RB 27:15 BESLUT AV: PEDER [illegible]GLUND	2010-09-27 10:35:04	LGA	LKC121-O	KOMMENTAR
ANM FINNS PÅ ÖNSKEVÄDERSGATAN 49	2010-09-27 10:35:26	FAH	LKC123-O	KOMMENTAR
-	2010-09-27 10:35:28	FAH	LKC123-O	KOMMENTAR
51-3130 PÅBÖRJAR AVSPÄRRNING	2010-09-27 10:36:17	LGA	LKC121-O	KOMMENTAR
51-9160 På_plats	2010-09-27 10:36:35	LGA	LKC121-O	SYSTEM
[illegible]P HAR PERSONLA PÅ VÄG UT TILL PLATSEN FÖR [illegible]T HÖRA ANMÄLAREN MM	2010-09-27 10:36:52	LGA	LKC121-O	KOMMENTAR
------------------	2010-09-27 10:39:44	LGA	LKC121-O	KOMMENTAR
ANMÄLAREN HAR TAGIT UT SAKERNA UR PAPPERSKORGEN, TAGIT MED DE TILL PAPPERSKORGEN	2010-09-27 10:40:16	LGA	LKC121-O	KOMMENTAR
EJ TILL PAPPERSKORGEN UTAN TILL KONTORET	2010-09-27 10:41:06	LGA	LKC121-O	KOMMENTAR
-----------	2010-09-27 10:41:16	LMP	LKC117-O	KOMMENTAR
INSATSTALGRUPP 13	2010-09-27 10:41:26	LMP	LKC117-O	KOMMENTAR
---------	2010-09-27 10:41:29	LMP	LKC117-O	KOMMENTAR
51-9160 HAR SÄKRAT KLÄDERNA MM	2010-09-27 10:46:13	LGA	LKC121-O	KOMMENTAR
SAMTALET KOM IN VIA PKC, ANM HADE HITTAT KLÄDER I EN PAPPERSKORG	2010-09-27 10:47:00	FAH	LKC123-O	KOMMENTAR
OVAN 51-9160 ÄR EJ PIC UTAN PLATS CHEF	2010-09-27 10:47:11	LGA	LKC121-O	KOMMENTAR
DET SKA HA VARIT UNDERKLÄDER SKOR OCH IDHANDLINGAR	2010-09-27 10:47:12	FAH	LKC123-O	KOMMENTAR
----------------------	2010-09-27 10:47:27	LGA	LKC121-O	KOMMENTAR
NÄR DE SLÅR PÅ PERSONNR PÅ PKC SÅ SER DE ATT DE TILLHÖR EN FÖRSVUNNEN PERSON	2010-09-27 10:47:59	FAH	LKC123-O	KOMMENTAR
--	2010-09-27 10:48:01	FAH	LKC123-O	KOMMENTAR
KLÄDERNA TAS OMHAND AV ANM	2010-09-27 10:48:10	FAH	LKC123-O	KOMMENTAR
--	2010-09-27 10:48:12	FAH	LKC123-O	KOMMENTAR

TÄNK PÅ SEKRETESSEN INNAN DU LÄMNAR UT HR TILL ALLMÄNHETEN

ANMÄLAREN OCH UPPHITTAREN AV KLÄDERNA FINNS PÅ ÖNSKEVÄDERSGATAN 49. PÅ POSEIDONS KONTOR	2010-09-27 10:48:34 LGA	LKC121-O	KOMMENTAR
51-4210 ÄR PÅ PLATS VID ÖNSKEVÄDERSGATAN 49	2010-09-27 10:49:46 LGA	LKC121-O	KOMMENTAR
--------------	2010-09-27 10:52:47 LGA	LKC121-O	KOMMENTAR
51-4210 HAR SÄKRAT GODSET	2010-09-27 10:52:56 LGA	LKC121-O	KOMMENTAR
----------------	2010-09-27 11:19:09 LGA	LKC121-O	KOMMENTAR
---------	2010-09-27 11:19:30 LGA	LKC121-O	KOMMENTAR
51-9720 Beordrad	2010-09-27 11:20:15 LGA	LKC121-O	SYSTEM
51-9740 Beordrad	2010-09-27 11:20:39 LGA	LKC121-O	SYSTEM
51-9750 Beordrad	2010-09-27 11:20:51 LGA	LKC121-O	SYSTEM
51-9760 Beordrad	2010-09-27 11:21:08 LGA	LKC121-O	SYSTEM
--------------	2010-09-27 11:27:45 LGA	LKC121-O	KOMMENTAR
HUNDARNA KOMMER ATT SÖKA IGENOM ETT SKOGSOMRÅDE VÄSTER OM DEN PLATS KLÄDERNA ANTRÄFFADES	2010-09-27 11:28:49 LGA	LKC121-O	KOMMENTAR
--------------	2010-09-27 11:28:54 LGA	LKC121-O	KOMMENTAR
51-4210 Beordrad	2010-09-27 12:25:32 LMP	LKC117-O	SYSTEM
51-4210 På_plats	2010-09-27 12:26:31 LMP	LKC117-O	SYSTEM
51-4210 PATRULLEN OMPRIORITERAD O-20100927-0326	2010-09-27 14:07:10 LGA	LKC121-O	SYSTEM
51-9760 LÄMANR INSATSEN	2010-09-27 14:41:00 LBN	LKC124-O	KOMMENTAR
-9760 På_plats	2010-09-27 14:41:09 LBN	LKC124-O	SYSTEM
-9760 Klar_på_plats	2010-09-27 14:41:12 LBN	LKC124-O	SYSTEM
51-9760 Ledig	2010-09-27 14:41:16 LBN	LKC124-O	SYSTEM
---	2010-09-27 14:43:06 FSA	LKC118-O	KOMMENTAR
51-9160 UPPGER ATT HAN BRYTER NED INSATSEN	2010-09-27 14:43:30 LBN	LKC124-O	KOMMENTAR
ÅKER IN O SKRIVER INSATS/AVRAPPORTERINGS PM	2010-09-27 14:43:54 LBN	LKC124-O	KOMMENTAR
ÖVRIGA PATRULLER LEDIGA ENL 51-9160	2010-09-27 14:44:07 LBN	LKC124-O	KOMMENTAR
-9740 På_plats	2010-09-27 14:44:13 LBN	LKC124-O	SYSTEM
51-9740 Klar_på_plats	2010-09-27 14:44:14 LBN	LKC124-O	SYSTEM
51-9740 Ledig	2010-09-27 14:44:17 LBN	LKC124-O	SYSTEM
51-3130 Klar_på_plats	2010-09-27 14:44:22 LBN	LKC124-O	SYSTEM
FÅTT TLF NR TILL [redacted] I BRF AV 51-3130, GÖRAN JOHANSSON [redacted], [redacted], ORDFÖRANDE I BRF 1-21	2010-09-27 14:44:27 FSA	LKC118-O	KOMMENTAR
--	2010-09-27 14:44:28 FSA	LKC118-O	KOMMENTAR
51-3130 Ledig	2010-09-27 14:44:29 LBN	LKC124-O	SYSTEM
51-9720 På_plats	2010-09-27 14:44:39 LBN	LKC124-O	SYSTEM
51-9720 Klar_på_plats	2010-09-27 14:44:43 LBN	LKC124-O	SYSTEM
51-9720 Ledig	2010-09-27 14:44:45 LBN	LKC124-O	SYSTEM
51-9750 På_plats	2010-09-27 14:44:48 LBN	LKC124-O	SYSTEM
51-9750 Klar_på_plats	2010-09-27 14:44:50 LBN	LKC124-O	SYSTEM
51-9750 Ledig	2010-09-27 14:44:55 LBN	LKC124-O	SYSTEM
51-4210 Beordrad	2010-09-27 14:45:11 LBN	LKC124-O	SYSTEM
51-4210 Klar_på_plats	2010-09-27 14:45:21 LBN	LKC124-O	SYSTEM
51-4210 Ledig	2010-09-27 14:45:53 LBN	LKC124-O	SYSTEM
Åtgärdskod: 107	2010-09-27 14:46:19 LBN	LKC124-O	ÅTGÄRDSKOD
()	2010-09-27 14:46:19 LBN	LKC124-O	SYSTEM
-9160 Klar_på_plats	2010-09-27 14:46:19 LBN	LKC124-O	SYSTEM
TRULLVARNING FÖRLÄNGD: 51-9160	2010-09-27 14:46:33 LBN	LKC124-O	SYSTEM
O-20100927-0218 AVSLUTAD	2010-09-27 18:00:18 LGC	LKC121-O	ÅTGÄRDSKOD
ÅTERAKTIVERAD LKC125-O	2010-09-27 18:33:45 LGG	LKC125-O	SYSTEM
Länkad Per Händelse O-20100927-0510	2010-09-27 18:33:58 LGG	LKC125-O	SYSTEM
HR AVSLUTAT AV C&C(-)	2010-09-27 18:34:31 LGG	LKC125-O	KOMMENTAR
ıärdskod: 107, 129	2010-09-27 18:34:31 LGG	LKC125-O	ÅTGÄRDSKOD
20100927-0218 AVSLUTAD	2010-09-27 18:34:31 LGG	LKC125-O	ÅTGÄRDSKOD
O-20100927-0218 UTSKRIVEN VID ARBETSSTATION:LKC128-O -> H:\DATA\SANDHOLM.TXT	2010-09-28 10:09:41 LSP	LKC128-O	SYSTEM
O-20100927-0218 UTSKRIVEN VID ARBETSSTATION:LKC128-O -> H:\DATA\TEMPERATUR.TXT	2010-09-29 10:44:12 LJW	LKC128-O	SYSTEM

Uppgifter ej redovisade jml 21 § Förundersökningskungörelsen (SFS 1994:429).

---- Relationer ----

HÄNDELSE -	O-20100926-0557	LÄNKADE AV OPERATÖR: FAH
HÄNDELSE -	O-20100926-0306	LÄNKADE AV OPERATÖR: FAH
HÄNDELSE -	O-20100927-0510	LÄNKADE AV OPERATÖR: LGG
PERSON - FÖRSVUNNEN PERSON ELIN KRANTZ		

---- Patrullaktiviteter ----

51-3130	2010-09-27	10:26:37	10810	11406	BEORDRAD
	VINTERVÄDERSGATAN, SVARTEDALEN, GÖTEBORG				
51-4210	2010-09-27	10:31:26			BEORDRAD
	VINTERVÄDERSGATAN, SVARTEDALEN, GÖTEBORG				
51-9160	2010-09-27	10:32:08	9401	11115	BEORDRAD

	VINTERVÄDERSGATAN, SVARTEDALEN, GÖTEBORG				
51-3130	2010-09-27	10:35:00	10810	11406	PÅ_PLATS
	VINTERVÄDERSGATAN, SVARTEDALEN, GÖTEBORG				
51-9160	2010-09-27	10:36:35	9401	11115	PÅ_PLATS
	VINTERVÄDERSGATAN, SVARTEDALEN, GÖTEBORG				
51-9160	2010-09-27	10:42:22	9401	11115	PÅ_PLATS
	PIC				
51-3130	2010-09-27	10:43:10	10810	11406	PÅ_PLATS
	VINTERVÄDERSGATAN 7, SVARTEDALEN, GÖTEBORG				
51-9160	2010-09-27	10:43:10	9401	11115	PÅ_PLATS
	VINTERVÄDERSGATAN 7, SVARTEDALEN, GÖTEBORG				
51-4210	2010-09-27	10:43:10			BEORDRAD
	VINTERVÄDERSGATAN 7, SVARTEDALEN, GÖTEBORG				
51-9720	2010-09-27	11:20:15	1755		BEORDRAD
	VINTERVÄDERSGATAN 7, SVARTEDALEN, GÖTEBORG				
51-9740	2010-09-27	11:20:39	3579	9692	BEORDRAD
	VINTERVÄDERSGATAN 7, SVARTEDALEN, GÖTEBORG				
51-9750	2010-09-27	11:20:51	10339		BEORDRAD
	VINTERVÄDERSGATAN 7, SVARTEDALEN, GÖTEBORG				
51-9760	2010-09-27	11:21:08	3097		BEORDRAD
	VINTERVÄDERSGATAN 7, SVARTEDALEN, GÖTEBORG				
-4210	2010-09-27	12:24:44			LEDIG
	KLAR:				
51-4210	2010-09-27	12:25:32	10822	10731	BEORDRAD
	VINTERVÄDERSGATAN 7, SVARTEDALEN, GÖTEBORG				
51-4210	2010-09-27	12:26:31	10822	10731	PÅ_PLATS
	VINTERVÄDERSGATAN 7, SVARTEDALEN, GÖTEBORG				
-4210	2010-09-27	14:07:10	10822	10731	LEDIG
	PATRULLEN HAR TAGITS BORT O-20100927-0218				
51-4210	2010-09-27	14:07:10	10822	10731	LEDIG
	PATRULLEN OMPRIORITERADO-20100927-0326 O-20100927-0218				
51-9760	2010-09-27	14:41:09	3097		PÅ_PLATS
	VINTERVÄDERSGATAN 7, SVARTEDALEN, GÖTEBORG				
51-9760	2010-09-27	14:41:12	3097		KLAR_PÅ_PLATS
	VINTERVÄDERSGATAN 7, SVARTEDALEN, GÖTEBORG				
51-9760	2010-09-27	14:41:16	3097		LEDIG
	KLAR:				
51-9740	2010-09-27	14:44:13	3579	9692	PÅ_PLATS
	VINTERVÄDERSGATAN 7, SVARTEDALEN, GÖTEBORG				
51-9740	2010-09-27	14:44:14	3579	9692	KLAR_PÅ_PLATS
	VINTERVÄDERSGATAN 7, SVARTEDALEN, GÖTEBORG				
51-9740	2010-09-27	14:44:17	3579	9692	LEDIG
	KLAR:				
51-3130	2010-09-27	14:44:22	10810	11406	KLAR_PÅ_PLATS
	VINTERVÄDERSGATAN 7, SVARTEDALEN, GÖTEBORG				
51-3130	2010-09-27	14:44:29	10810	11406	LEDIG
	KLAR:				
-9720	2010-09-27	14:44:39	1755		PÅ_PLATS
	VINTERVÄDERSGATAN 7, SVARTEDALEN, GÖTEBORG				
51-9720	2010-09-27	14:44:43	1755		KLAR_PÅ_PLATS
	VINTERVÄDERSGATAN 7, SVARTEDALEN, GÖTEBORG				
51-9720	2010-09-27	14:44:45	1755		LEDIG
	KLAR:				
-9750	2010-09-27	14:44:48	10339		PÅ_PLATS
	VINTERVÄDERSGATAN 7, SVARTEDALEN, GÖTEBORG				
51-9750	2010-09-27	14:44:50	10339		KLAR_PÅ_PLATS
	VINTERVÄDERSGATAN 7, SVARTEDALEN, GÖTEBORG				
51-9750	2010-09-27	14:44:55	10339		LEDIG
	KLAR:				
51-4210	2010-09-27	14:45:11	10822	10731	PÅ_PLATS
	VINTERVÄDERSGATAN 7, SVARTEDALEN, GÖTEBORG				
51-4210	2010-09-27	14:45:21	10822	10731	KLAR_PÅ_PLATS
	VINTERVÄDERSGATAN 7, SVARTEDALEN, GÖTEBORG				
51-4210	2010-09-27	14:45:53	10822	10731	LEDIG
	KLAR:				
51-9160	2010-09-27	14:46:19	9401	10912	KLAR_PÅ_PLATS
	VINTERVÄDERSGATAN 7, SVARTEDALEN, GÖTEBORG				
51-9160	2010-09-27	14:46:33	9401	10912	KLAR_PÅ_PLATS
	IN PÅ AVRAPPORTERING				
51-9160	2010-09-27	16:27:15	9401	10912	LEDIG
	KLAR:				

PM

Signerad av

Signerad datum

Polismyndighet
Västra Götaland

Enhet
LKP_GBR_UT

Diarienr
1400-K160329-10

Uppgiftslämnare	Datum	Tid
Ohlson, Håkan	2011-02-16	10:33

Beslag verkställt	Material för analys
Nej	Nej

Mottaget	Mottaget datum	Tid

Sätt på vilket uppgift lämnats

Upprättad av
Håkan Ohlson

Uppgiften avser

Uppgift

Fick hjälp av kollegan Bo Graffman på Lkc i Göteborg att få fram händelserapporten.
Vid kontroll av händelserapporten kunde det utläsas att patrull 51-4130 beordrades till Arbogagatan klockan 17:36:51 den 26 september 2010. Det finns anledning att anta att det är vid detta tillfället som anmälan om försvunnen person och människorov skrivs. Förhör med Anders Sjögren påbörjas klockan 18.10.
Graffman tillfrågas om hur det kan komma sig att patrullen 51-4130 kan vara på plats klockan 19:22:24 och sekunden senare vara klar på plats. Graffman svarade att det vanliga är att patrullen väl på plats glömt av att anmäla just detta till Lkc. När så samma patrullen anmäler sig var klar på platsen så måste operatören förts trycka in att patrullen är på plats innan den därefter tillskrivs vara klar på platsen. Detta är enligt Graffman ett tämligen vanligt problem.

Polisen
Västra Götaland

Tekniska Roteln
Box 429
401 26 GÖTEBORG

DÖDSFALL
Primärrapport

Sida 1 (8)

Datum	Diarienummer
2010-10-01	K160329-10

Händelsen anmäld till polisen

Datum	Tid	Anmälarens telefon dagtid	Anmälarens telefon kvällstid	Anmälarens mobiltelefon
2010-09-27				

Anmälarens efternamn	Samtliga förnamn	Tilltalsnamn

Identitetsuppgifter m.m.

Den avlidnes personnummer	Den avlidnes efternamn	Samtliga förnamn	Tilltalsnamn
	Krantz	Elin Terese	Elin

Utdelningsadress	Postnummer	Postort
	521 31	FALKÖPING

Folkbokföringsort (församling)	Yrke eller tidigare sysselsättning

Identitetskontroll (ange hur identiteten styrks; id-handlings art, nr,år)
K.K.

Person som styrkt identiteten, efternamn	Samtliga förnamn	Tilltalsnamn

	Efternamn	Samtliga förnamn	Tilltalsnamn
Id-kontroll utförd av	Malmqvist (kriminaltekniker)	Peter	

Anhörigs efternamn	Samtliga förnamn	Tilltalsnamn

Närvarande vid polisens platsundersökning	Samtliga förnamn	Tilltalsnamn

Förvaring

Plats där kroppen förvaras
RMV

Kroppen avvisiterad av	Samtliga förnamn	Tilltalsnamn
RMV samt Delfs och Jakobi		

Telefon dagtid	Telefon kvällstid	Mobiltelefon

Plats där eventuellt omhändertagna föremål/kontanter förvaras
Tekniska roteln, Gbg

	Efternamn	Samtliga förnamn	Tilltalsnamn
Signum	Delfs	Leif	

Läkare

Läkare som konstaterat dödsfallet	Samtliga förnamn	Tilltalsnamn
RMV		

Telefon dagtid	Telefon kvällstid	Mobiltelefon	Dödsfallet konstaterat datum	Tid
031-741 15 50				

Utfört dödsbevis
[X] Ja [ ] Nej

Läkare som den avlidne eventuellt konsulterat under den senaste tiden	Samtliga förnamn	Tilltalsnamn

Telefon dagtid	Telefon kvällstid	Mobiltelefon	Utfört dödsbevis
			[ ] Ja [ ] Nej

2010-10-04 15:59:12

RPS 414.2 2009-03-20/1

Polisen

DÖDSFALL
Primärrapport

Händelsen inträffade	Tid	Plats för händelsen	
2010-09-27		Temperaturgatan, Göteborg	
Utdelningsadress		Postnummer	Postort

Uppgifter om händelsen

Händelseförlopp: Omständigheter vid den avlidnes anträffande, platsbeskrivning, synliga skador på kroppen, anträffade mediciner och kända missbruksförhållanden, eventuellt transport till läkare, sågs senast i livet.

I ett mindre svårtillgängligt skogsområde vid spårvagnshållplatsen ner mot Sommarvädersgatan har en av polisens hundpatruller anträffat en död kvinna. Det är hunden som har känt vittring. Patrullen letar efter en försvunnen kvinna. Anträffandet sker vid 19-tiden.
Kvinnan ligger delvis intryckt i en klippskreva längst ner på den östra sidan av bergssluttningen. Hon är helt täckt med en blandning av stora och små stenar.

Ingen rör platsen. Kriminaltekniker rings ut.

Efter undersökningen på plats transporteras den okända kvinnan till RMV av FONUS.

Blankett "Begäran om omhändertagande av avliden" med nr 3748.

Avrapporterande polismans underskrift

2010-10-04
(Datum)
Göteborg
(Ort)

(Underskrift)
LEIF DELFS
(Namnförtydligande)

Beslut om rättsmedicinsk undersökning

Polismyndighetens beslut

☐ Rättsmedicinsk likbesiktning ☐ Rättsmedicinsk obduktion ☒ Utvidgad rättsmedicinsk obduktion

2010-10-01
(Datum)
Göteborg
(Ort)

(Underskrift)
Lotta Törnqvist
Kriminalkommissarie
(Namnförtydligande)

Titel KOM

2010-10-04 15:59:12

RPS 414.2 2009-03-20/1

Temperaturg.
Lufttrycksg.
Klimatg.
Länsmanstorget
Skola
Vårdcentral
Daggdroppeg.
Länsmansg.
K:a
Temperaturgatan
Rimfrostg.
Tem
mmarvädersg.
50 m
© Lantmäteriet/Metria

Karta , 2010-10-12 09:45 diarienr: 1400-K160329-10

eniro

(2010-09-30) Håkan Ohlson - Bild 006.jpg Page 1

(2010-09-30) Håkan Ohlson - Bild 007.jpg Page 1

(2010-09-30) Håkan Ohlson - Bild 009.jpg Page 1

(2010-09-30) Håkan Ohlson - Bild 011.jpg

Page 1

(2010-09-30) Håkan Ohlson - Bild 013.jpg Page 1

(2010-09-30) Håkan Ohlson - Bild 014.jpg Page 1

(2010-09-30) Håkan Ohlson - Bild 015.jpg Page 1

(2010-09-30) Håkan Ohlson - Bild 021.jpg Page 1

(2010-09-30) Håkan Ohlson - Bild 023.jpg

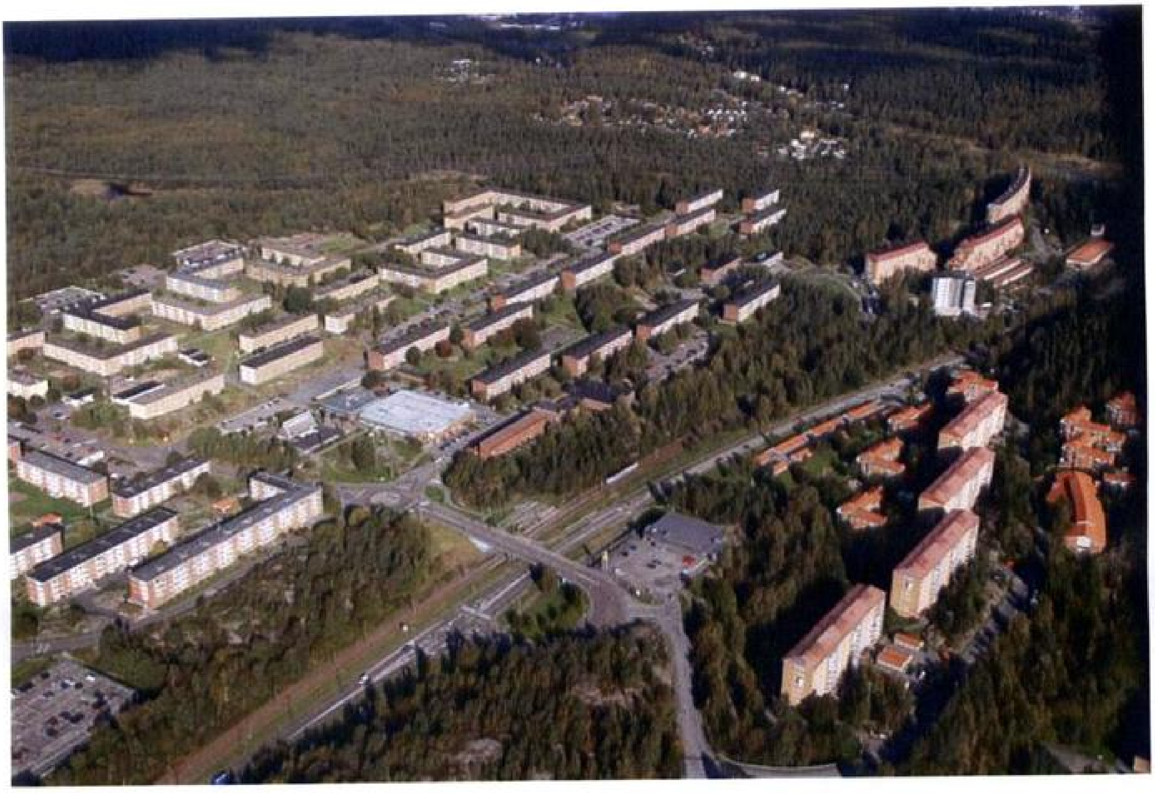

(2010-09-30) Håkan Ohlson - Bild 026.jpg

(2010-09-30) Håkan Ohlson - Bild 027.jpg Page 1

(2010-09-30) Håkan Ohlson - Bild 029.jpg Page 1

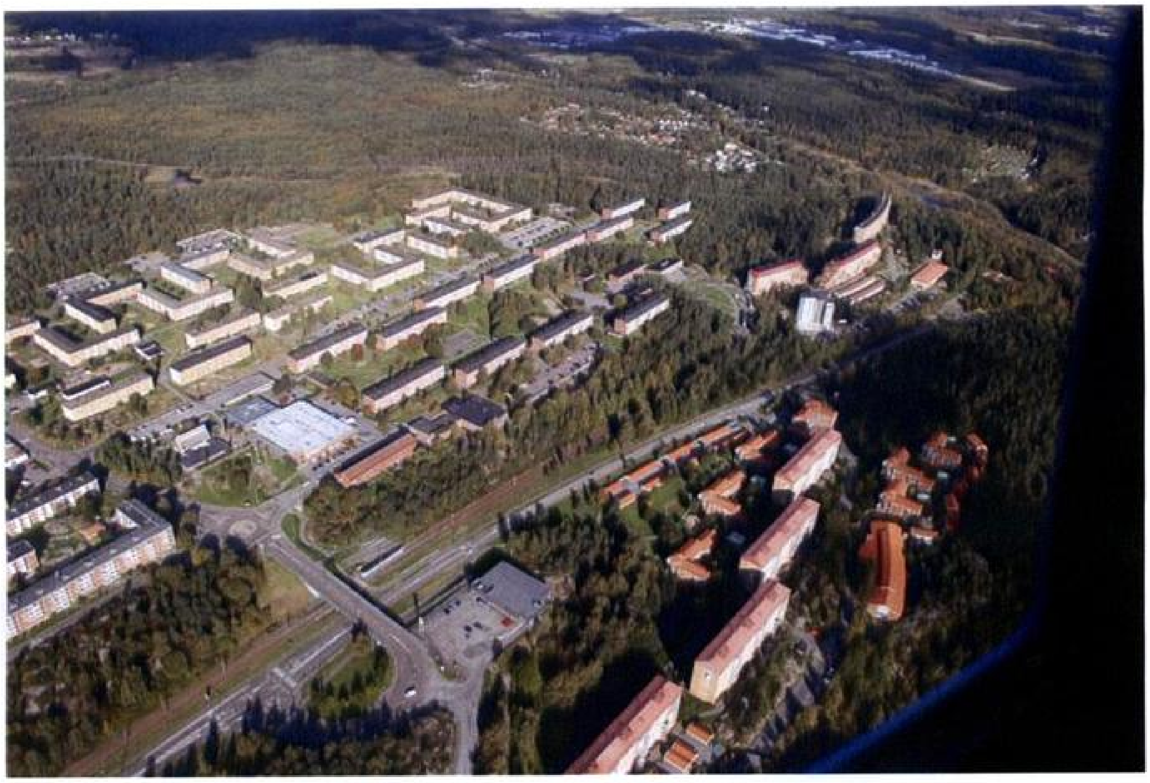

PM

Signerad av

Signerad datum

Polismyndighet
Västra Götaland

Enhet
LKP_GBR_UT

Diarienr
1400-K160329-10

Uppgiftslämnare	Datum	Tid
Ohlson, Håkan	2011-02-15	16:36

Beslag verkställt	Material för analys
Nej	Nej

Mottaget

Mottaget datum

Tid

Sätt på vilket uppgift lämnats

Upprättad av
Håkan Ohlson

Uppgiften avser

Uppgift

2011-02-15
Ringde till Polisflyget i Säve och pratade med Torbjörn Svensson. Efter att ha blivit tillfrågad om när fotografierna, som förekommer i aktuellt mordärende togs, så ringde Svensson åter upp.
Han berättade att det i just detta ärende togs flygfotografier både den 27 och den 28 september 2010. Utan att veta så uppgav Svensson att den 28 september kunde handla om kompletteringsfotograferingar.
Svensson hade gjort kontroll mot de beställningar av fotograferingsarbete som utförts. Vid båda fotograferingarna hade Polisinspektör Anders Holmbom varit engagerad.
Fotograferingarna hade utförts på dagtid.

Hundinsats

Signerad av

Signerad datum

Polismyndighet
Västra Götaland

Enhet
LOP_HF_GBG

Diarienr
1400-K160329-10

Uppgiftslämnare	Datum	Tid
Janson, Anders	2010-09-27	23:56

Beslag verkställt
Nej

Material för analys
Nej

Inträffat på

Adress
Temperaturgatan
Göteborg

Inträffat mellan
2010-09-27 18:30
och
2010-09-27 22:30

Platsbeskrivning
Terrängområde mellan Temperaturgatan-Sommarvädersgatan-Daggdroppegatan

Mottaget	Mottaget datum	Tid

Sätt på vilket uppgift lämnats

Upprättad av
Anders Janson

Uppgiften avser
Anträffande av död person, Länsmansgården.

Uppgift

Med anledning av en försvunnen person (ev. misstänkt människorov) beordrades hundpatrull SHO 51-9720 (Axelsson/Janson) Temperaturgatan för att genomföra ett saksök i området runt Länsmanstorget. Även hundpatrull 51-9740 (Lindblom) samt yttre befäl Hisingen deltog.Syftet var primärt att hitta den försvunnas mobiltelefon samt eventuellt övrigt gods.

Jag tilldelades terrängområdet mellan Temperaturgatans spårvagnshållplats och Daggdroppegatan (vårdcentralen m.m.). Söket påbörjades med hunden och jag sökte först i delen närmast Temperaturgatan. Därefter fortsatte jag söket närmast spårvagnsspåren och vidare upp mot fastigheten där bl.a. vårdcentralen på Daggdroppegatan finns.

Efter några skick längs spårvagnsspåren, utan resultat, skickade jag hunden upp mot Daggdroppegatan. Hon fick vind efter något och drog i riktning upp mot hörnet/gaveln på den nämnda fastigheten. Pga tät terräng m.m. förlorade jag hunden ur sikte då hon var ca 10 m ifrån mig. Hunden fortsatte ytterligare en bit och när jag inte hörde något kallade jag in hunden för att den inte skulle komma för långt ifrån mig. Hunden hörsammade inte detta och jag förstod att hon eventuellt markerat något. Jag gick in en bit i terrängen och såg hunden stå och lukta på något i, vad som föreföll vara, en klippskreva.

När jag kom närmare för att kontrollera vad det var kunde jag inledningsvis inte konstatera vad hunden luktade på. Efter en liten stund förstod jag att det eventuellt kunde vara yttersta delen av ett knä. Resten av kroppen var helt täckt med stenar och syntes därför inte ens från direkt nära avstånd. Eftersom jag inte konstaterat att det var en kropp lyfte jag därför undan en av de översta stenarna. Jag såg då resten av underbenet och foten. Efter detta konstaterande av kroppen tog jag en GPS-koordinat (se nedan) och backade undan med hunden, samma väg jag kommit ifrån.

(Från spårvagnspåren där gångbanan gör en skarp kurva för barnvagnar m.m.).

ÖVRIGT:Platsen för fyndet enligt GPS: X 6407655, Y 1267133
Se även bifogad terrängkarta (kartex) med fyndplatsen utritad

1400- K160329-10
A1-2

Kartex kartbild

Ursprung: o_terrang.rik

©Lantmäteriverket, Gävle, 2010

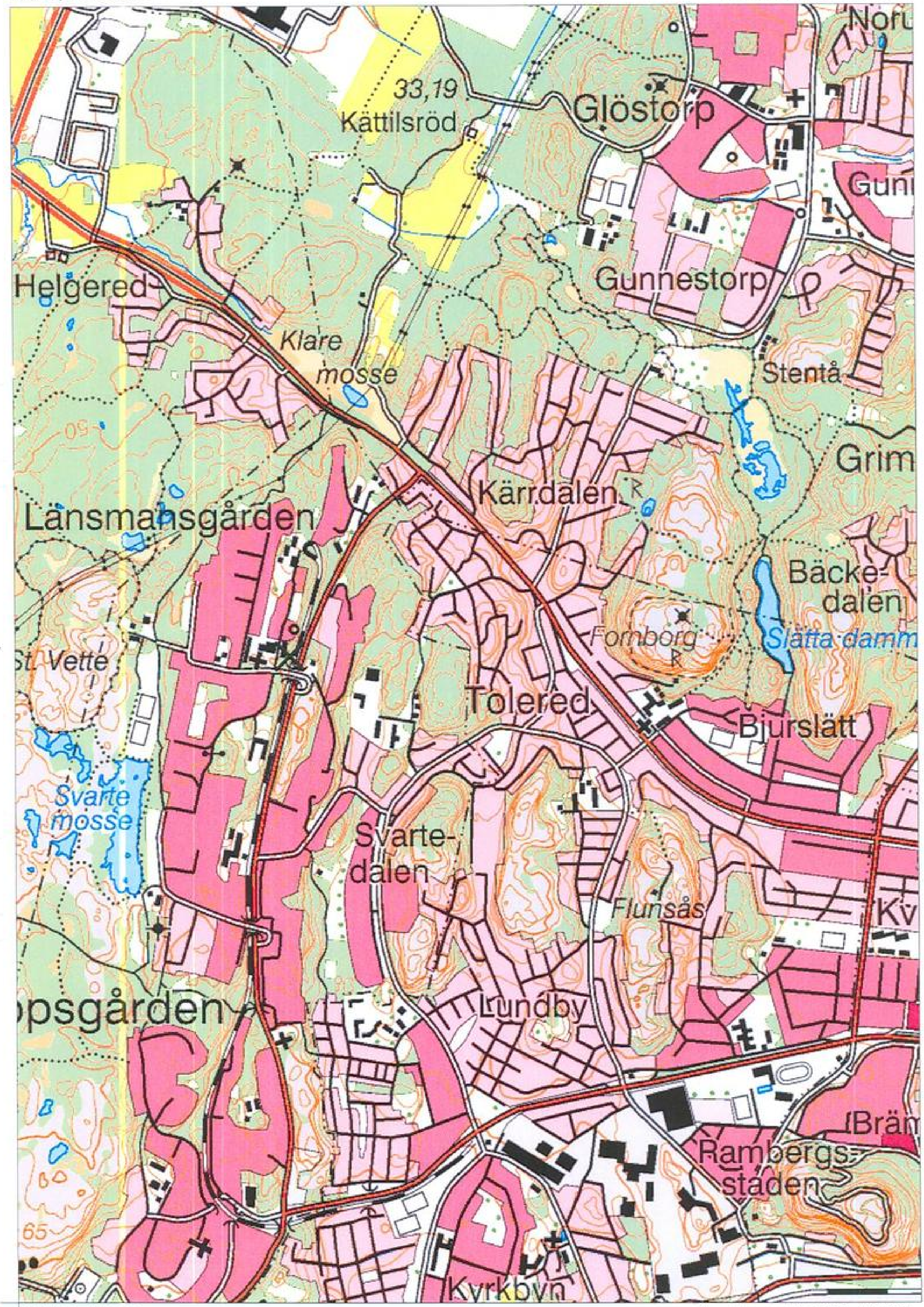

X=6405070m Y=1266030m

Kryssets koordinat: X=6407655m Y=1267133m

Skala 1:20000 500 m

1400-K160329-10

A1-2

Kartex kartbild

Ursprung: o_terrang.rik

©Lantmäteriverket, Gävle, 2010

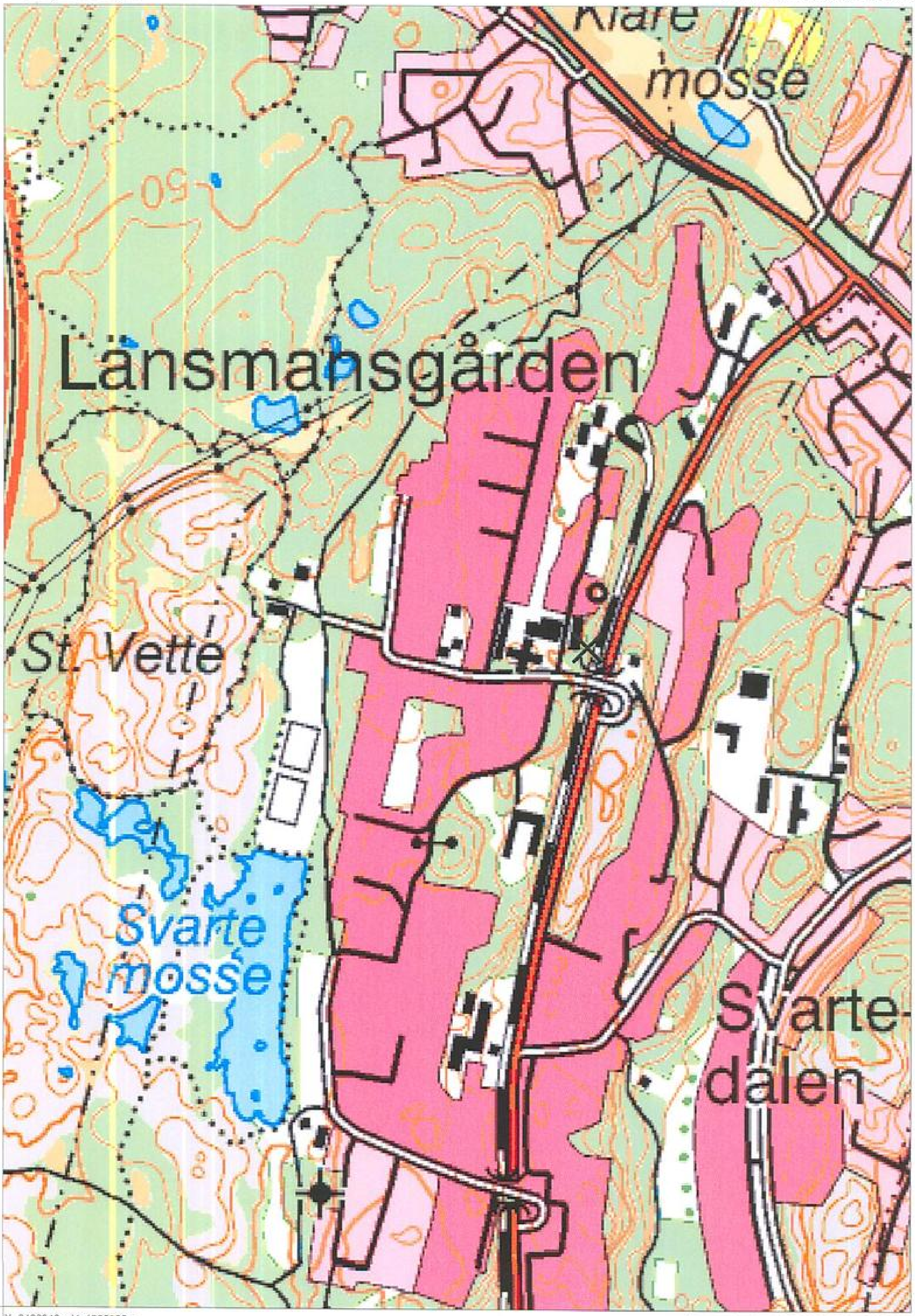

X=6406340m Y=1265965m

Kryssets koordinat: X=6407655m Y=1267133m

Skala 1:10000

500 m

Hundinsats

Signerad av

Signerad datum

Polismyndighet
Västra Götaland

Enhet
UDDEVALLA

Diarienr
1400-K160329-10

Uppgiftslämnare	Datum	Tid
Thydén, Carl-Oskar	2010-09-28	16:34

Beslag verkställt: Nej
Material för analys: Nej

Inträffat på

Adress
Temperaturgatan
Göteborg

Inträffat mellan
2010-09-28 13:00
och
2010-09-28 15:30

Platsbeskrivning
Terrängområdet mellan Temeraturgatan och spårvagnshållplatsen.

Mottaget	Mottaget datum	Tid

Sätt på vilket uppgift lämnats

Upprättad av
Carl-Oskar Thydén

Uppgiften avser
Sperma sök samt sök efter föremål med Tjänstehundarna Flisa, Xena, Akka.

Uppgift

Jag (Pa Thydèn) och Insp Sandgren kallades till den aktuella platsen, för att med våra Tjänstehundar söka i området efter Sperma. Xena (Insp Sandgrens Hund) är tränad att markera sperma genom att lägga sig ned. Min hund Flisa är en patrull hund med tilläggs dressyr sperma sök, även hon markerar genom att lägga sig ned. Detta innebär att hon även markerar föremål, detta gör hon också genom att lägga sig ned.

Vi började med att söka på varsin del av de aktuella områdena, Insp Sandgren hittade i samband med sitt sök en tändare (se teknikernas foto). Teknikerna hittade på det stället fler saker som kan antas tillhöra målsäganden. Efter det att teknikerna säkrat dessa saker, fortsatte Insp Sandgren att söka efter sperma på den platsen. Då hon var klar sökte även jag där utan att hitta något.

Vi sökte även i terrängen ned mot den plats där Målsäganden påträffades, utan resultat. Vi sökte med båda hundarna på den plats där Målsäganden påträffades, utan resultat.

Jag sökte ett område ca 5 m från den platsen där tändaren påträffades och där markerade Flisa ett öronhänge samt låsanordningen till ett öronhänge, (se teknikers foto), detta kan antas tillhöra Målsäganden.

Jag sökte även efter föremål med Flisa i en fyrkant 40x40 m kring den platsen som Målsäganden påträffades. Utan att hitta något.

Även Insp Sandgren sökte med sin Tjänstehund Akka (som är en patrullhund) i det området utan resultat. Insp Sandgren sökte längs med gångvägen från spårvagnshållplatsen upp till den plats där hon hittade tändaren.

I Tjänsten Pa Karl-Oskar Thydèn

Polismyndighet
Västra Götaland

PM

Signerad av

Signerad datum

Enhet
LKP_GBR_UT

Diarienr
1400-K160329-10

Uppgiftslämnare	Datum	Tid
Ohlson, Håkan	2011-02-17	09:55

Beslag verkställt	Material för analys
Nej	Nej

Mottaget	Mottaget datum	Tid

Sätt på vilket uppgift lämnats

Upprättad av
Håkan Ohlson

Uppgiften avser

Uppgift

Ringde till Polisinspektör Carl-Oskar Thydén för att förtydliga hans tidigare skrivna hundinsats.
Thydén tillfrågas om vad det var som gjorde att hundarna reagerade så att tändare, örhängde och låsanordningen till örhängen kunde hittas.

Thydén svarade att gällande tändare så var den hundföraren Katarina Sandgren själv, och inte hennes hund, som såg tändaren. Annars är Katarina Sandgrens hund Xena, utbildad för att spårsökning efter brand och sperma.

Gällande örhängen och låsanordningen till örhängen så var det Thydéns hund Flisa som reagerade på dessa sker. Hundarna är tränade på är att reagera på saker som luktar människa. Annars är Thydén hund utbildad som patrullhund och för spårsök efter sperma.

Polismyndighet
Västra Götaland

PM
Sten från brottsplatsen

Signerad av

Signerad datum

Enhet
LKP_GBR_UT

Diarienr
1400-K160329-10

Uppgiftslämnare	Datum	Tid
Nilsson, Bengt-Åke	2010-10-03	14:10

Beslag verkställt	Material för analys
Nej	Nej

Mottaget	Mottaget datum	Tid

Sätt på vilket uppgift lämnats

Upprättad av
Bengt-Åke Nilsson

Uppgiften avser

Uppgift

Kriminalteknikern Göthberg meddelade att en sten tillvaratagits på brottsplatsen. Stenen har vägts genom teknikernas försorg och befanns väga 83,6 kg.

Stenen lyftes av en man ganska lätt meddelade Göthberg.

Hundinsats

Liksök, Temperaturgatan Göteborg

Signerad av

Signerad datum

Polismyndighet
Västra Götaland

Enhet
LOP_HF_GBG

Diarienr
1400-K160329-10

Uppgiftslämnare	Datum	Tid
Christiansen, Mikael	2010-10-13	07:45

Beslag verkställt	Material för analys
Nej	Nej

Inträffat på

Adress
Temperaturgatan
Göteborg

Inträffat mellan

och

Platsbeskrivning

Mottaget	Mottaget datum	Tid

Sätt på vilket uppgift lämnats

Upprättad av
Mikael Christiansen

Uppgiften avser
Liksök

Uppgift

Startade sök på påvisad plats i terrängen i anslutning till Temperaturgatan.

Inget fynd eller markering på den första platsen, ej heller något fynd eller markering längs den förmodade sträckan som kroppen ev. förflyttats.

Markering på fyndplatsen för kroppen. Markering på en stenhög i direkt anslutning till fyndplatsen. (Dessa stenar var flyttade dit av tekniker, då de legat på fyndplatsen.)

Markering på marken, ca 3 meter från fyndplatsen. Står man med ansiktet mot fyndplatsen, så är platsen för hundens markering snett, uppåt vänster vid sidan av stigen.

Polismyndighet
Västra Götaland

Förhör

Signerat av

Signerat datum

Enhet
LKP_GBR_UT

Diarienr
1400-K160329-10

Hörd person	Personnummer
Christiansen, Mikael	

Den hörde är	ID Styrkt	Ställning till misstänkt - målsägande - vittne
Sakkunnig	Nej	
Tolk		Språk

Brottsmisstanke / Anledning till förhöret
Hörd ang. sitt sök med hund på fyndplatsen

Underrättad om misstanke	Underrättad om rätt till försvarare (best i FUK 12§ iakttagna)	
Försvarare/ombud önskas	Försvarare/ombud närvarande	Godtar den försvarare som rätten förordnar

Förhörsledare	Förhörsdatum	Förhör påbörjat	Förhör avslutat
Peter Kron	2010-12-29	13:10	14:55
Förhörsplats	Typ av förhör	Förhörssätt	
LKP GBR UT	RB 23:6		
Förhörsvittne	Utskrivet av		

Berättelse

Mikael Christiansen tillfrågas hur hans hund är tränad.

Mikael uppgav att hans hund är tränad att endast markera på likdoft från människa. Hunden tränas med hjälp av saker som är kontaminerade av vätskor från avlidna människor. Olika kroppsvätskor från avlidna människor får de tillgång till från Rättsmedicinalverket.

Mikael tillfrågas om hunden kan känna skillnad på döda människor och döda djur.

Mikael uppgav att hunden har prövats på både ekorrar och älgar mm. Hunden reagerar inte på döda djur utan enbart på döda människor.

Mikael tillfrågas när en människa börjar att avge likdoft.

Mikael uppgav att detta är ingen exakt vetenskap. Allt beror på väder, vind, temperatur, kroppskonstitution mm. Det finns en uppgift att en människa börjar att ruttna inifrån efter ca 20 minuter efter att döden inträtt. Detta är dock som sagt ingen exakt vetenskap.

Mikael tillfrågas om det efter 20 minuter efter att någon avlidit går att få en markering om denne avlidne person legat på ett specifikt ställe.

Mikael uppgav att detta är beroende på om den avlidne legat med bar hud emot marken eller om personen varit klädd. Vätskor från kroppsöppningar brukar vara det första som släpper markering på en sådan plats. Hel oskadad hud behöver inte släppa någon markering som Mikaels hund skulle reagera på. Allt beror på hur lång tid som den döde ligger på platsen.

Mikael tillfrågas hur han ser att hans hund funnit något. Hur markerar hunden.

Mikael uppgav att grundkonceptet är att när hunden skall markera så lägger sig hunden ner. Detta är

en klockren markering. Sedan har Mikael efter hand lärt sig att "läsa" av sin hund. Ibland så lägger sig inte hunden ner på grund av att det är för smutsigt till exempel på en brandplats.

Mikael tillfrågas om hur förutsättningarna var när han blev kallad till den aktuella platsen på Temeraturgatan/Länsmanstorget.

Mikael uppgav att när han kom till platsen så fick han veta att det varit en polishund på plats innan. Dessutom att polisens tekniker varit och rört sig på platsen. Den avlidna kvinnan hade dessutom transporterats från platsen av begravningstjänst eller motsvarande. Det hade varit en hel del på platsen och gått omkring. Normalfallet är att Mikael är någorlunda först på plats.

Mikael tillfrågas hur hunden uppförde sig då han kom på plats.

Mikael uppgav att han började att leta förutsättningslöst i området. Mikael visste ungefär vart de hade hittat den döda. Hunden fick sedan leta förutsättningslöst. Mikael uppgav att han fick en markering där hunden lade sig ner på en plats några meter från platsen där den döda gömts undan. Mikael får titta på bilderna från teknikernas protokoll över brottsplatsundersökningen. Mikael bekräftar att den platsen som teknikern markerat på bilden stämmer överens med hans uppfattning var hans hund gjorde markering. Innan Mikaels hund markerade den platsen så var hunden på fyndplatsen och markerade skarpt att där hade det legat en död människa. Mikael tog ut hunden och började om. Hunden var då på de stenar som Mikael fick reda på hade legat över kroppen. Mikael tog bort hunden därifrån och började om sitt sök igen. Hunden sökte länge och väl i närområdet till fyndplatsen och kom då till platsen där teknikerna markerat som plats där hunden markerat. Mikael uppgav att han kom tillbaka till denna plats tre gånger och hunden markerade lika starkt varje gång. Mikael fick ingen markering på någon annan plats.

Mikael tillfrågas om denna markering bevisar att den döda legat på den platsen som hans hund markerat.

Mikael uppgav att detta är en av möjligheterna och det mest troliga. Det finns dock en möjlighet att de som hämtade kroppen lade ner henne där eller att man lagt något föremål från den döda på denna platsen. Det finns också möjlighet att de som arbetat på fyndplatsen har kontaminerat markeringsplatsen med sina skor. Det behövs bara extremt lite av avsättningen från den döda för att hunden skall markera. Det handlar om molekyler.

Genomläst och godkänt.

Från: Erik-Spårhundsgruppen<erik@sparhundsgruppen.se>
Till: <peter.thylen@polisen.se>
Datum: 10/12/2010 4:07
Ärende: Spår Elin
Bifogade filer: Spår 1.JPG; Spår 1 satelit.JPG; Spår 1 start.JPG; Spår 1 start satelit.JPG; Spår 2.JPG; Spår 2 Satelit.JPG; Spår 3.JPG; Spår 3 satelit.JPG; spår 3 sat elit zoomad.JPG

Ett andra försök...

Hej Peter. Här kommer GPS spåren med skärmdump från både Friluftskartan samt Satelitbilder. Intressanta områden är inzommade och finns som separata bildfiler.

Redogörelse.

Spår 1 (Markerad med Gul på kartorna)

Ester startas med smeller på spårvagnshållplats , hon får problem med att plocka upp spåret eftersom det finns många störningsmoment på platsen.

Hon får dock efter lite arbete tillslut tag i ett utspår som går till höger om perongen mot "polis triangeln" här tar hon en snabb visit ut i gräset för att sedan vända om och springa tillbaka på perongen och vinkla upp för trapporna mot torget.

Hon fortsätter starkt och är säker i sitt spårarbete. Spåret följer sedan över torget och in mellan lägenhetshusen. Efter en vinkling markerar Ester en trappuppgång. Efter detta fortsätter hon lika starkt och korsar mellan höghusen för att sedan komma fram till ett parkeringshus , här markerar hon igen någonstans i mitten på parkeringshuset. Ester visar efter detta inget intresse för fortsatt spårning och jag väljer att bryta spåret.

Spår 2 (Markerad med Röd på kartrona)

OBS! Pga tekniskt inkompetens och ren glömska finns inte första delen av spår 2 loggat på GPSen. Hoppas ni har överseende med detta och att ni såg hur hunden gick första delen trotts att loggningen på GPSen uteblev.

Ester är svårmotiverad till att starta från samma ställe igen , dock finns det inga störande moment denna gången och efter cirka 10 minuter så får Ester upp ett spår igen. Denna gången går det precis som det första ut höger på perongen mot "polis triangeln" nu forsätter dock Ester att spåra ut i det höga gräset för att sedan vinkla av vänster in mot skogen , Här får Ester upp ett starkt spår och hon sätter i väg i bra fart upp för en liten backe och markerar sedan en skreva i berget med diverse stenar i. Efter detta fortsätter hon ett par meter och markerar sedan ett ställe på "vänster" mot perongen till. Hon forsätter sedan över berget och ner genom ett lättare buskage för att komma ut på en gångväg. Här sätter hon far upp för trapporna och sedan rakt mot ett dagis där hon markerar grinden till dagiset. Jag öpnnar grinden och Ester fortsätter rakt fram tills vi tvingas att bryta pga ett staket. Vi väljer att starta Ester på andra sidan staketet och hon plockar spåret relativt snabbt igen. Efter detta korsar vi en gata och det bär i väg bland höghusen för att sedan runda dessa och springa tillbaka och komma runt över bron och tillbaka till dagiset. Här väljer jag att bryta spåret.

Spår 3 (Markerad med Rosa på kartorna)

Vi startar på en parkeringsplats och Ester startar i gång och spårar realtivt omgående , dock är detta spåret fattigt på intensitet och hunden saknar samma intresse. Ester följer ut efter en länga med affärer , efter affärerna viker hon av åt vänster och kommer efter en stund in på en stor "innergård" här drar Ester åt vänster och följer husväggen ca 2/3 varv runt. Här visar Ester lite större intresse och hon börjar "ringa" ett område. När hon sprungit 2 varv i princip i samma bana väljer jag att avbryta spåret. Ester gör inga speciella markeringar och visar ett moderat intresse under spårarbetet.

Så hoppas detta har hjälpt er något i erat arbete. Jag är mycket tacksam över att få fötroendet och möjligheten att hjälpa till. Behöver ni Esters hjälp i framtiden är det bara att ringa.

Med Vänliga Hälsningar

Erik Bagge
Spårhundsgruppen

(2010-10-13) Peter Thylen - Spår 1 satelit.JPG Page 1

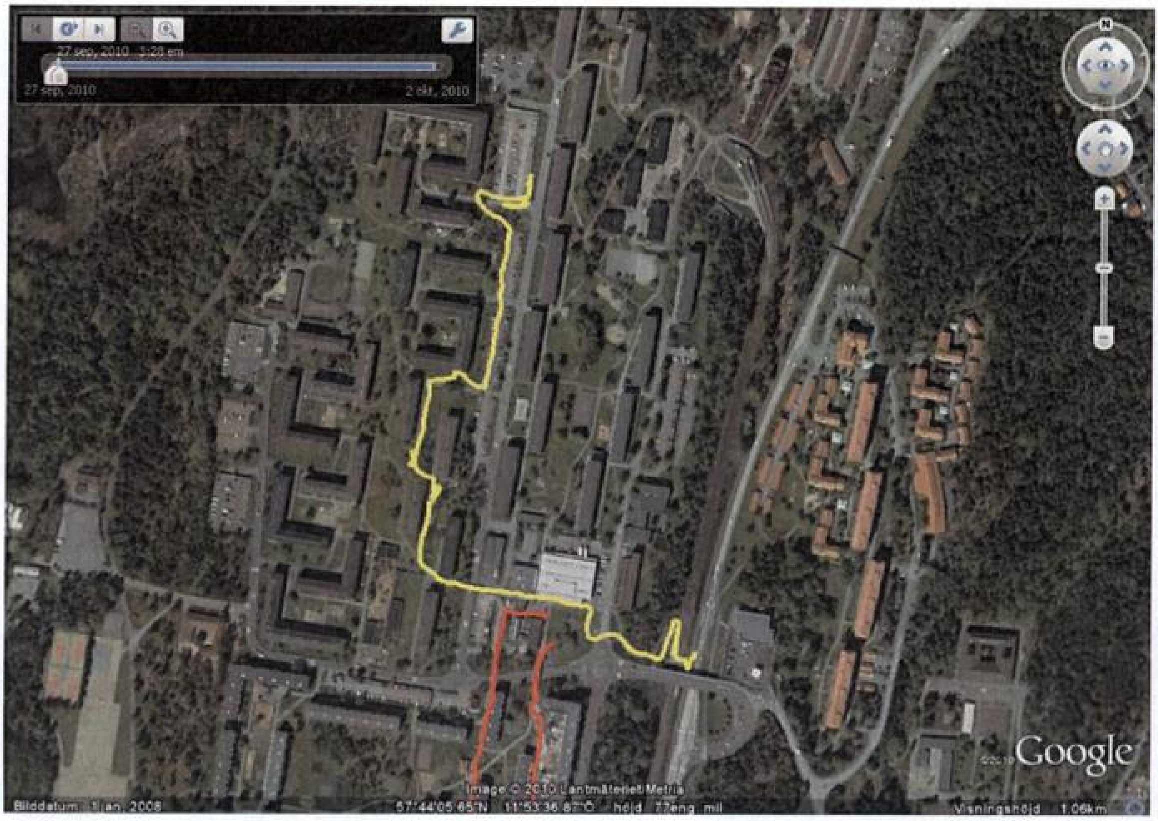

(2010-10-13) Peter Thylen - Spår 1 start.JPG   Page 1

(2010-10-13) Peter Thylen - Spår 1 start satelit.JPG Page 1

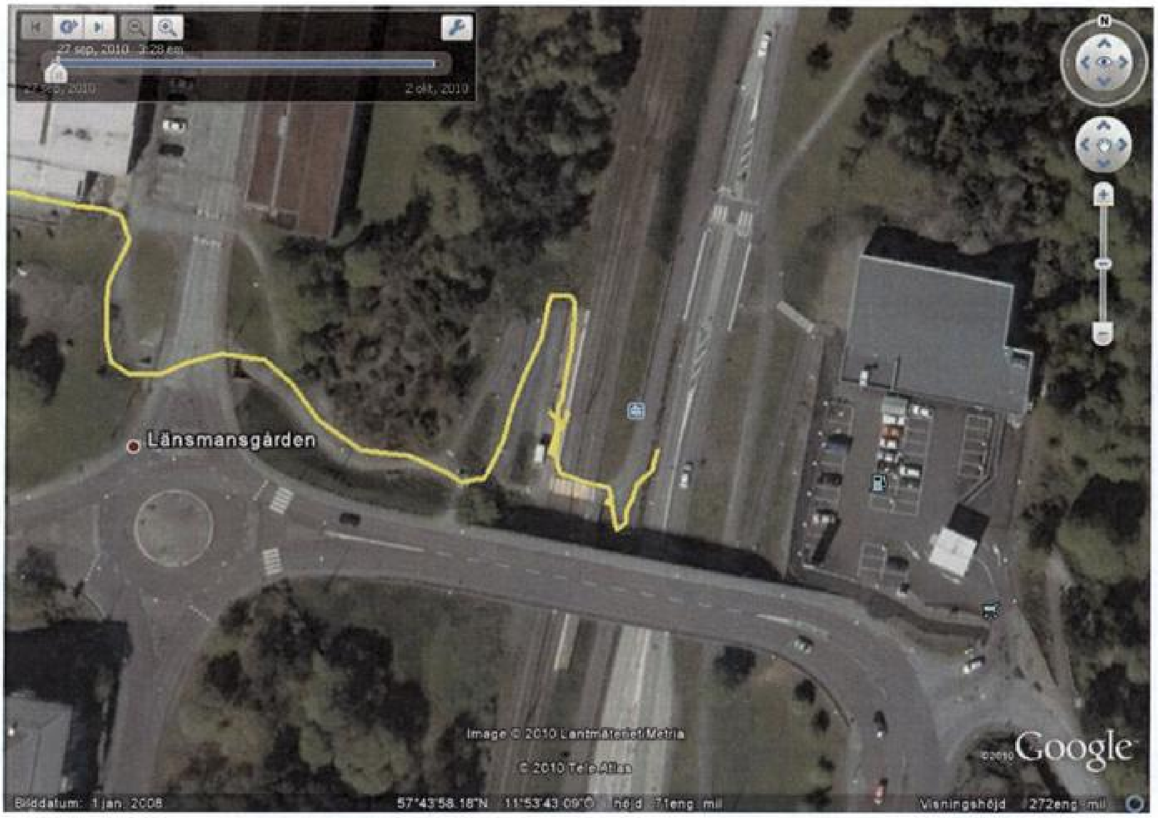

(2010-10-13) Peter Thylen - Spår 2.JPG	Page 1

(2010-10-13) Peter Thylen - Spår 1.JPG Page 1

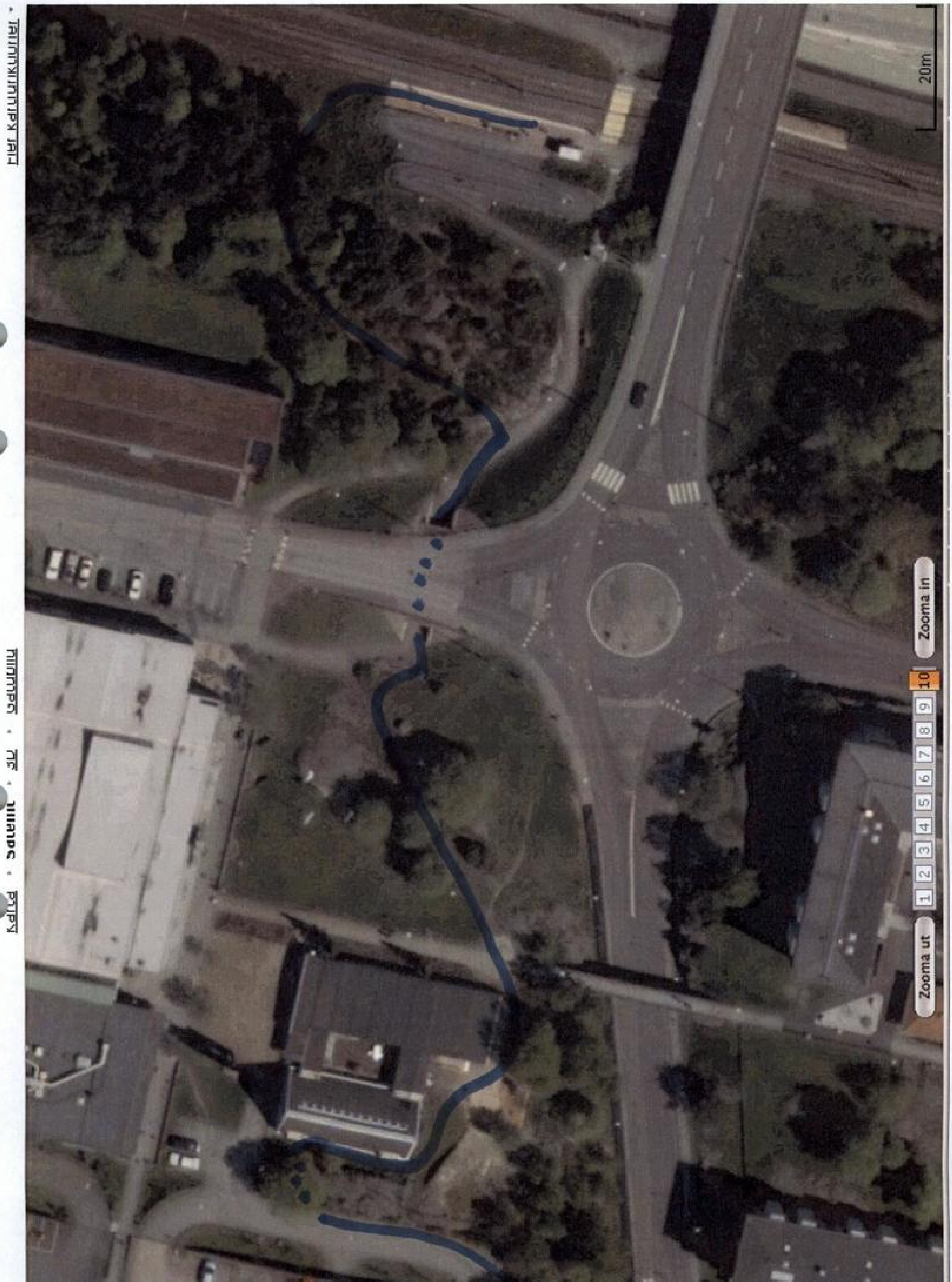
20m
Zooma in
1 2 3 4 5 6 7 8 9 10
Zooma ut

(2010-10-13) Peter Thylen - Spår 3.JPG   Page 1

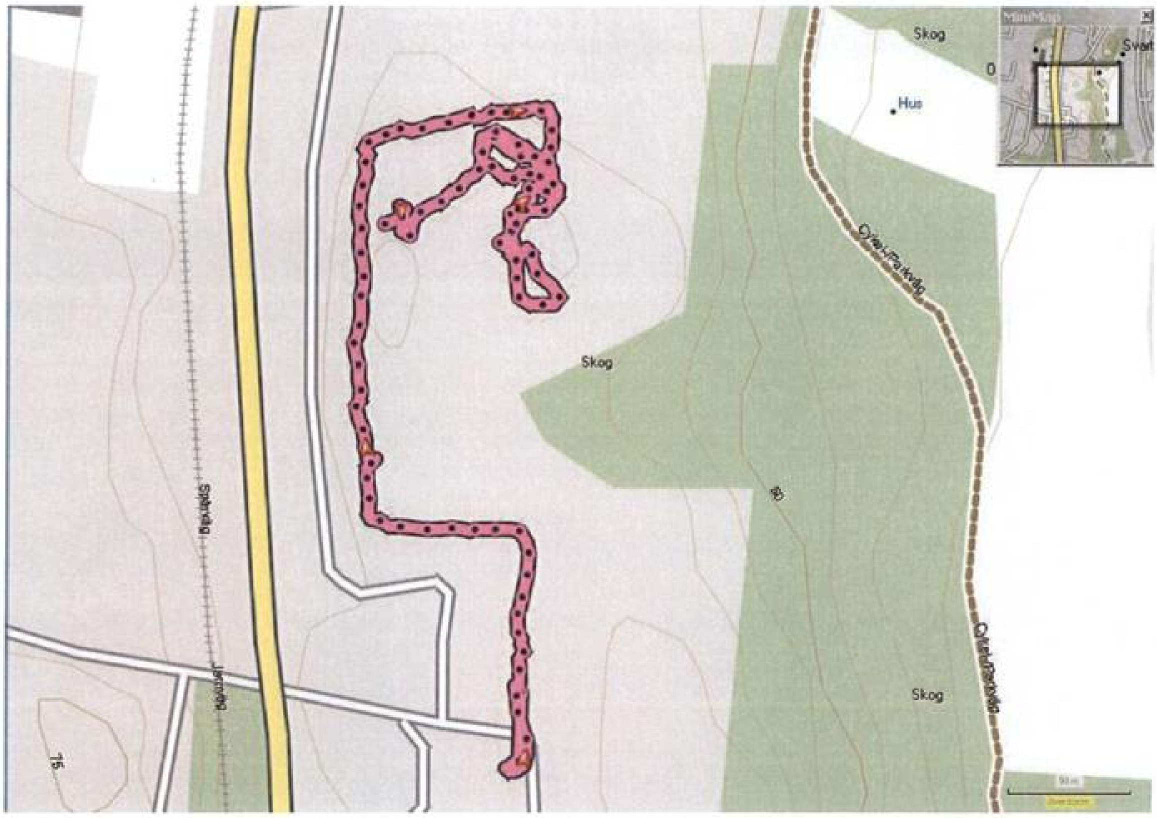

(2010-10-13) Peter Thylen - spår 3 satelit zoomad.JPG Page 1

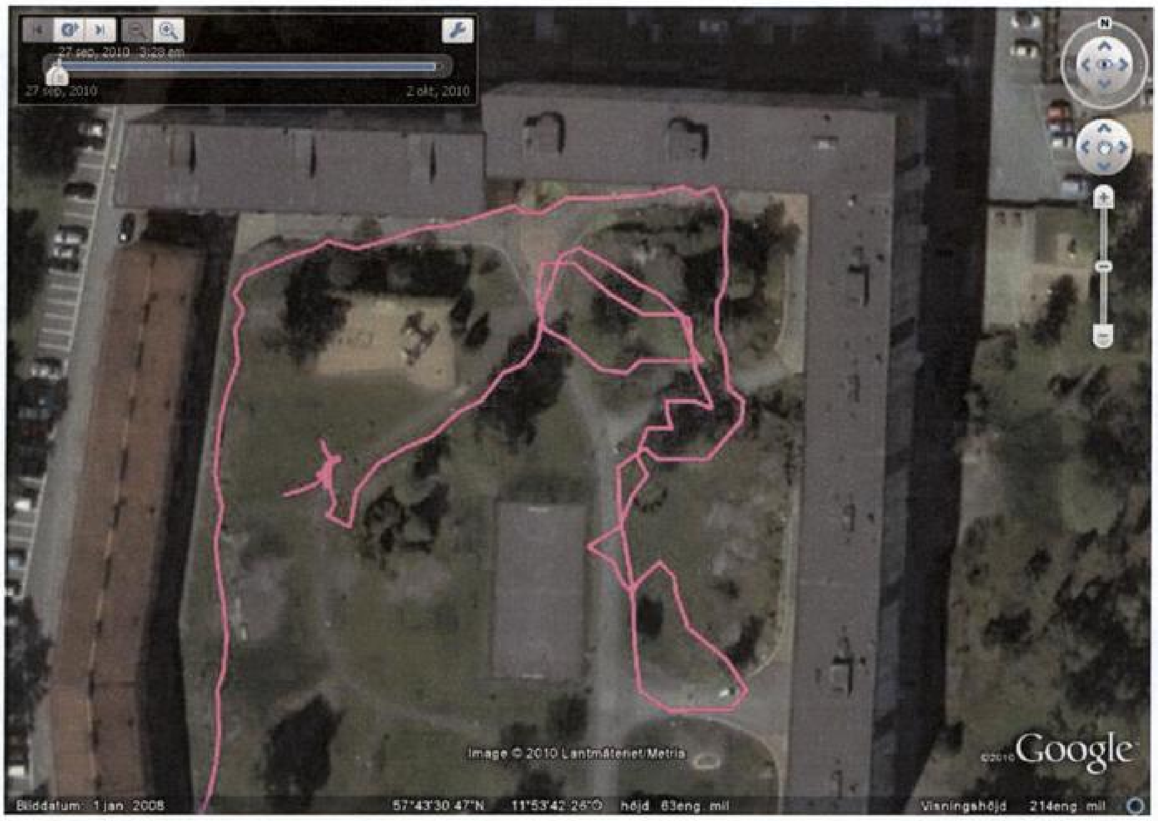

(2010-10-13) Peter Thylen - Spår 3 satelit.JPG

Page 1

(2010-10-13) Peter Thylen - Spår 2 Satelit.JPG Page 1

1400-K160329-10

Brottsplatsundersökning

1400-K160329-10, Människorov

Signerad av

Signerad datum

Polismyndighet
Västra Götaland

Enhet
HISINGEN

Diarienr
1400-K160329-10

Uppgiftslämnare	Datum	Tid
Olsson, Max	2010-09-27	15:17

Beslag verkställt
Nej

Material för analys
Nej

Inträffat på

Adress
Vintervädersgatan
Göteborg

Inträffat mellan
2010-09-27 10:23
och
2010-09-27 14:49

Platsbeskrivning

Mottaget

Mottaget datum

Tid

Sätt på vilket uppgift lämnats

Upprättad av
Max Olsson

Uppgiften avser
Iaktagelser samt åtgärder gjorda i samband med fynd av kläder, Vintervädersgatan, 100927, Hisingen.

Uppgift

AVRAPPORTERING
SHO 51-9160 Olsson, Hristovski larmades till Vintervädersgatan med anledning av att en anmälare hade funnit kläder tillhörande målsäganden i ärende K160329-10, människorov.

På plats visade det sig att kvartersvärden Kamilla Simonsson , tel) hade tagit hand om de aktuella effekterna och förvarade nu dessa på kontoret. Dessa säkrades av enhet 51-4210. Hon pekade sedan ut i vilken soptunna hon hade gjort fyndet. Hela innegården spärrades av och polisband drogs runt hela avspärrningen. Tekniska roteln tillkallades samt utredare från LKP. 5 st hundenheter kallades också till platsen. Två st radibilsenheter kallasdes till platsen för att hålla avspärrningen.

Hundenheterna fick i uppgift att söka av skogsområdet som ligger mellan Långströmsgatan och Vintervädersgatan. Samt hela partiet bort mot badvädersgatan. Tekniska enheten tog med sig de upphittade effekterna samt sopor som hämtats i anslutning till platsen.

Då teknikerna var färdiga söktes det avspärrade området av med hundar och efter det med fotpatruller. Inga mer spår eller effekter hittades.

Hundenheterna fick inga spår i området ner mot Långströmsgatan. Hundenheterna dirigerades då till skogsområdet ovanför spårvagnshållplatsen Väderilsgatan samt skogsorådet på andra sidan Sommarvädersgatan i höjd med Väderilsgatan. Samtidigt söker fotpatruller igenom innegårdarna på Väderilsgatan utan resultat.

Hundenheterna hittade inte heller några spår i de nya sökområdena.

Patruller sökte även igenomkällare och förråd på Vintervädersgatan 1-9 utan resultat.

ÖVRIGT

Kontakt uppgifter till ordförande i BRF Vintervädersgatan 1-21
Göran Johansson Tel

Kontakt uppgifter till ordförande i BRF Vintervädersgatan nr?
Camilla Simonsson

I tjänsten Insp Max Olsson

PM

PM angående ingripande på Centralstationen 100928

Signerad av

Signerad datum

Polismyndighet
Västra Götaland

Enhet
GBG_CITY

Diarienr
1400-K160329-10

Uppgiftslämnare	Datum	Tid
Bisjö, Jonas	2010-09-28	13:28

Beslag verkställt	Material för analys
Nej	Nej

Inträffat på

Adress
Centralstation
Göteborg

Inträffat mellan
2010-09-28 12:00
och
2010-09-28 12:45

Platsbeskrivning
I

Mottaget	Mottaget datum	Tid

Sätt på vilket uppgift lämnats

Upprättad av
Jonas Bisjö

Uppgiften avser
PM angående ingripande på Centralstationen 100928

Uppgift

Igår, 2010-09-27, blev vi förevisade en övervakningsfilm rörande gällande brott. På filmen visas en man med nordafrikanskt utseende, 25-30 år gammal, hip-hop-kläder, krulligt hår, mustasch, polisonger, ring på fingret, blå skor, gul och blå jacka samt röd keps.

Patrull SHO 51-1630 var på centralstationen för att kolla ungdomar i allmänhet samt se om vi upptäckte några efterlysta. Jag och Pa Eriksson var på framsidan av Nils Eriksson-terminalen när Pa Boström ringer och säger att han ser en person som stämmer väldigt bra in på signalementet på en man som under helgen kan ha varit inblandad i gällande brott.

Jag och Pa Eriksson går in på centralstationen där vi ser Pa Boström stå strax utanför restaurang "Le Croissant". Inne på restaurangen ser vi en man som står och talar med en kvinna i kassan. Jag känner direkt igen mannen från övervakningsbilder jag sett tidigare under dagen och under gårdagen. Mannen har på sig precis likadan stil på kläderna, stämmer väl in på längd, ansiktsbehåring, hår och ålder. Jag och Pa Eriksson väntar tills mannen går ut från restaurangen och går sedan fram och presenterar oss som poliser och för sedan iväg mannen mot en ingång, riktning spåren. Mannen talar endast lite svenska men desto bättre engelska. Han säger att han är ifrån Etiopien men bor tillsammans med sin fru och två barn på Temperaturgatan 60.

Vi känner över mannen och sätter sedan honom på en bänk. Väl på bänken så samtalar vi om bl. a. helgen som har varit och han säger att han var ute och festade i Göteborg i lördags. Mannen förklarar vidare om att han har varit full och inte riktigt kommer ihåg om han har pratat med någon på vägen hem. Han har dock åkt med spårvagnen vid kl.04.30 med riktning Temperaturgatan. På vagnen har han somnat och sedan blivit väckt av en kvinnlig spårvagnschaufför. Han steg sedan av på Temperaturgatan.

Jag noterar att mannen har ett rivsår ovanför sitt vänstra öga. Pa Boström gör mig även uppmärksam på att mannen har skrapsår över knogarna. Dessa ser ut som att de har en skorpa över sig.

Till platsen anländer även ett antal kollegor från Bryggan som även de tycker att mannen är stämmer mycket väl in på signalementet för gällande brott. Mannen uppvisar tecken på drogpåverkan i form utav glansiga röda ögon och släpigt uppträdande och Pa Boström fattar då beslut att mannen ska tas med för kroppsbesiktning misstänkt för narkotikabrott eget bruk.

Polismyndighet
Västra Götaland

PM

Signerad av

Signerad datum

Enhet
GBG_CITY

Diarienr
1400-K160329-10

Uppgiftslämnare	Datum	Tid
Olsson, Patrik	2010-09-28	13:36

Beslag verkställt	Material för analys
Nej	Nej

Mottaget	Mottaget datum	Tid

Sätt på vilket uppgift lämnats

Upprättad av
Patrik Olsson

Uppgiften avser
Ingripande i centralstationen.

Uppgift

Jag Patrik Olsson pratar allmänt med Yohannes under tiden som mina kollegor ringer. Vi är fyra stycken kollegor till en början i vår grupp inklusive mig, men det tillkommer mer kollegor efter ett tag. Kollegor kommer dit och går iväg vid olika tillfällen för att ringa så jag är inte alltid ensam med Yohannes.

P. Olsson frågar vad Yohannes gjort i helgen och Yohannes svarar då att han varit ute i lördags på en Etiopisk fest i Gamlestaden tillsammans med hans fru samt några vänner. Efter detta så hade han åkt hem med spårvagnen från Brunnsparken till Temperaturgatan där han klev av efter att ha somnat på vagnen och blivit väckt av spårvagnschauffören.

Yohannes berättar för mig att han åkte hem cirka 04.30 på lördagsnatten och Yohannes satt ensam i sitt säte, det satt ingen bredvid honom uppger han.

Yohannes säger att resan gick lugnt till och att han somnade efter ett tag.

Yohannes säger att han har flera jackor samt kepsar hemma, dom flesta har han inhandlat i USA då han bodde där.

Yohannes berättar att han haft att göra med polisen en gång tidigare. Det var för cirka 3-4 veckor sedan på avenyn då han hamnade i bråk med en vakt. Polisen hade kommit till platsen och fört Yohannes till en polisstation, men Yohannes hade inte hamnat i en cell.

Yohannes ger ett lugnt intryck och är inte synbart stressad då vi pratar. Samtalet sker på engelska.

Jag observerar en ring på Yohannes vänstra ringfinger och jag såg även ett mindre sår på en av Yohannes händer precis vid knogarna.

I tjänsten Pa Patrik Olsson.

Polismyndighet
Västra Götaland

PM

Signerad av

Signerad datum

Enhet
GBG_CITY

Diarienr
1400-K160329-10

Uppgiftslämnare	Datum	Tid
Boström, Fredrick	2010-09-28	13:30

Beslag verkställt	Material för analys
Nej	Nej

Mottaget	Mottaget datum	Tid

Sätt på vilket uppgift lämnats

Upprättad av
Fredrick Boström

Uppgiften avser
Iaktagelser av Pa Boström

Uppgift

Pa Boström med kollegor blev förevisade en videoövervakningsfilm igår, 2010-09-27. På övervakningsfilmen visas bilder på en man som kan vara intressant i gällande utredning. Ingen ifrån GBG City ungdom kände igen mannen då vi såg videon men vi tittade på specifika kännetecken som vi sedan skulle kunna känna igen vid ett annat tillfälle. Jag Pa Boström lade speciellt märke till håret på ev. gärningsman. Håret sticker ut under kepsen och är krulligt. Jag ser även att ev. gärningsman är kort och utländsk. Han har lite "hip hop" stuk på sin kläder.

Idag 2010-09-28 går jag på Centralstationen och är i höjd med informationstavlorna vid Nils Ericssonsterminalen, vid detta tillfälle kommer en kort utländsk kille gåendes förbi mig. Killen har kläder som är i "hip hop" stuket och en keps på sig. Killens hår liknar den killes hår som jag såg dagen tidigare. Jag kallar dit mina kollegor för att de också ska titta på mannen, då jag vill vara säker. Då mina kollegor, Pa Ericsson, Pa Olsson, Pasp Bisjö kommer till platsen håller de med att mannen som är där liknar mannen som varit på övervakningsfilmen dagen innan. Mannen visar tydliga tecken på narkotikapåverkan. Mannen vankar av och an inne på Centralstationen och verkar inte riktigt veta vart han ska gå.

Efter några minuter kommer kollegor som jobbar på "Bryggan", även de påpekar att mannen vi stoppat är mycket lik den man på övervakningsfilmen.

Då vi står och pratar med mannen säger han att han bor uppe i Biskopsgården, vid Temperaturgatan. Han säger att han kommer ifrån Etiopien och pratar engelska, inte svenska.

Jag Pa Boström ser att mannen har ett sår på en av sina knogar, han har även ett sår på sitt ena pekfinger.

Under tiden jag tar kontakt med utredande enhet pratar min kollega Pa Olsson, Pasp Bisjö med ev. gärningsman och det framkommer då att killen säger att han var ute och festade i lördags och tog spårvagnen vid 04.30 tiden.

Jag Pa Boström beslutar att killen ska få följa med in på kroppsbesiktning.

Inne på Aminogatan så möter folk upp ifrån grova brott och tar vid förhör. Urinprovet visar

negativt och skickas ej, förhör sker inte gällande detta.

Pa Boström 10462

Polismyndighet
Västra Götaland

PM

1400-K160329-10

Signerad av

Signerad datum

Enhet
GBG_CITY

Diarienr
1400-K160329-10

Uppgiftslämnare	Datum	Tid
Eriksson, Patrik	2010-09-28	13:39

Beslag verkställt
Nej

Material för analys
Nej

Inträffat på

Adress
Nils Ericson Terminalen
411 03 Göteborg

Inträffat mellan
2010-09-29
och
2010-09-29

Platsbeskrivning
I slussen ut mot spår 13.

Mottaget	Mottaget datum	Tid

Sätt på vilket uppgift lämnats

Upprättad av
Patrik Eriksson

Involverade personer	Personnummer/Orgnr	Roll
Yohannes, Ephrem Tadele		Berörd person

Uppgiften avser
Iaktagelser i samband med kontroll av person.

Uppgift

Jag, Pa Patrik Eriksson, befann mig tillsamman med mina kollegor på ungdomsgruppen vid Centralstationen. Patrullen hade delat upp sig då jag fick ett samtal från kollegan Pa Fredrick Boström om att han fått syn på en person han tyckte stämde väl överens med den person som synts på spårvagnen i samband med Elins försvinnande.

Jag och Pasp Jonas Bisjö blev dirigerade till platsen där Pa Boström befann sig. Vi delade Pa Boströms åsikt och vi tog beslutet om att mannen borde identifieras. Jag och Jonas gick fram till mannen och identifierade oss som poliser samtidigt som vi bad mannen följa med oss för ett samtal.

Mannen identifierades som Yohannes, Ephren Tadele 871219-6131. Under tiden Yohannes kontrollerades samtalade vi och han berättade att han bott i Sverige i cirka ett år. Han sa att han kommer från Etiopien och att han innan han kom till Sverige bott i Italien och USA

Då han saknade legitimation fick vi ställa en del kontrollfrågor för att kontrollera att de personuppgifter han lämnat stämde. Han sa att han bor på Temperaturgatan på Hisingen och att han bor tillsammans med sin fru samt deras två barn.

I samband med att kollegan kontrollerade dessa uppgifter samtalade vi lite krig vardagshändelse. Yohannes berättade att han varit i skolan där han studerar svenska för invandrare. Yohannes var under kontrollen lugn.

I tjänsten,
Pa Patrik Eriksson

PM

Signerad av

Signerad datum

Polismyndighet
Västra Götaland

Enhet
LKP_GBR_UT

Diarienr
1400-K160329-10

Uppgiftslämnare	Datum	Tid
Ohlson, Håkan	2010-12-15	14:16

Beslag verkställt	Material för analys
Nej	Nej

Mottaget	Mottaget datum	Tid

Sätt på vilket uppgift lämnats

Upprättad av
Håkan Ohlson

Uppgiften avser

Uppgift

På förmiddagen den 9 december 2010 fick Ephrem Yohannes träffa sin fru Makeda Girma. Mötet kom till efter att Yohannes via sin offentlige försvarare Advokat Claes Östlund framfört till mig, Håkan Ohlson, att Yohannes hade något nytt att berätta gällande den utredning som han var misstänkt för. Kraven från Yohannes var att han inte hade för avsikt att berätta något för polisen förrän han först hade fått möjlighet att träffa sin fru och för henne berättat något.
Östlund hade ingen kännedom om vad det var som Yohannes hade för avsikt att berätta.

Förundersökningsledaren Stina Lundqvist fattade beslutet om att Yohannes skulle få möjlighet att träffa sin fru Makeda Girma.

När så mötet med Yohannes och Girma ägde rum så skedde det i polisens förhörszon på plan 6 på Polishuset, Ernst Fontells plats, i Göteborg. Med vid mötet var Kriminalinspektörerna Peter Thylén, Claes Nyström och Håkan Ohlson. Med var också Advokat Claes Östlund.

Samtalet mellan Yohannes och Girma ägde rum på engelska.

PM

Signerad av

Signerad datum

Polismyndighet
Västra Götaland

Enhet
LKP_GBR_SP

Diarienr
1400-K160329-10

Uppgiftslämnare	Datum	Tid
Paasonen, Pekka	2010-09-28	14:04

Beslag verkställt	Material för analys
Nej	Nej

Mottaget	Mottaget datum	Tid

Sätt på vilket uppgift lämnats

Upprättad av
Pekka Paasonen

Uppgiften avser
Kontroll av spårvagnstider vid olika hållplatser.

Uppgift

- Angående klockslag för vagnen vid respektive hållplats.

Undertecknad har kontaktat Trafikkontoret Göteborgs kommun, Lennart Englund. Han kontrollerar "komframslingorna" som finns fästa i marken längs rälsen. Det finns även en GPS kopplad till respektive vagnsset.
Englund säger att denna tid som noteras är på sekunden rätt. Oklart efter vad denna klocka går och hur den synkas, men skall vara rätt i tid.
Har begärt in tider från vagn 365, linje 5, när den lämnar hållplats Valand och fram till ändhållplatsen Varmfrontsgatan. Sedan tiderna åter från Varmfrontsgatan till och med hållplatsen Väderilsgatan.

Bifogas PM:et görs utdrag från detta slingsystem som kallas "komframsystemet". Dessa slingor är fysiska trådar som finns utlagda längs spårsträckorna, som sedan skickas över till en databas.
Muntliga uppgifter som följer nedan kommer via Englund, och är från GPS positioner från vagnen längs sträckan. Dessa positioner sänds ut var 30:e sekund till en annan databas och kontrollerade av Englund.

GPS

Vagn 365 på väg mot Varmfrontsgatan

anländer till hållplats Temperaturgatan kl 04,29,26.
avgår från hållplats Temperaturgatan kl 04,29,47.

anländer ändhållplats Varmfrontsgatan kl 04,30,27.

Vagn 365 på väg från Varmfrontsgatan

avgår från ändhållplats Varmfrontsgatan kl 04,35,08.

Vagn 365 har ingen notering via GPS på hållplats Temperaturgatan av okänd anledning, troligt tekniskt fel. Vid denna hållplats finns heller inget slingsystem.

Genom en prognosuträkning via datauppgifter har Trafikkontoret uppskattat tiden till vagnens tid på hållplats Temperaturgatan till mellan klockan 04,35,55 – 04,37,09.

Vagnen kör förbi nästa hållplats Väderilsgatan kl 04,38,09, där den troligen ej stannar. Det har tagit spårvagnen 3 minuter och 1 sekunder att ta sig från Varmfrontsgatan till Väderilsgatan.
Enligt tidtabell skall det ta 1 (en) minut från Varmfrontsgatan till Temperarturgatan. Från Temperaturgatan till Väderilsgatan skall det ta 1 (en) minut. Vagnen har enligt förhör med föraren gjort ett stopp på Temperaturgatan.

/ Paasonen

Vagn	Slinga nr	Ankomst	Avgång	ADRESS
365	9602	04:02:55	04:03:24	Berzeliigatan-s:a Vägen
365	9655	04:03:42	04:03:46	Engelbrektsgatan-S:a Vägen
365	9591	04:04:41	04:04:49	GS Vxl.352,356,358 Valand,Rack 3
365	9585	04:06:12	04:06:17	GS Vxl.352,356,358 Valand,Rack 2
365	9604	04:06:17	04:06:21	Valand
365	9246	04:06:32	04:06:35	Nya Allén-Kungsportsavenyn,rack 1
365	9090	04:08:03	04:08:07	Ö:a Hamngatan-Kungsgatan
365	9091	04:08:07	04:08:12	Ö:a Hamngatan-Kungsgatan
365	9092	04:08:10	04:08:17	Ö:a Hamngatan-Kungsgatan
365	9490	04:08:48	04:08:52	GS Brunnsparken vxl 650,652,658 Rack 2
365	9491	04:09:01	04:09:05	GS Brunnsparken vxl 650,652,658 Rack 3
365	9606	04:11:18	04:11:22	Göta-Älv bron-Lilla Bommen
365	9940	04:14:29	04:14:33	Hj.Br.Platsen, rack i skåp vid Ringön
365	9941	04:14:42	04:14:44	Hj.Br.Platsen, Rack 6
365	9932	04:14:48	04:14:51	Hj.Br.Platsen, Rack 4
365	9955	04:15:12	04:15:44	Hj.Br.gatan-Kvillebäcken
365	9956	04:15:53	04:16:01	Hj.Br.gatan-Kvillebäcken
365	29047	04:16:25	04:16:46	Vågmästarplatsen
365	9597	04:17:22	04:17:26	GS växel Wieselgrensplatsen
365	9086	04:17:31	04:17:35	GS Wieselgrensplatsen spårvagnssignal,Rack 1
365	9086	04:17:38	04:18:09	GS Wieselgrensplatsen spårvagnssignal,Rack 1
365	9598	04:21:47	04:21:51	GS Eketrägatan
365	9838	04:23:35	04:23:39	Sommarvädersgatan
365	29204	04:27:53	04:28:26	GS Vxl. 612 Väderilsgatan,Rack 1
365	29206	04:28:31	04:28:34	GS Vxl. 612 Väderilsgatan,Rack 1
365	9613	04:30:05	04:30:08	GS Vxl. Varmfrontsgatan
365	9612	04:35:04	04:35:08	GS Vxl. Varmfrontsgatan
365	9641	04:38:05	04:38:09	Väderilsgatan, vsl
365	9641	04:38:05	04:38:09	GS Vxl. 612 Väderilsgatan,Rack 2
365	9839	04:41:51	04:41:55	Sommarvädersgat
365	9087	04:46:43	04:46:48	GS Wieselgrensplatsen spårvagnssignal,Rack 2

Polismyndighet
Västra Götaland

PM

Signerad av

Signerad datum

Enhet
LKP_GBR_SP

Diarienr
1400-K160329-10

Uppgiftslämnare	Datum	Tid
Paasonen, Pekka	2010-09-30	11:51

Beslag verkställt	Material för analys
Nej	Nej

Mottaget	Mottaget datum	Tid

Sätt på vilket uppgift lämnats

Upprättad av
Pekka Paasonen

Uppgiften avser
kontroll av spårvagnstid Linje 6, Temperaturgatan

Uppgift

Undertecknad har varit i kontakt med Trafikkontoret, Lennart Englund, gällande eventuella ankomst och avgångstider för vagn 434 på Linje 6. Tiden för sökningen gäller söndag 26/9-10.

Englund säger att GPS noteringen ej varit i funktion på denna vagn. Vagnens instrument har inte gjort någon rapport vid denna plats, oklart med ankomst och avgångstid.
Hållplatsen saknar slinga för avmätning av tid, därför ingen tid här.

Trafikkontoret har dock gjort egna beräkningar och kommit fram till att vagn 434/ Linje 6, *avgår från Temperaturgatan klockan 05,18,55*, aktuell morgon. De har räknat på en slinga som mäter 100 meter före ändhållplatsen Varmfrontsgatan för att få fram denna tid.
Varmfrontsgatan är den hållplats som kommer närmast efter Temperaturgatan.

/ Paasonen

PM

Polismyndighet
Västra Götaland

Signerad av

Signerad datum

Enhet
LKP_GBR_UT

Diarienr
1400-K160329-10

Uppgiftslämnare	Datum	Tid
Ohlson, Håkan	2011-02-22	12:18

Beslag verkställt	Material för analys
Nej	Nej

Mottaget	Mottaget datum	Tid

Sätt på vilket uppgift lämnats

Upprättad av
Håkan Ohlson

Uppgiften avser

Uppgift

Den synliga tidsangivelsen på filmen från övervakningskameror som finns i spårvagn nummer 365, linje 6, under de tidiga morgontimmarna den 26 september går cirka 16 minuter fel. Den på filmen synliga tidsangivelsen är 16 minuter före realtid.

Med tanke på den tidsangivelse som framgår i PM författad av Kriminalinspektör Pekka Paasonen, från den 28 september 2010, och som utgår från GPS noteringar kan det konstateras att tidsangivelsen på övervakningsfilmen är fel med 16 minuter.

P28-5

5 TORP–LISEBERG–CITY–LÄNSMANSGÅRDEN

TOTAL RESTID I MINUTER	
0	**Torp**
1	Welandergatan
2	Töpelsgatan
3	Bögatan
4	Ekmanska
5	Bäckeliden
6	Sankt Sigfrids Plan
8	Liseberg
9	**Korsvägen**
10	Berzeliigatan
12	Valand
14	Kungsportsplatsen
15	**Brunnsparken**
15	Lilla Bommen
19	Frihamnen
20	**Hj. Brantingsplatsen**
21	Vågmästareplatsen
23	Wieselgrensplatsen
24	Rambergsvallen
25	Gropegårdsgatan
26	**Eketrägatan**
28	Sälöfjordsgatan
29	Vårväderstorget
30	Mildvädersgatan
31	Önskevädersgatan
32	Friskväderstorget
33	Väderilsgatan
35	Temperaturgatan
36	**Varmfrontsgatan**

TOTAL RESTID I MINUTER	
0	**Varmfrontsgatan**
1	Temperaturgatan
3	Väderilsgatan
4	Friskväderstorget
5	Önskevädersgatan
6	Mildvädersgatan
7	Vårväderstorget
9	Sälöfjordsgatan
10	**Eketrägatan**
12	Gropegårdsgatan
13	Rambergsvallen
14	Wieselgrensplatsen
16	Vågmästareplatsen
17	**Hj. Brantingsplatsen**
18	Frihamnen
22	Lilla Bommen
22	**Brunnsparken**
24	Kungsportsplatsen
26	Valand
28	Berzeliigatan
29	**Korsvägen**
30	Liseberg
31	Sankt Sigfrids Plan
32	Bäckeliden
33	Ekmanska
34	Bögatan
35	Töpelsgatan
36	Welandergatan
37	**Torp**

P28-5

5 TORP–LISEBERG–CITY–LÄNSMANSGÅRDEN

MÅNDAG TILL FREDAG														
Torp	-	05.26	-	05.42	05.57	06.09	06.24	06.38	06.50	07.01	07.11	07.21	07.30	07.39
Korsvägen	-	05.34	-	05.50	06.06	06.18	06.33	06.47	06.59	07.10	07.20	07.31	07.40	07.49
Valand	-	05.37	-	05.53	06.09	06.21	06.36	06.50	07.02	07.13	07.23	07.34	07.43	07.52
Brunnsparken	-	05.40	05.50	05.56	06.12	06.24	06.39	06.53	07.05	07.16	07.27	07.38	07.47	07.56
Hj. Brantingsplatsen	05.30a	05.45	05.55	06.01	06.17	06.29	06.44	06.58	07.10	07.21	07.32	07.43	07.52	08.01
Eketrägatan	05.35	05.50	06.00	06.07	06.23	06.35	06.50	07.04	07.16	07.27	07.38	07.49	07.58	08.07
Varmfrontsgatan	05.43	05.58	06.09	06.16	06.32	06.44	06.59	07.13	07.26	07.37	07.48	07.59	08.08	08.17

MÅNDAG TILL FREDAG														
Torp	07.48	07.57	08.06	08.15	08.25	08.35	08.45	08.55	09.05	09.15	09.25	09.35	09.45	09.55
Korsvägen	07.58	08.07	08.16	08.25	08.35	08.45	08.55	09.05	09.15	09.25	09.35	09.45	09.55	10.05
Valand	08.01	08.10	08.19	08.28	08.38	08.48	08.58	09.08	09.18	09.28	09.38	09.48	09.58	10.08
Brunnsparken	08.05	08.14	08.23	08.32	08.42	08.52	09.02	09.12	09.22	09.32	09.42	09.52	10.02	10.12
Hj. Brantingsplatsen	08.10	08.19	08.28	08.37	08.47	08.57	09.07	09.17	09.27	09.37	09.47	09.57	10.07	10.17
Eketrägatan	08.16	08.25	08.34	08.43	08.53	09.03	09.13	09.23	09.33	09.43	09.53	10.03	10.13	10.23
Varmfrontsgatan	08.26	08.35	08.44	08.53	09.03	09.13	09.23	09.33	09.43	09.53	10.03	10.13	10.23	10.33

MÅNDAG TILL FREDAG														
Torp	10.05	10.15	10.25	10.35	10.45	10.55	05	15	25	35	45	55	13.05	13.15
Korsvägen	10.15	10.25	10.35	10.45	10.55	11.05	15	25	35	45	55	05	13.15	13.25
Valand	10.18	10.28	10.38	10.48	10.58	11.08	18	28	38	48	58	08	13.18	13.28
Brunnsparken	10.22	10.32	10.42	10.52	11.02	11.12	22	32	42	52	02	12	13.22	13.32
Hj. Brantingsplatsen	10.27	10.37	10.47	10.57	11.07	11.17	27	37	47	57	07	17	13.27	13.37
Eketrägatan	10.33	10.43	10.53	11.03	11.13	11.23	33	43	53	03	13	23	13.33	13.43
Varmfrontsgatan	10.43	10.53	11.03	11.13	11.23	11.33	43	53	03	13	23	33	13.43	13.53

ANMÄRKNING

a Kör från Centralstationen 5 minuter tidigare. Kör via Nordstan.

BRA ATT VETA

Linjen körs av Göteborgs Spårvägar.

P28-5

5 TORP–LISEBERG–CITY–LÄNSMANSGÅRDEN

MÅNDAG TILL FREDAG														
Torp	13.25	13.34	13.44	13.54	14.04	14.13	14.22	14.31	14.40	14.49	14.58	15.07	15.16	15.25
Korsvägen	13.35	13.44	13.54	14.04	14.14	14.23	14.32	14.41	14.50	14.59	15.08	15.17	15.26	15.35
Valand	13.38	13.47	13.57	14.08	14.18	14.27	14.36	14.45	14.54	15.03	15.12	15.21	15.30	15.39
Brunnsparken	13.42	13.51	14.01	14.12	14.22	14.31	14.40	14.49	14.58	15.07	15.16	15.25	15.34	15.43
Hj. Brantingsplatsen	13.47	13.56	14.06	14.17	14.27	14.36	14.45	14.54	15.03	15.12	15.21	15.30	15.39	15.48
Eketrägatan	13.53	14.02	14.13	14.24	14.34	14.43	14.52	15.01	15.10	15.19	15.28	15.37	15.46	15.55
Varmfrontsgatan	14.03	14.12	14.23	14.34	14.44	14.53	15.02	15.11	15.20	15.29	15.38	15.47	15.56	16.05

MÅNDAG TILL FREDAG														
Torp	15.34	15.43	15.52	16.01	16.10	16.19	16.28	16.37	16.46	16.55	17.04	17.13	17.22	17.31
Korsvägen	15.44	15.53	16.02	16.11	16.20	16.29	16.38	16.47	16.56	17.05	17.14	17.23	17.32	17.41
Valand	15.48	15.57	16.06	16.15	16.24	16.33	16.42	16.51	17.00	17.09	17.18	17.27	17.36	17.45
Brunnsparken	15.52	16.01	16.10	16.19	16.28	16.37	16.46	16.55	17.04	17.13	17.22	17.31	17.40	17.49
Hj. Brantingsplatsen	15.57	16.06	16.15	16.24	16.33	16.42	16.51	17.00	17.09	17.18	17.27	17.36	17.45	17.54
Eketrägatan	16.04	16.13	16.22	16.31	16.40	16.49	16.58	17.07	17.16	17.25	17.34	17.43	17.52	18.01
Varmfrontsgatan	16.14	16.23	16.32	16.41	16.50	16.59	17.08	17.17	17.26	17.35	17.44	17.53	18.02	18.11

MÅNDAG TILL FREDAG														
Torp	17.41	17.51	18.01	18.11	18.21	18.31	18.43	18.55	19.07	19.19	19.31	19.43	19.55	20.07
Korsvägen	17.51	18.01	18.11	18.21	18.31	18.41	18.53	19.05	19.16	19.28	19.40	19.52	20.04	20.16
Valand	17.55	18.05	18.15	18.25	18.35	18.45	18.57	19.08	19.19	19.31	19.43	19.55	20.07	20.19
Brunnsparken	17.59	18.09	18.19	18.29	18.39	18.49	19.01	19.12	19.23	19.35	19.47	19.59	20.11	20.23
Hj. Brantingsplatsen	18.04	18.14	18.24	18.34	18.44	18.54	19.06	19.17	19.28	19.40	19.52	20.04	20.16	20.28
Eketrägatan	18.11	18.21	18.31	18.41	18.51	19.01	19.12	19.23	19.34	19.46	19.58	20.10	20.22	20.34
Varmfrontsgatan	18.21	18.31	18.41	18.51	19.01	19.11	19.22	19.33	19.44	19.56	20.08	20.20	20.32	20.44

ANMÄRKNING

BRA ATT VETA

Linjen körs av Göteborgs Spårvägar.

P28-5

5 TORP–LISEBERG–CITY–LÄNSMANSGÅRDEN

MÅNDAG TILL FREDAG

Torp	20.19	20.31	20.43	20.55	21.07	21.21	21.36	21.51	22.06	22.21	22.36	22.51
Korsvägen	20.28	20.40	20.52	21.04	21.16	21.30	21.45	22.00	22.15	22.30	22.45	23.00
Valand	20.31	20.43	20.55	21.07	21.19	21.33	21.48	22.03	22.18	22.33	22.48	23.03
Brunnsparken	20.35	20.47	20.59	21.11	21.23	21.37	21.52	22.07	22.22	22.37	22.52	23.07
Hj. Brantingsplatsen	20.40	20.52	21.04	21.16	21.28	21.42	21.57	22.12	22.27	22.42	22.57	23.12
Eketrägatan	20.46	20.58	21.10	21.22	21.34	21.48	22.03	22.18	22.33	22.48	23.03	23.18
Varmfrontsgatan	20.56	21.08	21.20	21.32	21.43	21.57	22.12	22.27	22.42	22.57	23.12	23.27

MÅNDAG TILL TORSDAG

ANMÄRKNING					N	N	N
Torp	23.10	23.30	23.50	00.03b	00.20	00.50	01.20
Korsvägen	23.19	23.39	23.59	-	00.29	00.59	01.29
Valand	23.22	23.42	00.02	-	00.32	01.02	01.32
Brunnsparken	23.26	23.46	00.06	-	00.36	01.06	01.36
Hj. Brantingsplatsen	23.31	23.51	00.11	-	00.41	01.11	01.41
Eketrägatan	23.37	23.57	00.17	-	00.47	01.17	01.47
Varmfrontsgatan	23.46	00.06	00.26	-	00.56	01.26	01.56

FREDAG

ANMÄRKNING					N	N	N	N	N	N	N	N	N
Torp	23.06	23.21	23.36	23.51	00.06	00.23	00.53	01.23	01.53	02.23	02.53	03.23	03.53
Korsvägen	23.15	23.30	23.45	00.00	00.15	00.32	01.02	01.32	02.02	02.32	03.02	03.32	04.02
Valand	23.18	23.33	23.48	00.03	00.18	00.35	01.05	01.35	02.05	02.35	03.05	03.35	04.05
Brunnsparken	23.22	23.37	23.52	00.07	00.22	00.39	01.09	01.39	02.09	02.39	03.09	03.39	04.09
Hj. Brantingsplatsen	23.27	23.42	23.57	00.12	00.27	00.44	01.14	01.44	02.14	02.44	03.14	03.44	04.14
Eketrägatan	23.33	23.48	00.03	00.18	00.33	00.50	01.20	01.50	02.20	02.50	03.20	03.50	04.20
Varmfrontsgatan	23.42	23.57	00.12	00.27	00.42	00.59	01.29	01.59	02.29	02.59	03.29	03.59	04.29

ANMÄRKNING

b Kör efter Liseberg via Skånegatan till Ullevi Norra.

N Nattaxa gäller på turen.

BRA ATT VETA

Linjen körs av Göteborgs Spårvägar.

P28-5

5 TORP–LISEBERG–CITY–LÄNSMANSGÅRDEN

LÖRDAG														
Torp	05.57	06.27	07.01	07.31	07.55	08.15	08.35	08.55	09.15	09.34	09.49	10.02	10.17	10.32
Korsvägen	06.05	06.35	07.09	07.39	08.03	08.23	08.43	09.03	09.23	09.42	09.57	10.12	10.27	10.42
Valand	06.08	06.38	07.12	07.42	08.06	08.26	08.46	09.06	09.26	09.45	10.00	10.15	10.30	10.45
Brunnsparken	06.11	06.41	07.15	07.45	08.09	08.29	08.49	09.10	09.30	09.49	10.04	10.19	10.34	10.49
Hj. Brantingsplatsen	06.16	06.46	07.20	07.50	08.14	08.34	08.54	09.15	09.35	09.54	10.09	10.24	10.39	10.54
Eketrägatan	06.21	06.51	07.25	07.55	08.19	08.39	08.59	09.21	09.41	10.00	10.15	10.30	10.45	11.00
Varmfrontsgatan	06.29	06.59	07.33	08.03	08.27	08.47	09.07	09.30	09.50	10.09	10.24	10.39	10.54	11.10

LÖRDAG														
Torp	10.46	10.57	11.09	11.21	11.33	11.45	11.55	05	15	25	35	45	55	17.05
Korsvägen	10.56	11.07	11.19	11.31	11.43	11.55	12.05	15	25	35	45	55	05	17.15
Valand	10.59	11.11	11.23	11.35	11.47	11.59	12.09	19	29	39	49	59	09	17.19
Brunnsparken	11.03	11.15	11.27	11.39	11.51	12.03	12.13	23	33	43	53	03	13	17.23
Hj. Brantingsplatsen	11.08	11.20	11.32	11.44	11.56	12.08	12.18	28	38	48	58	08	18	17.28
Eketrägatan	11.15	11.27	11.39	11.51	12.03	12.15	12.25	35	45	55	05	15	25	17.35
Varmfrontsgatan	11.25	11.37	11.49	12.01	12.13	12.25	12.35	45	55	05	15	25	35	17.45

LÖRDAG														
Torp	17.15	17.25	17.37	17.50	18.03	18.15	18.27	18.39	18.51	19.06	19.21	19.36	19.51	20.06
Korsvägen	17.25	17.35	17.47	18.00	18.12	18.24	18.36	18.48	19.00	19.15	19.30	19.45	20.00	20.15
Valand	17.29	17.39	17.51	18.03	18.15	18.27	18.39	18.51	19.03	19.18	19.33	19.48	20.03	20.18
Brunnsparken	17.33	17.43	17.55	18.07	18.19	18.31	18.43	18.55	19.07	19.22	19.37	19.52	20.07	20.22
Hj. Brantingsplatsen	17.38	17.48	18.00	18.12	18.24	18.36	18.48	19.00	19.12	19.27	19.42	19.57	20.12	20.27
Eketrägatan	17.45	17.55	18.06	18.18	18.30	18.42	18.54	19.06	19.18	19.33	19.48	20.03	20.18	20.33
Varmfrontsgatan	17.55	18.05	18.16	18.28	18.40	18.52	19.04	19.16	19.28	19.43	19.58	20.13	20.28	20.43

ANMÄRKNING

BRA ATT VETA

Linjen körs av Göteborgs Spårvägar.

P28-5

5 TORP–LISEBERG–CITY–LÄNSMANSGÅRDEN

LÖRDAG

Torp	20.21	20.36	20.51	21.06	21.21	21.36	21.51	22.06	22.21	22.36	22.51	23.06	23.21	23.36
Korsvägen	20.30	20.45	21.00	21.15	21.30	21.45	22.00	22.15	22.30	22.45	23.00	23.15	23.30	23.45
Valand	20.33	20.48	21.03	21.18	21.33	21.48	22.03	22.18	22.33	22.48	23.03	23.18	23.33	23.48
Brunnsparken	20.37	20.52	21.07	21.22	21.37	21.52	22.07	22.22	22.37	22.52	23.07	23.22	23.37	23.52
Hj. Brantingsplatsen	20.42	20.57	21.12	21.27	21.42	21.57	22.12	22.27	22.42	22.57	23.12	23.27	23.42	23.57
Eketrägatan	20.48	21.03	21.18	21.33	21.48	22.03	22.18	22.33	22.48	23.03	23.18	23.33	23.48	00.03
Varmfrontsgatan	20.58	21.13	21.28	21.43	21.58	22.12	22.27	22.42	22.57	23.12	23.27	23.42	23.57	00.12

LÖRDAG

ANMÄRKNING		N	N	N	N	N	N	N	N	N
Torp	23.51	00.06	00.23	00.53	01.23	01.53	02.23	02.53	03.23	03.53
Korsvägen	00.00	00.15	00.32	01.02	01.32	02.02	02.32	03.02	03.32	04.02
Valand	00.03	00.18	00.35	01.05	01.35	02.05	02.35	03.05	03.35	04.05
Brunnsparken	00.07	00.22	00.39	01.09	01.39	02.09	02.39	03.09	03.39	04.09
Hj. Brantingsplatsen	00.12	00.27	00.44	01.14	01.44	02.14	02.44	03.14	03.44	04.14
Eketrägatan	00.18	00.33	00.50	01.20	01.50	02.20	02.50	03.20	03.50	04.20
Varmfrontsgatan	00.27	00.42	00.59	01.29	01.59	02.29	02.59	03.29	03.59	04.29

ANMÄRKNING

N Nattaxa gäller på turen.

BRA ATT VETA

Linjen körs av Göteborgs Spårvägar.

P 28-5

5 TORP–LISEBERG–CITY–LÄNSMANSGÅRDEN

SÖNDAG														
Torp	05.57	06.27	07.01	07.31	08.01	08.31	08.55	09.15	09.35	09.54	10.13	10.33	10.52	11.07
Korsvägen	06.05	06.35	07.09	07.39	08.09	08.39	09.03	09.23	09.43	10.02	10.22	10.42	11.01	11.17
Valand	06.08	06.38	07.12	07.42	08.12	08.42	09.06	09.26	09.46	10.05	10.25	10.45	11.04	11.20
Brunnsparken	06.11	06.41	07.15	07.45	08.15	08.45	09.09	09.29	09.49	10.09	10.29	10.49	11.08	11.24
Hj. Brantingsplatsen	06.16	06.46	07.20	07.50	08.20	08.50	09.14	09.34	09.54	10.14	10.34	10.54	11.13	11.29
Eketrägatan	06.21	06.51	07.25	07.55	08.25	08.55	09.19	09.39	09.59	10.20	10.40	11.00	11.19	11.35
Varmfrontsgatan	06.29	06.59	07.33	08.03	08.33	09.03	09.27	09.47	10.07	10.29	10.49	11.09	11.28	11.44

SÖNDAG														
Torp	11.22	11.34	11.45	11.58	12.10	12.22	12.34	12.46	12.58	13.10	13.22	13.34	13.46	13.58
Korsvägen	11.32	11.44	11.55	12.08	12.20	12.32	12.44	12.56	13.08	13.20	13.32	13.44	13.56	14.08
Valand	11.35	11.47	11.58	12.11	12.23	12.35	12.47	12.59	13.11	13.23	13.35	13.47	13.59	14.11
Brunnsparken	11.39	11.51	12.02	12.15	12.27	12.39	12.51	13.03	13.15	13.27	13.39	13.51	14.03	14.15
Hj. Brantingsplatsen	11.44	11.56	12.07	12.20	12.32	12.44	12.56	13.08	13.20	13.32	13.44	13.56	14.08	14.20
Eketrägatan	11.50	12.02	12.13	12.26	12.38	12.50	13.02	13.14	13.26	13.38	13.50	14.02	14.14	14.26
Varmfrontsgatan	11.59	12.11	12.22	12.35	12.47	12.59	13.11	13.23	13.35	13.47	13.59	14.12	14.24	14.36

SÖNDAG														
Torp	14.10	14.22	14.34	14.46	14.58	10	22	34	46	58	17.10	17.22	17.34	17.46
Korsvägen	14.20	14.32	14.44	14.56	15.08	20	32	44	56	08	17.20	17.32	17.44	17.56
Valand	14.23	14.35	14.47	14.59	15.11	23	35	47	59	11	17.23	17.35	17.47	17.59
Brunnsparken	14.27	14.39	14.51	15.03	15.15	27	39	51	03	15	17.27	17.39	17.51	18.03
Hj. Brantingsplatsen	14.32	14.44	14.56	15.08	15.20	32	44	56	08	20	17.32	17.44	17.56	18.08
Eketrägatan	14.38	14.50	15.02	15.14	15.26	38	50	02	14	26	17.38	17.50	18.02	18.14
Varmfrontsgatan	14.48	15.00	15.12	15.24	15.36	48	00	12	24	36	17.48	18.00	18.12	18.24

ANMÄRKNING

BRA ATT VETA

Linjen körs av Göteborgs Spårvägar.

P28-5

5 TORP–LISEBERG–CITY–LÄNSMANSGÅRDEN

SÖNDAG

Torp	17.58	18.10	18.22	18.35	18.50	05	20	35	50	21.05	21.20	21.35	21.50	22.05
Korsvägen	18.08	18.19	18.31	18.44	18.59	14	29	44	59	21.14	21.29	21.44	21.59	22.14
Valand	18.12	18.23	18.35	18.48	19.03	18	33	48	03	21.18	21.33	21.48	22.03	22.18
Brunnsparken	18.15	18.26	18.38	18.51	19.06	21	36	51	06	21.21	21.36	21.51	22.06	22.21
Hj. Brantingsplatsen	18.20	18.31	18.43	18.56	19.11	26	41	56	11	21.26	21.41	21.56	22.11	22.26
Eketrägatan	18.26	18.37	18.49	19.02	19.17	32	47	02	17	21.32	21.47	22.02	22.17	22.32
Varmfrontsgatan	18.36	18.47	18.59	19.12	19.27	42	57	12	27	21.42	21.57	22.11	22.26	22.41

SÖNDAG

ANMÄRKNING								N	N	N
Torp	22.20	22.35	22.50	23.10	23.30	23.50	00.03b	00.20	00.50	01.20
Korsvägen	22.29	22.44	22.59	23.19	23.39	23.59	-	00.29	00.59	01.29
Valand	22.33	22.48	23.03	23.23	23.43	00.03	-	00.32	01.02	01.32
Brunnsparken	22.36	22.51	23.06	23.26	23.46	00.06	-	00.35	01.05	01.35
Hj. Brantingsplatsen	22.41	22.56	23.11	23.31	23.51	00.11	-	00.40	01.10	01.40
Eketrägatan	22.47	23.02	23.17	23.37	23.57	00.17	-	00.46	01.16	01.46
Varmfrontsgatan	22.56	23.11	23.26	23.46	00.06	00.26	-	00.55	01.25	01.55

ANMÄRKNING

b Kör efter Liseberg via Skånegatan till Ullevi Norra.
N Nattaxa gäller på turen.

BRA ATT VETA

Linjen körs av Göteborgs Spårvägar.

P28-5

5 LÄNSMANSGÅRDEN–CITY–LISEBERG–TORP

MÅNDAG TILL FREDAG														
Varmfrontsgatan	05.20	05.36	05.49	06.08	06.20	06.30	06.40	06.50	07.01	07.11	07.21	07.30	07.39	07.48
Eketrägatan	05.29	05.45	05.58	06.17	06.29	06.39	06.49	07.00	07.11	07.21	07.31	07.40	07.49	07.58
Hj. Brantingsplatsen	05.35	05.51	06.04	06.24	06.36	06.46	06.56	07.07	07.18	07.28	07.38	07.47	07.56	08.05
Brunnsparken	05.40	05.56	06.09	06.29	06.41	06.51	07.01	07.12	07.23	07.33	07.43	07.52	08.01	08.10
Valand	05.43	05.59	06.12	06.32	06.44	06.54	07.04	07.15	07.27	07.37	07.47	07.56	08.05	08.14
Korsvägen	05.46	06.02	06.15	06.35	06.47	06.57	07.07	07.18	07.30	07.40	07.50	07.59	08.08	08.17
Torp	05.53	06.09	06.22	06.42	06.54	07.04	07.14	07.26	07.38	07.48	07.58	08.07	08.16	08.25

MÅNDAG TILL FREDAG														
Varmfrontsgatan	07.58	08.08	08.18	08.28	08.38	08.48	08.59	09	19	29	39	49	59	13.09
Eketrägatan	08.08	08.18	08.28	08.38	08.48	08.58	09.09	19	29	39	49	59	09	13.19
Hj. Brantingsplatsen	08.15	08.25	08.35	08.45	08.55	09.05	09.15	25	35	45	55	05	15	13.25
Brunnsparken	08.20	08.30	08.40	08.50	09.00	09.10	09.20	30	40	50	00	10	20	13.30
Valand	08.24	08.34	08.44	08.54	09.04	09.14	09.24	34	44	54	04	14	24	13.34
Korsvägen	08.27	08.37	08.47	08.57	09.07	09.17	09.27	37	47	57	07	17	27	13.37
Torp	08.35	08.45	08.55	09.05	09.15	09.25	09.35	45	55	05	15	25	35	13.45

MÅNDAG TILL FREDAG														
Varmfrontsgatan	13.19	13.29	13.38	13.47	13.54	14.03	14.12	14.21	14.30	14.39	14.48	14.57	15.06	15.15
Eketrägatan	13.29	13.39	13.48	13.57	14.04	14.12	14.21	14.30	14.39	14.48	14.57	15.06	15.15	15.24
Hj. Brantingsplatsen	13.35	13.45	13.54	14.03	14.10	14.18	14.27	14.36	14.45	14.54	15.03	15.12	15.21	15.30
Brunnsparken	13.40	13.50	13.59	14.08	14.15	14.23	14.32	14.41	14.50	14.59	15.08	15.17	15.26	15.35
Valand	13.44	13.54	14.03	14.12	14.19	14.27	14.36	14.45	14.54	15.03	15.12	15.21	15.30	15.39
Korsvägen	13.47	13.57	14.07	14.16	14.23	14.31	14.40	14.49	14.58	15.07	15.16	15.25	15.34	15.43
Torp	13.55	14.05	14.16	14.25	14.32	14.40	14.49	14.58	15.07	15.16	15.25	15.34	15.43	15.52

ANMÄRKNING

BRA ATT VETA

Linjen körs av Göteborgs Spårvägar.

P28-5

5 LÄNSMANSGÅRDEN–CITY–LISEBERG–TORP

MÅNDAG TILL FREDAG														
Varmfrontsgatan	15.24	15.33	15.42	15.51	16.00	16.09	16.18	16.27	16.36	16.45	16.56	17.06	17.17	17.27
Eketrägatan	15.33	15.42	15.51	16.00	16.09	16.18	16.27	16.36	16.45	16.54	17.05	17.15	17.26	17.36
Hj. Brantingsplatsen	15.39	15.48	15.57	16.06	16.15	16.24	16.33	16.42	16.51	17.00	17.11	17.21	17.32	17.42
Brunnsparken	15.44	15.53	16.02	16.11	16.20	16.29	16.38	16.47	16.56	17.05	17.16	17.26	17.37	17.47
Valand	15.48	15.57	16.06	16.15	16.24	16.33	16.42	16.51	17.00	17.09	17.20	17.30	17.41	17.51
Korsvägen	15.52	16.01	16.10	16.19	16.28	16.37	16.46	16.55	17.04	17.13	17.24	17.34	17.45	17.55
Torp	16.01	16.10	16.19	16.28	16.37	16.46	16.55	17.04	17.13	17.22	17.33	17.43	17.54	18.04

MÅNDAG TILL FREDAG														
Varmfrontsgatan	17.37	17.47	17.57	18.07	18.18	18.30	18.42	18.54	19.06	19.18	19.30	19.42	19.54	20.06
Eketrägatan	17.46	17.56	18.06	18.16	18.27	18.39	18.51	19.03	19.15	19.27	19.39	19.51	20.03	20.15
Hj. Brantingsplatsen	17.52	18.02	18.12	18.22	18.33	18.45	18.57	19.09	19.21	19.33	19.45	19.57	20.09	20.21
Brunnsparken	17.57	18.07	18.17	18.27	18.38	18.50	19.02	19.14	19.26	19.38	19.50	20.02	20.14	20.26
Valand	18.01	18.11	18.21	18.31	18.42	18.54	19.06	19.18	19.30	19.42	19.54	20.06	20.18	20.30
Korsvägen	18.05	18.15	18.25	18.35	18.46	18.58	19.09	19.21	19.33	19.45	19.57	20.09	20.21	20.33
Torp	18.14	18.24	18.34	18.44	18.55	19.07	19.17	19.29	19.41	19.53	20.05	20.17	20.29	20.41

MÅNDAG TILL FREDAG						
Varmfrontsgatan	20.18	20.30	20.45	21.00	21.15	21.30
Eketrägatan	20.27	20.39	20.54	21.09	21.24	21.39
Hj. Brantingsplatsen	20.33	20.45	21.00	21.15	21.30	21.45
Brunnsparken	20.38	20.50	21.05	21.20	21.35	21.50
Valand	20.42	20.54	21.09	21.24	21.39	21.54
Korsvägen	20.45	20.57	21.12	21.27	21.42	21.57
Torp	20.53	21.05	21.20	21.35	21.50	22.05

ANMÄRKNING

BRA ATT VETA

Linjen körs av Göteborgs Spårvägar.

P28-5

5 LÄNSMANSGÅRDEN–CITY–LISEBERG–TORP

MÅNDAG TILL TORSDAG

ANMÄRKNING								N	N	N	N	N
Varmfrontsgatan	21.47	22.07	22.27	22.47	23.07	23.27	23.47	00.07	00.37	01.00	01.30	02.00
Eketrägatan	21.56	22.16	22.36	22.56	23.16	23.36	23.56	00.16	00.46	01.09	01.39	02.09
Hj. Brantingsplatsen	22.02	22.22	22.42	23.02	23.22	23.42	00.02	00.22	00.52	01.15a	01.45a	02.15a
Brunnsparken	22.07	22.27	22.47	23.07	23.27	23.47	00.07	00.27	00.57	-	-	-
Valand	22.11	22.31	22.51	23.11	23.31	23.51	00.11	00.31	01.01	-	-	-
Korsvägen	22.14	22.34	22.54	23.14	23.34	23.54	00.14	00.34	01.04	-	-	-
Torp	22.22	22.42	23.02	23.22	23.42	00.02	00.22	00.42	01.12	-	-	-

FREDAG

ANMÄRKNING										N	N	N	N	N
Varmfrontsgatan	21.45	22.01	22.16	22.31	22.46	23.01	23.16	23.31	23.46	00.08	00.38	01.08	01.38	02.08
Eketrägatan	21.54	22.10	22.25	22.40	22.55	23.10	23.25	23.40	23.55	00.17	00.47	01.17	01.47	02.17
Hj. Brantingsplatsen	22.00	22.16	22.31	22.46	23.01	23.16	23.31	23.46	00.01	00.23	00.53	01.23	01.53	02.23
Brunnsparken	22.05	22.21	22.36	22.51	23.06	23.21	23.36	23.51	00.06	00.28	00.58	01.28	01.58	02.28
Valand	22.09	22.25	22.40	22.55	23.10	23.25	23.40	23.55	00.10	00.32	01.02	01.32	02.02	02.32
Korsvägen	22.12	22.28	22.43	22.58	23.13	23.28	23.43	23.58	00.13	00.35	01.05	01.35	02.05	02.35
Torp	22.20	22.36	22.51	23.06	23.21	23.36	23.51	00.06	00.21	00.43	01.13	01.43	02.13	02.43

FREDAG

ANMÄRKNING	N	N	N
Varmfrontsgatan	02.38	03.08	03.38
Eketrägatan	02.47	03.17	03.47
Hj. Brantingsplatsen	02.53	03.23	03.53
Brunnsparken	02.58	03.28	03.58
Valand	03.02	03.32	04.02
Korsvägen	03.05	03.35	04.05
Torp	03.13	03.43	04.13

ANMÄRKNING

a Kör efter Hj. Brantingsplatsen till Centralstationen via Nordstan.
N Nattaxa gäller på turen.

BRA ATT VETA

Linjen körs av Göteborgs Spårvägar.

P28-5

5 LÄNSMANSGÅRDEN–CITY–LISEBERG–TORP

LÖRDAG														
Varmfrontsgatan	05.17	06.13	06.43	07.13	07.43	08.07	08.27	08.44	08.59	09.14	09.29	09.44	09.59	10.14
Eketrägatan	05.26	06.22	06.52	07.22	07.52	08.16	08.36	08.53	09.08	09.23	09.38	09.53	10.08	10.23
Hj. Brantingsplatsen	05.32	06.28	06.58	07.28	07.58	08.22	08.42	08.59	09.14	09.29	09.44	09.59	10.14	10.29
Brunnsparken	05.37	06.33	07.03	07.33	08.03	08.27	08.47	09.04	09.19	09.34	09.49	10.04	10.19	10.34
Valand	05.40	06.36	07.06	07.36	08.06	08.30	08.50	09.08	09.23	09.38	09.53	10.08	10.23	10.38
Korsvägen	05.43	06.39	07.09	07.39	08.09	08.33	08.53	09.11	09.26	09.41	09.56	10.11	10.26	10.41
Torp	05.50	06.46	07.16	07.46	08.16	08.40	09.00	09.18	09.33	09.48	10.03	10.19	10.34	10.49

LÖRDAG														
Varmfrontsgatan	10.27	10.38	10.50	11.00	11.10	11.20	11.30	11.40	11.50	12.00	12.10	12.20	12.30	12.40
Eketrägatan	10.36	10.47	10.59	11.10	11.20	11.30	11.40	11.50	12.00	12.10	12.20	12.30	12.40	12.50
Hj. Brantingsplatsen	10.42	10.53	11.05	11.16	11.26	11.36	11.46	11.56	12.06	12.16	12.26	12.36	12.46	12.56
Brunnsparken	10.47	10.58	11.10	11.21	11.31	11.41	11.51	12.01	12.11	12.21	12.31	12.41	12.51	13.01
Valand	10.51	11.02	11.14	11.25	11.35	11.45	11.55	12.05	12.15	12.25	12.35	12.45	12.55	13.05
Korsvägen	10.54	11.05	11.17	11.28	11.38	11.48	11.58	12.08	12.18	12.28	12.38	12.48	12.58	13.08
Torp	11.02	11.14	11.26	11.37	11.47	11.57	12.07	12.17	12.27	12.37	12.47	12.57	13.07	13.17

LÖRDAG														
Varmfrontsgatan	12.50	13.00	13.10	13.20	13.30	13.40	13.50	14.01	14.11	14.21	14.31	14.41	14.51	15.01
Eketrägatan	13.00	13.10	13.20	13.30	13.40	13.50	14.00	14.10	14.20	14.30	14.40	14.50	15.00	15.10
Hj. Brantingsplatsen	13.06	13.16	13.26	13.36	13.46	13.56	14.06	14.16	14.26	14.36	14.46	14.56	15.06	15.16
Brunnsparken	13.11	13.21	13.31	13.41	13.51	14.01	14.11	14.21	14.31	14.41	14.51	15.01	15.11	15.21
Valand	13.15	13.25	13.35	13.45	13.55	14.05	14.15	14.25	14.35	14.45	14.55	15.05	15.15	15.25
Korsvägen	13.18	13.28	13.38	13.48	13.58	14.08	14.18	14.28	14.38	14.48	14.58	15.08	15.18	15.28
Torp	13.27	13.37	13.47	13.57	14.07	14.17	14.27	14.37	14.47	14.57	15.07	15.17	15.27	15.37

ANMÄRKNING

BRA ATT VETA

Linjen körs av Göteborgs Spårvägar.

P28-5

5 LÄNSMANSGÅRDEN–CITY–LISEBERG–TORP

LÖRDAG														
Varmfrontsgatan	15.11	15.21	15.31	15.41	15.51	16.01	16.11	16.21	16.31	16.41	16.52	17.04	17.16	17.28
Eketrägatan	15.20	15.30	15.40	15.50	16.00	16.10	16.20	16.30	16.40	16.50	17.01	17.13	17.25	17.37
Hj. Brantingsplatsen	15.26	15.36	15.46	15.56	16.06	16.16	16.26	16.36	16.46	16.56	17.07	17.19	17.31	17.43
Brunnsparken	15.31	15.41	15.51	16.01	16.11	16.21	16.31	16.41	16.51	17.01	17.12	17.24	17.36	17.48
Valand	15.35	15.45	15.55	16.05	16.15	16.25	16.35	16.45	16.55	17.05	17.16	17.28	17.40	17.52
Korsvägen	15.38	15.48	15.58	16.08	16.18	16.28	16.38	16.48	16.58	17.08	17.19	17.31	17.43	17.55
Torp	15.47	15.57	16.07	16.17	16.27	16.37	16.47	16.57	17.07	17.17	17.28	17.40	17.52	18.04

LÖRDAG														
Varmfrontsgatan	17.40	17.52	18.05	18.20	18.35	18.50	19.05	19.20	19.33	19.45	20.00	20.15	20.30	20.45
Eketrägatan	17.49	18.01	18.14	18.29	18.44	18.59	19.14	19.29	19.42	19.54	20.09	20.24	20.39	20.54
Hj. Brantingsplatsen	17.55	18.07	18.20	18.35	18.50	19.05	19.20	19.35	19.48	20.00	20.15	20.30	20.45	21.00
Brunnsparken	18.00	18.12	18.25	18.40	18.55	19.10	19.25	19.40	19.53	20.05	20.20	20.35	20.50	21.05
Valand	18.04	18.16	18.29	18.44	18.59	19.14	19.29	19.44	19.57	20.09	20.24	20.39	20.54	21.09
Korsvägen	18.07	18.19	18.32	18.47	19.02	19.17	19.32	19.47	20.00	20.12	20.27	20.42	20.57	21.12
Torp	18.15	18.27	18.40	18.55	19.10	19.25	19.40	19.55	20.08	20.20	20.35	20.50	21.05	21.20

LÖRDAG														
ANMÄRKNING													N	N
Varmfrontsgatan	21.00	21.15	21.30	21.46	22.01	22.16	22.31	22.46	23.01	23.16	23.31	23.46	00.08	00.38
Eketrägatan	21.09	21.24	21.39	21.55	22.10	22.25	22.40	22.55	23.10	23.25	23.40	23.55	00.17	00.47
Hj. Brantingsplatsen	21.15	21.30	21.45	22.01	22.16	22.31	22.46	23.01	23.16	23.31	23.46	00.01	00.23	00.53
Brunnsparken	21.20	21.35	21.50	22.06	22.21	22.36	22.51	23.06	23.21	23.36	23.51	00.06	00.28	00.58
Valand	21.24	21.39	21.54	22.10	22.25	22.40	22.55	23.10	23.25	23.40	23.55	00.10	00.32	01.02
Korsvägen	21.27	21.42	21.57	22.13	22.28	22.43	22.58	23.13	23.28	23.43	23.58	00.13	00.35	01.05
Torp	21.35	21.50	22.05	22.21	22.36	22.51	23.06	23.21	23.36	23.51	00.06	00.21	00.43	01.13

ANMÄRKNING

N Nattaxa gäller på turen.

BRA ATT VETA

Linjen körs av Göteborgs Spårvägar.

P28-5

5 LÄNSMANSGÅRDEN–CITY–LISEBERG–TORP

LÖRDAG

ANMÄRKNING	N	N	N	N	N	N
Varmfrontsgatan	01.08	01.38	02.08	02.38	03.08	03.38
Eketrägatan	01.17	01.47	02.17	02.47	03.17	03.47
Hj. Brantingsplatsen	01.23	01.53	02.23	02.53	03.23	03.53
Brunnsparken	01.28	01.58	02.28	02.58	03.28	03.58
Valand	01.32	02.02	02.32	03.02	03.32	04.02
Korsvägen	01.35	02.05	02.35	03.05	03.35	04.05
Torp	01.43	02.13	02.43	03.13	03.43	04.13

SÖNDAG

Varmfrontsgatan	05.17	06.13	06.43	07.13	07.43	08.07	08.27	08.47	09.07	09.27	09.45	10.00	10.15	10.30
Eketrägatan	05.26	06.22	06.52	07.22	07.52	08.16	08.36	08.56	09.16	09.36	09.54	10.09	10.24	10.39
Hj. Brantingsplatsen	05.32	06.28	06.58	07.28	07.58	08.22	08.42	09.02	09.22	09.42	10.00	10.15	10.30	10.45
Brunnsparken	05.37	06.33	07.03	07.33	08.03	08.27	08.47	09.07	09.27	09.47	10.05	10.20	10.35	10.50
Valand	05.40	06.36	07.06	07.36	08.06	08.30	08.50	09.10	09.30	09.50	10.09	10.24	10.39	10.54
Korsvägen	05.43	06.39	07.09	07.39	08.09	08.33	08.53	09.13	09.33	09.53	10.12	10.27	10.42	10.57
Torp	05.50	06.46	07.16	07.46	08.16	08.40	09.00	09.20	09.40	10.00	10.20	10.35	10.50	11.05

SÖNDAG

Varmfrontsgatan	10.45	10.58	11.10	11.22	11.34	11.46	11.58	10	22	34	46	58	14.10	14.22
Eketrägatan	10.54	11.07	11.20	11.32	11.44	11.56	12.08	20	32	44	56	08	14.19	14.31
Hj. Brantingsplatsen	11.00	11.13	11.26	11.38	11.50	12.02	12.14	26	38	50	02	14	14.25	14.37
Brunnsparken	11.05	11.18	11.31	11.43	11.55	12.07	12.19	31	43	55	07	19	14.30	14.42
Valand	11.09	11.22	11.35	11.47	11.59	12.11	12.23	35	47	59	11	23	14.34	14.46
Korsvägen	11.12	11.25	11.38	11.50	12.02	12.14	12.26	38	50	02	14	26	14.37	14.49
Torp	11.20	11.33	11.47	11.59	12.11	12.23	12.35	47	59	11	23	35	14.46	14.58

ANMÄRKNING

N Nattaxa gäller på turen.

BRA ATT VETA

Linjen körs av Göteborgs Spårvägar.

P28-5

5 LÄNSMANSGÅRDEN–CITY–LISEBERG–TORP

SÖNDAG

Varmfrontsgatan	14.34	14.46	14.58	10	22	34	46	58	17.10	17.22	17.35	17.50	18.05	18.20
Eketrägatan	14.43	14.55	15.07	19	31	43	55	07	17.19	17.31	17.44	17.59	18.14	18.29
Hj. Brantingsplatsen	14.49	15.01	15.13	25	37	49	01	13	17.25	17.37	17.50	18.05	18.20	18.35
Brunnsparken	14.54	15.06	15.18	30	42	54	06	18	17.30	17.42	17.55	18.10	18.25	18.40
Valand	14.58	15.10	15.22	34	46	58	10	22	17.34	17.46	17.59	18.13	18.28	18.43
Korsvägen	15.01	15.13	15.25	37	49	01	13	25	17.37	17.49	18.02	18.17	18.32	18.47
Torp	15.10	15.22	15.34	46	58	10	22	34	17.46	17.58	18.10	18.25	18.40	18.55

SÖNDAG

Varmfrontsgatan	18.35	18.50	19.05	19.20	19.33	19.45	20.00	20.15	20.30	20.45	21.00	21.15	21.30	21.47
Eketrägatan	18.44	18.59	19.14	19.29	19.42	19.54	20.09	20.24	20.39	20.54	21.09	21.24	21.39	21.56
Hj. Brantingsplatsen	18.50	19.05	19.20	19.35	19.48	20.00	20.15	20.30	20.45	21.00	21.15	21.30	21.45	22.02
Brunnsparken	18.55	19.10	19.25	19.40	19.53	20.05	20.20	20.35	20.50	21.05	21.20	21.35	21.50	22.07
Valand	18.58	19.13	19.28	19.43	19.56	20.08	20.23	20.38	20.53	21.08	21.23	21.38	21.53	22.10
Korsvägen	19.02	19.17	19.32	19.47	20.00	20.12	20.27	20.42	20.57	21.12	21.27	21.42	21.57	22.14
Torp	19.10	19.25	19.40	19.55	20.08	20.20	20.35	20.50	21.05	21.20	21.35	21.50	22.05	22.22

SÖNDAG

ANMÄRKNING							N	N	N	N	N
Varmfrontsgatan	22.07	22.27	22.47	23.07	23.27	23.47	00.07	00.37	01.00	01.30	02.00
Eketrägatan	22.16	22.36	22.56	23.16	23.36	23.56	00.16	00.46	01.09	01.39	02.09
Hj. Brantingsplatsen	22.22	22.42	23.02	23.22	23.42	00.02	00.22	00.52	01.15a	01.45a	02.15a
Brunnsparken	22.27	22.47	23.07	23.27	23.47	00.07	00.27	00.57	-	-	-
Valand	22.30	22.50	23.10	23.30	23.50	00.10	00.30	01.00	-	-	-
Korsvägen	22.34	22.54	23.14	23.34	23.54	00.13	00.33	01.03	-	-	-
Torp	22.42	23.02	23.22	23.42	00.02	00.21	00.41	01.11	-	-	-

ANMÄRKNING

a Kör efter Hj. Brantingsplatsen till Centralstationen via Nordstan.

N Nattaxa gäller på turen.

BRA ATT VETA

Linjen körs av Göteborgs Spårvägar.

P28-6

6 LÄNSMANSGÅRDEN–SAHLGRENSKA–KORSVÄGEN–KORTEDALA

TOTAL RESTID I MINUTER			
0	**Varmfrontsgatan**	49	Ullevi Norra
1	Temperaturgatan	50	Svingeln
3	Väderilsgatan	53	Olskrokstorget
4	Friskväderstorget	**54**	**Redbergsplatsen**
5	Önskevädersgatan	56	Ejdergatan
6	Mildvädersgatan	58	Gamlestadstorget
7	Vårväderstorget	59	SKF
9	Sälöfjordsgatan	**61**	**Bellevue**
10	**Eketrägatan**	62	Kviberg
11	Gropegårdsgatan	63	Beväringsgatan
12	Rambergsvallen	64	Nymånegatan
13	Wieselgrensplatsen	65	Runstavsgatan
15	Vågmästareplatsen	66	Kortedala Torg
16	**Hj. Brantingsplatsen**	68	Allhelgonakyrkan
17	Frihamnen	**69**	**Aprilgatan**
20	**Nordstan**		
22	Brunnsparken		
25	Domkyrkan		
26	Grönsakstorget		
28	Hagakyrkan		
30	**Järntorget**		
31	Prinsgatan		
33	Olivedalsgatan		
34	Linnéplatsen		
37	**Sahlgrenska Huvudentré**		
38	Medicinaregatan		
39	Wavrinskys Plats		
40	Chalmers		
44	**Korsvägen**		
46	Scandinavium		
48	Ullevi Södra		

TOTAL RESTID I MINUTER			
0	**Aprilgatan**	53	Frihamnen
1	Allhelgonakyrkan	**54**	**Hj. Brantingsplatsen**
2	Kortedala Torg	55	Vågmästareplatsen
4	Runstavsgatan	57	Wieselgrensplatsen
5	Nymånegatan	58	Rambergsvallen
6	Beväringsgatan	59	Gropegårdsgatan
7	Kviberg	**60**	**Eketrägatan**
8	**Bellevue**	62	Sälöfjordsgatan
10	SKF	63	Vårväderstorget
11	Gamlestadstorget	64	Mildvädersgatan
13	Ejdergatan	65	Önskevädersgatan
15	**Redbergsplatsen**	66	Friskväderstorget
17	Olskrokstorget	67	Väderilsgatan
19	Svingeln	69	Temperaturgatan
20	Ullevi Norra	**70**	**Varmfrontsgatan**
22	Ullevi Södra		
23	Scandinavium		
25	**Korsvägen**		
28	Chalmers		
29	Wavrinskys Plats		
31	Medicinaregatan		
32	**Sahlgrenska Huvudentré**		
35	Linnéplatsen		
36	Olivedalsgatan		
38	Prinsgatan		
40	**Järntorget**		
42	Hagakyrkan		
44	Grönsakstorget		
45	Domkyrkan		
48	Brunnsparken		
50	**Nordstan**		

P28-6

6 LÄNSMANSGÅRDEN–SAHLGRENSKA–KORSVÄGEN–KORTEDALA

MÅNDAG TILL FREDAG														
Varmfrontsgatan	-	-	04.29	04.45	05.00	05.10	-	05.28	05.43	05.55	06.02	06.14	06.25	06.35
Eketrägatan	-	-	04.38	04.54	05.09	05.19	-	05.37	05.52	06.04	06.11	06.23	06.34	06.44
Hj. Brantingsplatsen	-	-	04.44	05.00	05.15	05.25	-	05.43	05.58	06.11	06.18	06.30	06.41	06.51
Nordstan	-	-	04.48	05.04	05.19	05.29	-	05.47	06.02	06.15	06.22	06.34	06.45	06.55
Järntorget	-	-	04.56	05.12	05.27	05.37	-	05.55	06.11	06.24	06.31	06.43	06.54	07.04
Sahlgrenska H.	-	-	05.03	05.19	05.34	05.44	05.55b	06.02	06.18	06.31	06.38	06.50	07.01	07.11
Korsvägen	-	-	05.09	05.25	05.40	05.50	06.01	06.09	06.25	06.38	06.45	06.57	07.08	07.18
Redbergsplatsen	04.56a	05.13a	05.18	05.34	05.49	05.59	06.11	06.19	06.35	06.48	06.55	07.07	07.18	07.28
Bellevue	05.03	05.20	05.25	05.41	05.56	06.06	06.18	06.26	06.42	06.55	07.02	07.14	07.25	07.35
Aprilgatan	05.10	05.27	05.32	05.48	06.03	06.13	06.25	06.33	06.49	07.02	07.09	07.21	07.33	07.43

MÅNDAG TILL FREDAG														
Varmfrontsgatan	06.45	06.54	07.04	07.14	07.24	07.33	07.42	07.52	08.02	08.12	08.22	08.32	08.42	08.53
Eketrägatan	06.55	07.04	07.14	07.24	07.34	07.43	07.52	08.02	08.12	08.22	08.32	08.42	08.52	09.03
Hj. Brantingsplatsen	07.02	07.11	07.21	07.31	07.41	07.50	07.59	08.09	08.19	08.29	08.39	08.49	08.59	09.09
Nordstan	07.06	07.15	07.25	07.35	07.45	07.54	08.03	08.13	08.23	08.33	08.43	08.53	09.03	09.13
Järntorget	07.15	07.25	07.35	07.45	07.55	08.04	08.13	08.23	08.33	08.43	08.53	09.03	09.13	09.23
Sahlgrenska H.	07.22	07.32	07.42	07.52	08.02	08.11	08.20	08.30	08.40	08.50	09.00	09.10	09.20	09.30
Korsvägen	07.29	07.39	07.49	07.59	08.09	08.18	08.27	08.37	08.47	08.57	09.07	09.17	09.27	09.37
Redbergsplatsen	07.39	07.49	07.59	08.09	08.19	08.28	08.37	08.47	08.57	09.07	09.17	09.27	09.37	09.47
Bellevue	07.46	07.56	08.06	08.16	08.26	08.35	08.44	08.54	09.04	09.14	09.24	09.34	09.44	09.54
Aprilgatan	07.54	08.04	08.14	08.24	08.34	08.43	08.52	09.02	09.12	09.22	09.32	09.42	09.52	10.02

ANMÄRKNING

a Kör från Svingeln 3 minuter tidigare.
b Kör från Vagnhallen Majorna 16 minuter tidigare.

BRA ATT VETA

Linjen körs av Göteborgs Spårvägar.

6 LÄNSMANSGÅRDEN–SAHLGRENSKA–KORSVÄGEN–KORTEDALA

MÅNDAG TILL FREDAG														
Varmfrontsgatan	09.03	09.13	09.23	09.33	09.43	09.53	03	13	23	33	43	53	13.03	13.13
Eketrägatan	09.13	09.23	09.33	09.43	09.53	10.03	13	23	33	43	53	03	13.13	13.23
Hj. Brantingsplatsen	09.19	09.29	09.39	09.49	09.59	10.09	19	29	39	49	59	09	13.19	13.29
Nordstan	09.23	09.33	09.43	09.53	10.03	10.13	23	33	43	53	03	13	13.23	13.33
Järntorget	09.33	09.43	09.53	10.03	10.13	10.23	33	43	53	03	13	23	13.33	13.43
Sahlgrenska H.	09.40	09.50	10.00	10.10	10.20	10.30	40	50	00	10	20	30	13.40	13.50
Korsvägen	09.47	09.57	10.07	10.17	10.27	10.37	47	57	07	17	27	37	13.47	13.57
Redbergsplatsen	09.57	10.07	10.17	10.27	10.37	10.47	57	07	17	27	37	47	13.57	14.07
Bellevue	10.04	10.14	10.24	10.34	10.44	10.54	04	14	24	34	44	54	14.04	14.14
Aprilgatan	10.12	10.22	10.32	10.42	10.52	11.02	12	22	32	42	52	02	14.12	14.22

MÅNDAG TILL FREDAG														
Varmfrontsgatan	13.23	13.33	13.42	13.51	14.00	14.09	14.18	14.27	14.36	14.45	14.54	15.03	15.12	15.21
Eketrägatan	13.33	13.43	13.52	14.01	14.09	14.18	14.27	14.36	14.45	14.54	15.03	15.12	15.21	15.30
Hj. Brantingsplatsen	13.39	13.49	13.58	14.07	14.15	14.24	14.33	14.42	14.51	15.00	15.09	15.18	15.27	15.36
Nordstan	13.43	13.53	14.02	14.12	14.20	14.29	14.38	14.47	14.56	15.05	15.14	15.23	15.32	15.41
Järntorget	13.53	14.03	14.12	14.22	14.30	14.39	14.49	14.58	15.07	15.16	15.25	15.34	15.43	15.52
Sahlgrenska H.	14.00	14.11	14.20	14.30	14.38	14.47	14.57	15.06	15.15	15.24	15.33	15.42	15.51	16.00
Korsvägen	14.07	14.18	14.27	14.38	14.46	14.55	15.05	15.14	15.23	15.32	15.41	15.50	15.59	16.08
Redbergsplatsen	14.18	14.29	14.38	14.49	14.57	15.06	15.16	15.25	15.34	15.43	15.52	16.01	16.10	16.19
Bellevue	14.25	14.36	14.45	14.56	15.04	15.13	15.23	15.32	15.41	15.50	15.59	16.08	16.17	16.26
Aprilgatan	14.33	14.44	14.53	15.04	15.12	15.21	15.31	15.40	15.49	15.58	16.07	16.16	16.25	16.34

ANMÄRKNING

BRA ATT VETA

Linjen körs av Göteborgs Spårvägar.

Q28-6

6 LÄNSMANSGÅRDEN–SAHLGRENSKA–KORSVÄGEN–KORTEDALA

MÅNDAG TILL FREDAG														
Varmfrontsgatan	15.30	15.39	15.48	15.57	16.06	16.15	16.24	16.33	16.42	16.53	17.02	17.13	17.23	17.33
Eketrägatan	15.39	15.48	15.57	16.06	16.15	16.24	16.33	16.42	16.51	17.02	17.11	17.22	17.32	17.42
Hj. Brantingsplatsen	15.45	15.54	16.03	16.12	16.21	16.30	16.39	16.48	16.57	17.08	17.17	17.28	17.38	17.48
Nordstan	15.50	15.59	16.08	16.17	16.26	16.35	16.44	16.53	17.02	17.13	17.22	17.33	17.43	17.53
Järntorget	16.01	16.10	16.19	16.28	16.37	16.46	16.55	17.04	17.13	17.24	17.33	17.43	17.53	18.03
Sahlgrenska H.	16.09	16.18	16.27	16.36	16.45	16.54	17.03	17.12	17.21	17.32	17.41	17.51	18.01	18.11
Korsvägen	16.17	16.26	16.35	16.44	16.53	17.02	17.11	17.20	17.29	17.39	17.48	17.58	18.08	18.18
Redbergsplatsen	16.28	16.37	16.46	16.55	17.04	17.13	17.22	17.31	17.40	17.49	17.58	18.08	18.18	18.28
Bellevue	16.35	16.44	16.53	17.02	17.11	17.20	17.29	17.38	17.47	17.56	18.05	18.15	18.25	18.35
Aprilgatan	16.43	16.52	17.01	17.10	17.19	17.28	17.37	17.46	17.55	18.04	18.13	18.23	18.33	18.43

MÅNDAG TILL FREDAG														
Varmfrontsgatan	17.43	17.53	18.03	18.14	18.25	18.37	18.49	19.01	19.13	19.25	19.37	19.49	20.01	20.13
Eketrägatan	17.52	18.02	18.12	18.23	18.34	18.46	18.58	19.10	19.22	19.34	19.46	19.58	20.10	20.22
Hj. Brantingsplatsen	17.58	18.08	18.18	18.29	18.40	18.52	19.04	19.16	19.28	19.40	19.52	20.04	20.16	20.28
Nordstan	18.03	18.13	18.23	18.34	18.44	18.56	19.08	19.20	19.32	19.44	19.56	20.08	20.20	20.32
Järntorget	18.13	18.23	18.33	18.44	18.54	19.06	19.18	19.30	19.42	19.54	20.06	20.18	20.30	20.42
Sahlgrenska H.	18.21	18.31	18.41	18.52	19.02	19.13	19.25	19.37	19.49	20.01	20.13	20.25	20.37	20.49
Korsvägen	18.28	18.38	18.48	18.59	19.09	19.20	19.32	19.44	19.56	20.08	20.20	20.32	20.44	20.56
Redbergsplatsen	18.38	18.48	18.58	19.09	19.19	19.30	19.42	19.54	20.06	20.18	20.30	20.42	20.54	21.06
Bellevue	18.45	18.55	19.05	19.15	19.25	19.36	19.48	20.00	20.12	20.24	20.36	20.48	21.00	21.12
Aprilgatan	18.53	19.03	19.13	19.23	19.33	19.44	19.56	20.08	20.20	20.32	20.44	20.56	21.08	21.20

ANMÄRKNING

BRA ATT VETA

Linjen körs av Göteborgs Spårvägar.

P28-6

6 LÄNSMANSGÅRDEN–SAHLGRENSKA–KORSVÄGEN–KORTEDALA

	MÅNDAG TILL FREDAG						MÅNDAG TILL TORSDAG							
ANMÄRKNING													N	N
Varmfrontsgatan	20.25	20.38	20.53	21.08	21.23	21.38	21.58	22.18	22.38	22.58	23.18	23.38	00.00	00.17
Eketrägatan	20.34	20.47	21.02	21.17	21.32	21.47	22.07	22.27	22.47	23.07	23.27	23.47	00.09	00.26
Hj. Brantingsplatsen	20.40	20.53	21.08	21.23	21.38	21.53	22.13	22.33	22.53	23.13	23.33	23.53	00.15	00.32
Nordstan	20.44	20.57	21.12	21.27	21.42	21.57	22.17	22.37	22.57	23.17	23.37	23.57	00.19	00.36e
Järntorget	20.54	21.07	21.22	21.37	21.51	22.06	22.26	22.46	23.06	23.26	23.46	00.06d	00.28	-
Sahlgrenska H.	21.01	21.14	21.29	21.44	21.58	22.13	22.33	22.53	23.13	23.33	23.53	-	00.35	-
Korsvägen	21.08	21.21	21.36	21.51	22.05	22.20	22.40	23.00	23.20	23.40	00.00	-	00.42	-
Redbergsplatsen	21.18	21.31	21.45	22.00	22.14	22.29	22.49	23.09	23.29	23.49	00.09	-	00.51	-
Bellevue	21.24	21.37	21.51	22.06	22.20	22.35	22.55	23.15	23.35	23.55	00.15	-	00.57	-
Aprilgatan	21.32	21.44	21.58	22.13	22.27	22.42	23.02	23.22	23.42	00.02	00.22	-	01.04	-

	MÅNDAG TILL TORSDAG	FREDAG												
ANMÄRKNING	N										N	N	N	N
Varmfrontsgatan	00.27	21.54	22.09	22.24	22.39	22.54	23.09	23.24	23.39	23.53	00.00	00.16	00.23	00.30
Eketrägatan	00.36	22.03	22.18	22.33	22.48	23.03	23.18	23.33	23.48	00.02	00.09	00.25	00.32	00.39
Hj. Brantingsplatsen	00.42	22.09	22.24	22.39	22.54	23.09	23.24	23.39	23.54	00.08	00.15	00.31	00.38	00.45
Nordstan	00.46e	22.13	22.28	22.43	22.58	23.13	23.28	23.43	23.58	00.12	00.19	00.35	00.42	00.49
Järntorget	-	22.22	22.37	22.52	23.07	23.22	23.37	23.52	00.07	00.21d	00.29	00.44d	00.52	00.58d
Sahlgrenska H.	-	22.29	22.44	22.59	23.14	23.29	23.44	23.59	00.14	-	00.36	-	00.59	-
Korsvägen	-	22.36	22.51	23.06	23.21	23.36	23.51	00.06	00.21	-	00.43	-	01.06	-
Redbergsplatsen	-	22.45	23.00	23.15	23.30	23.45	00.00	00.15	00.30	-	00.52	-	01.15	-
Bellevue	-	22.51	23.06	23.21	23.36	23.51	00.06	00.21	00.36	-	00.58	-	01.21	-
Aprilgatan	-	22.58	23.13	23.28	23.43	23.58	00.13	00.28	00.43	-	01.05	-	01.28	-

ANMÄRKNING

d Kör till Vagnhallen Majorna efter Järntorget.
e Kör till Centralstationen efter Nordstan.
N Nattaxa gäller på turen.

BRA ATT VETA

Linjen körs av Göteborgs Spårvägar.

P28-6

6 LÄNSMANSGÅRDEN–SAHLGRENSKA–KORSVÄGEN–KORTEDALA

FREDAG

ANMÄRKNING	N	N	N	N	N	N	N	N	N	N
Varmfrontsgatan	00.53	01.23	01.53	02.23	02.53	03.21	03.51	04.05	04.21	04.35
Eketrägatan	01.02	01.32	02.02	02.32	03.02	03.30	04.00	04.14	04.30	04.44
Hj. Brantingsplatsen	01.08	01.38	02.08	02.38	03.08	03.36	04.06	04.20	04.36	04.50
Nordstan	01.12	01.42	02.12	02.42	03.12	03.40e	04.10e	04.24e	04.40e	04.54e
Järntorget	01.22	01.52	02.22	02.52	03.22	-	-	-	-	-
Sahlgrenska H.	01.29	01.59	02.29	02.59	03.29	-	-	-	-	-
Korsvägen	01.36	02.06	02.36	03.06	03.36	-	-	-	-	-
Redbergsplatsen	01.45	02.15	02.45	03.15	03.45	-	-	-	-	-
Bellevue	01.51	02.21	02.51	03.21	03.51	-	-	-	-	-
Aprilgatan	01.58	02.28	02.58	03.28	03.58	-	-	-	-	-

LÖRDAG

Varmfrontsgatan	-	-	05.37	05.55	06.28	06.58	07.28	-	07.57	08.17	08.37	08.52	09.07	-
Eketrägatan	-	-	05.46	06.04	06.37	07.07	07.37	-	08.06	08.26	08.46	09.01	09.16	-
Hj. Brantingsplatsen	-	-	05.52	06.10	06.43	07.13	07.43	-	08.12	08.32	08.52	09.07	09.22	-
Nordstan	-	-	05.56	06.14	06.47	07.17	07.47	-	08.16	08.36	08.56	09.11	09.26	-
Järntorget	-	-	06.05	06.23	06.56	07.26	07.56	-	08.25	08.45	09.05	09.20	09.35	-
Sahlgrenska H.	-	-	06.12	06.30	07.03	07.33	08.03	08.22b	08.32	08.52	09.12	09.27	09.42	-
Korsvägen	-	-	06.18	06.36	07.09	07.39	08.09	08.28	08.38	08.58	09.18	09.33	09.48	-
Redbergsplatsen	05.30a	06.00a	06.26	06.44	07.17	07.47	08.17	08.36	08.46	09.06	09.27	09.42	09.57	10.07a
Bellevue	05.36	06.06	06.32	06.50	07.23	07.53	08.23	08.42	08.52	09.12	09.33	09.48	10.03	10.14
Aprilgatan	05.43	06.13	06.39	06.57	07.30	08.00	08.30	08.49	08.59	09.19	09.40	09.55	10.11	10.22

ANMÄRKNING

- a Kör från Svingeln 4 minuter tidigare.
- b Kör från Vagnhallen Majorna 16 minuter tidigare.
- e Kör till Centralstationen efter Nordstan.
- N Nattaxa gäller på turen.

BRA ATT VETA

Linjen körs av Göteborgs Spårvägar.

P28-6

6 LÄNSMANSGÅRDEN–SAHLGRENSKA–KORSVÄGEN–KORTEDALA

LÖRDAG														
Varmfrontsgatan	09.22	09.37	09.52	10.06	-	10.19	10.31	10.42	10.54	11.04	11.14	11.24	11.34	11.44
Eketrägatan	09.31	09.46	10.01	10.15	-	10.28	10.40	10.51	11.03	11.14	11.24	11.34	11.44	11.54
Hj. Brantingsplatsen	09.37	09.52	10.07	10.21	-	10.34	10.46	10.57	11.09	11.20	11.30	11.40	11.50	12.00
Nordstan	09.41	09.56	10.11	10.25	-	10.38	10.50	11.01	11.14	11.25	11.35	11.45	11.55	12.05
Järntorget	09.50	10.05	10.20	10.34	-	10.47	10.59	11.11	11.24	11.35	11.45	11.55	12.05	12.15
Sahlgrenska H.	09.57	10.12	10.27	10.41	-	10.54	11.06	11.18	11.31	11.42	11.52	12.02	12.12	12.22
Korsvägen	10.03	10.19	10.34	10.48	-	11.01	11.13	11.25	11.38	11.49	11.59	12.09	12.19	12.29
Redbergsplatsen	10.12	10.28	10.43	10.57	11.02a	11.10	11.22	11.34	11.47	11.58	12.08	12.18	12.28	12.38
Bellevue	10.19	10.35	10.50	11.04	11.09	11.17	11.29	11.41	11.54	12.05	12.15	12.25	12.35	12.45
Aprilgatan	10.27	10.43	10.58	11.12	11.17	11.25	11.37	11.49	12.02	12.13	12.23	12.33	12.43	12.53

LÖRDAG														
Varmfrontsgatan	11.54	04	14	24	34	44	54	14.04	14.15	14.25	14.35	14.45	14.55	15.05
Eketrägatan	12.04	14	24	34	44	54	04	14.13	14.24	14.34	14.44	14.54	15.04	15.14
Hj. Brantingsplatsen	12.10	20	30	40	50	00	10	14.19	14.30	14.40	14.50	15.00	15.10	15.20
Nordstan	12.15	25	35	45	55	05	15	14.24	14.35	14.45	14.55	15.05	15.15	15.25
Järntorget	12.25	35	45	55	05	15	25	14.34	14.45	14.55	15.05	15.15	15.25	15.35
Sahlgrenska H.	12.32	42	52	02	12	22	32	14.41	14.52	15.02	15.12	15.22	15.32	15.42
Korsvägen	12.39	49	59	09	19	29	39	14.48	14.59	15.09	15.19	15.29	15.39	15.49
Redbergsplatsen	12.48	58	08	18	28	38	48	14.57	15.08	15.18	15.28	15.38	15.48	15.58
Bellevue	12.55	05	15	25	35	45	55	15.04	15.15	15.25	15.35	15.45	15.55	16.05
Aprilgatan	13.03	13	23	33	43	53	03	15.12	15.23	15.33	15.43	15.53	16.03	16.13

ANMÄRKNING

a Kör från Svingeln 4 minuter tidigare.

BRA ATT VETA

Linjen körs av Göteborgs Spårvägar.

P28-6

6 LÄNSMANSGÅRDEN–SAHLGRENSKA–KORSVÄGEN–KORTEDALA

LÖRDAG														
Varmfrontsgatan	15.15	15.25	15.35	15.45	15.55	16.05	16.15	16.25	16.36	16.48	17.00	17.12	17.24	17.36
Eketrägatan	15.24	15.34	15.44	15.54	16.04	16.14	16.24	16.34	16.45	16.57	17.09	17.21	17.33	17.45
Hj. Brantingsplatsen	15.30	15.40	15.50	16.00	16.10	16.20	16.30	16.40	16.51	17.03	17.15	17.27	17.39	17.51
Nordstan	15.35	15.45	15.55	16.05	16.15	16.25	16.35	16.45	16.56	17.08	17.20	17.32	17.44	17.56
Järntorget	15.45	15.55	16.05	16.15	16.25	16.35	16.45	16.55	17.06	17.18	17.30	17.42	17.54	18.06
Sahlgrenska H.	15.52	16.02	16.12	16.22	16.32	16.42	16.52	17.02	17.13	17.25	17.37	17.49	18.01	18.13
Korsvägen	15.59	16.09	16.19	16.29	16.39	16.49	16.59	17.09	17.20	17.32	17.44	17.56	18.08	18.20
Redbergsplatsen	16.08	16.18	16.28	16.38	16.48	16.58	17.08	17.18	17.29	17.41	17.53	18.05	18.17	18.29
Bellevue	16.15	16.25	16.35	16.45	16.55	17.05	17.15	17.25	17.36	17.48	18.00	18.12	18.24	18.36
Aprilgatan	16.23	16.33	16.43	16.53	17.03	17.13	17.23	17.33	17.44	17.56	18.07	18.19	18.31	18.43

LÖRDAG														
Varmfrontsgatan	17.48	18.00	18.14	18.29	18.44	18.59	19.14	19.27	19.38	19.53	20.08	20.23	20.38	20.53
Eketrägatan	17.57	18.09	18.23	18.38	18.53	19.08	19.23	19.36	19.47	20.02	20.17	20.32	20.47	21.02
Hj. Brantingsplatsen	18.03	18.15	18.29	18.44	18.59	19.14	19.29	19.42	19.53	20.08	20.23	20.38	20.53	21.08
Nordstan	18.07	18.19	18.33	18.48	19.03	19.18	19.33	19.46	19.57	20.12	20.27	20.42	20.57	21.12
Järntorget	18.17	18.29	18.43	18.58	19.13	19.28	19.43	19.56	20.07	20.22	20.37	20.52	21.07	21.22
Sahlgrenska H.	18.24	18.36	18.50	19.05	19.20	19.35	19.50	20.03	20.14	20.29	20.44	20.59	21.14	21.29
Korsvägen	18.31	18.43	18.57	19.12	19.27	19.42	19.57	20.10	20.21	20.36	20.51	21.06	21.21	21.36
Redbergsplatsen	18.40	18.52	19.06	19.21	19.36	19.51	20.06	20.19	20.30	20.45	21.00	21.15	21.30	21.45
Bellevue	18.47	18.59	19.13	19.28	19.43	19.58	20.13	20.26	20.37	20.52	21.07	21.22	21.37	21.52
Aprilgatan	18.54	19.06	19.20	19.35	19.50	20.05	20.20	20.33	20.44	20.59	21.14	21.29	21.44	21.59

ANMÄRKNING

BRA ATT VETA

Linjen körs av Göteborgs Spårvägar.

P28-6

6 LÄNSMANSGÅRDEN–SAHLGRENSKA–KORSVÄGEN–KORTEDALA

LÖRDAG

ANMÄRKNING													N	N
Varmfrontsgatan	21.08	21.23	21.39	21.54	22.09	22.24	22.39	22.54	23.09	23.24	23.39	23.54	00.00	00.16
Eketrägatan	21.17	21.32	21.48	22.03	22.18	22.33	22.48	23.03	23.18	23.33	23.48	00.03	00.09	00.25
Hj. Brantingsplatsen	21.23	21.38	21.54	22.09	22.24	22.39	22.54	23.09	23.24	23.39	23.54	00.09	00.15	00.31
Nordstan	21.27	21.42	21.58	22.13	22.28	22.43	22.58	23.13	23.28	23.43	23.58	00.13	00.19	00.35
Järntorget	21.37	21.52	22.08	22.22	22.37	22.52	23.07	23.22	23.37	23.52	00.07	00.22d	00.29	00.44d
Sahlgrenska H.	21.44	21.59	22.15	22.29	22.44	22.59	23.14	23.29	23.44	23.59	00.14	-	00.36	-
Korsvägen	21.51	22.06	22.22	22.36	22.51	23.06	23.21	23.36	23.51	00.06	00.21	-	00.43	-
Redbergsplatsen	22.00	22.15	22.31	22.45	23.00	23.15	23.30	23.45	00.00	00.15	00.30	-	00.52	-
Bellevue	22.06	22.21	22.37	22.51	23.06	23.21	23.36	23.51	00.06	00.21	00.36	-	00.58	-
Aprilgatan	22.13	22.28	22.44	22.58	23.13	23.28	23.43	23.58	00.13	00.28	00.43	-	01.05	-

LÖRDAG

ANMÄRKNING	N	N	N	N	N	N	N	N	N	N	N	N
Varmfrontsgatan	00.23	00.30	00.53	01.23	01.53	02.23	02.53	03.21	03.51	04.05	04.21	04.35
Eketrägatan	00.32	00.39	01.02	01.32	02.02	02.32	03.02	03.30	04.00	04.14	04.30	04.44
Hj. Brantingsplatsen	00.38	00.45	01.08	01.38	02.08	02.38	03.08	03.36	04.06	04.20	04.36	04.50
Nordstan	00.42	00.49	01.12	01.42	02.12	02.42	03.12	03.40e	04.10e	04.24e	04.40e	04.54e
Järntorget	00.52	00.58d	01.22	01.52	02.22	02.52	03.22	-	-	-	-	-
Sahlgrenska H.	00.59	-	01.29	01.59	02.29	02.59	03.29	-	-	-	-	-
Korsvägen	01.06	-	01.36	02.06	02.36	03.06	03.36	-	-	-	-	-
Redbergsplatsen	01.15	-	01.45	02.15	02.45	03.15	03.45	-	-	-	-	-
Bellevue	01.21	-	01.51	02.21	02.51	03.21	03.51	-	-	-	-	-
Aprilgatan	01.28	-	01.58	02.28	02.58	03.28	03.58	-	-	-	-	-

ANMÄRKNING

d Kör till Vagnhallen Majorna efter Järntorget.
e Kör till Centralstationen efter Nordstan.
N Nattaxa gäller på turen.

BRA ATT VETA

Linjen körs av Göteborgs Spårvägar.

P28-6

6 LÄNSMANSGÅRDEN–SAHLGRENSKA–KORSVÄGEN–KORTEDALA

SÖNDAG														
Varmfrontsgatan	-	-	05.37	05.55	06.28	06.58	07.28	-	07.57	08.17	08.37	08.57	09.17	09.37
Eketrägatan	-	-	05.46	06.04	06.37	07.07	07.37	-	08.06	08.26	08.46	09.06	09.26	09.46
Hj. Brantingsplatsen	-	-	05.52	06.10	06.43	07.13	07.43	-	08.12	08.32	08.52	09.12	09.32	09.52
Nordstan	-	-	05.56	06.14	06.47	07.17	07.47	-	08.16	08.36	08.56	09.16	09.36	09.56
Järntorget	-	-	06.05	06.23	06.56	07.26	07.56	-	08.25	08.45	09.05	09.25	09.45	10.05
Sahlgrenska H.	-	-	06.12	06.30	07.03	07.33	08.03	-	08.32	08.52	09.12	09.32	09.52	10.12
Korsvägen	-	-	06.18	06.36	07.09	07.39	08.09	-	08.38	08.58	09.18	09.38	09.58	10.19
Redbergsplatsen	05.30a	06.00a	06.26	06.44	07.17	07.47	08.17	08.37a	08.46	09.06	09.26	09.46	10.06	10.27
Bellevue	05.36	06.06	06.32	06.50	07.23	07.53	08.23	08.43	08.52	09.12	09.32	09.52	10.13	10.34
Aprilgatan	05.43	06.13	06.39	06.57	07.30	08.00	08.30	08.50	08.59	09.19	09.39	09.59	10.21	10.42

SÖNDAG														
Varmfrontsgatan	09.52	10.07	10.22	10.37	10.52	11.06	11.18	11.30	11.42	11.54	12.06	12.18	12.30	12.42
Eketrägatan	10.01	10.16	10.31	10.46	11.01	11.16	11.28	11.40	11.52	12.04	12.16	12.28	12.40	12.52
Hj. Brantingsplatsen	10.07	10.22	10.37	10.52	11.07	11.22	11.34	11.46	11.58	12.10	12.22	12.34	12.46	12.58
Nordstan	10.11	10.26	10.41	10.56	11.11	11.26	11.38	11.50	12.02	12.14	12.26	12.38	12.50	13.02
Järntorget	10.20	10.35	10.50	11.05	11.21	11.36	11.48	12.00	12.12	12.24	12.36	12.48	13.00	13.12
Sahlgrenska H.	10.27	10.42	10.57	11.12	11.28	11.43	11.55	12.07	12.19	12.31	12.43	12.55	13.07	13.19
Korsvägen	10.34	10.49	11.04	11.19	11.35	11.50	12.02	12.14	12.26	12.38	12.50	13.02	13.14	13.26
Redbergsplatsen	10.42	10.57	11.13	11.28	11.44	11.59	12.11	12.23	12.35	12.47	12.59	13.11	13.23	13.35
Bellevue	10.49	11.04	11.20	11.35	11.51	12.06	12.18	12.30	12.42	12.54	13.06	13.18	13.30	13.42
Aprilgatan	10.57	11.12	11.28	11.43	11.59	12.14	12.26	12.38	12.50	13.02	13.14	13.26	13.38	13.50

ANMÄRKNING

a Kör från Svingeln 4 minuter tidigare.

BRA ATT VETA

Linjen körs av Göteborgs Spårvägar.

P28-6

6 LÄNSMANSGÅRDEN–SAHLGRENSKA–KORSVÄGEN–KORTEDALA

SÖNDAG														
Varmfrontsgatan	12.54	13.06	13.18	13.30	13.42	13.54	14.06	14.18	14.30	14.42	14.54	15.06	15.18	15.30
Eketrägatan	13.04	13.16	13.28	13.40	13.52	14.04	14.15	14.27	14.39	14.51	15.03	15.15	15.27	15.39
Hj. Brantingsplatsen	13.10	13.22	13.34	13.46	13.58	14.10	14.21	14.33	14.45	14.57	15.09	15.21	15.33	15.45
Nordstan	13.14	13.26	13.38	13.50	14.02	14.14	14.25	14.37	14.49	15.01	15.13	15.25	15.37	15.49
Järntorget	13.24	13.36	13.48	14.00	14.12	14.24	14.35	14.47	14.59	15.11	15.23	15.35	15.47	15.59
Sahlgrenska H.	13.31	13.43	13.55	14.07	14.19	14.31	14.42	14.54	15.06	15.18	15.30	15.42	15.54	16.06
Korsvägen	13.38	13.50	14.02	14.14	14.26	14.38	14.49	15.01	15.13	15.25	15.37	15.49	16.01	16.13
Redbergsplatsen	13.47	13.59	14.12	14.24	14.36	14.48	14.59	15.11	15.23	15.35	15.47	15.59	16.11	16.23
Bellevue	13.54	14.06	14.19	14.31	14.43	14.55	15.06	15.18	15.30	15.42	15.54	16.06	16.18	16.30
Aprilgatan	14.02	14.14	14.27	14.39	14.51	15.03	15.14	15.26	15.38	15.50	16.02	16.14	16.26	16.38

SÖNDAG														
Varmfrontsgatan	15.42	15.54	16.06	16.18	16.30	16.42	16.54	17.06	17.18	17.30	17.44	17.59	18.14	18.29
Eketrägatan	15.51	16.03	16.15	16.27	16.39	16.51	17.03	17.15	17.27	17.39	17.53	18.08	18.23	18.38
Hj. Brantingsplatsen	15.57	16.09	16.21	16.33	16.45	16.57	17.09	17.21	17.33	17.45	17.59	18.14	18.29	18.44
Nordstan	16.01	16.13	16.25	16.37	16.49	17.01	17.13	17.25	17.37	17.49	18.03	18.18	18.33	18.48
Järntorget	16.11	16.23	16.35	16.47	16.59	17.11	17.23	17.35	17.47	17.59	18.13	18.28	18.43	18.58
Sahlgrenska H.	16.18	16.30	16.42	16.54	17.06	17.18	17.30	17.42	17.54	18.06	18.20	18.35	18.50	19.05
Korsvägen	16.25	16.37	16.49	17.01	17.13	17.25	17.37	17.49	18.01	18.13	18.27	18.42	18.57	19.12
Redbergsplatsen	16.35	16.47	16.59	17.11	17.23	17.35	17.47	17.59	18.11	18.23	18.37	18.52	19.07	19.22
Bellevue	16.42	16.54	17.06	17.18	17.30	17.42	17.54	18.06	18.17	18.29	18.43	18.58	19.13	19.28
Aprilgatan	16.50	17.02	17.14	17.26	17.38	17.50	18.02	18.13	18.24	18.36	18.50	19.05	19.20	19.35

ANMÄRKNING

BRA ATT VETA

Linjen körs av Göteborgs Spårvägar.

P28-6

6 LÄNSMANSGÅRDEN–SAHLGRENSKA–KORSVÄGEN–KORTEDALA

SÖNDAG														
Varmfrontsgatan	18.44	18.59	19.14	19.27	19.38	19.53	20.08	20.23	20.38	20.53	21.08	21.23	21.38	21.58
Eketrägatan	18.53	19.08	19.23	19.36	19.47	20.02	20.17	20.32	20.47	21.02	21.17	21.32	21.47	22.07
Hj. Brantingsplatsen	18.59	19.14	19.29	19.42	19.53	20.08	20.23	20.38	20.53	21.08	21.23	21.38	21.53	22.13
Nordstan	19.03	19.18	19.33	19.46	19.57	20.12	20.27	20.42	20.57	21.12	21.27	21.42	21.57	22.17
Järntorget	19.13	19.28	19.43	19.56	20.07	20.22	20.37	20.52	21.07	21.22	21.37	21.52	22.07	22.26
Sahlgrenska H.	19.20	19.35	19.50	20.03	20.14	20.29	20.44	20.59	21.14	21.29	21.44	21.59	22.14	22.33
Korsvägen	19.27	19.42	19.57	20.10	20.21	20.36	20.51	21.06	21.21	21.36	21.51	22.06	22.21	22.40
Redbergsplatsen	19.37	19.52	20.07	20.20	20.31	20.46	21.01	21.16	21.31	21.46	22.01	22.15	22.30	22.49
Bellevue	19.43	19.58	20.13	20.26	20.37	20.52	21.07	21.22	21.37	21.52	22.07	22.21	22.36	22.55
Aprilgatan	19.50	20.05	20.20	20.33	20.44	20.59	21.14	21.29	21.44	21.59	22.14	22.28	22.43	23.02

SÖNDAG								
ANMÄRKNING						N	N	N
Varmfrontsgatan	22.18	22.38	22.58	23.18	23.38	00.00	00.17	00.27
Eketrägatan	22.27	22.47	23.07	23.27	23.47	00.09	00.26	00.36
Hj. Brantingsplatsen	22.33	22.53	23.13	23.33	23.53	00.15	00.32	00.42
Nordstan	22.37	22.57	23.17	23.37	23.57	00.19	00.36e	00.46e
Järntorget	22.46	23.06	23.26	23.46	00.06d	00.28	-	-
Sahlgrenska H.	22.53	23.13	23.33	23.53	-	00.35	-	-
Korsvägen	23.00	23.20	23.40	00.00	-	00.42	-	-
Redbergsplatsen	23.09	23.29	23.49	00.09	-	00.51	-	-
Bellevue	23.15	23.35	23.55	00.15	-	00.57	-	-
Aprilgatan	23.22	23.42	00.02	00.22	-	01.04	-	-

ANMÄRKNING

d Kör till Vagnhallen Majorna efter Järntorget.
e Kör till Centralstationen efter Nordstan.
N Nattaxa gäller på turen.

BRA ATT VETA

Linjen körs av Göteborgs Spårvägar.

P28-6

6 KORTEDALA–KORSVÄGEN–SAHLGRENSKA–LÄNSMANSGÅRDEN

MÅNDAG TILL FREDAG														
Aprilgatan	-	-	-	-	-	-	-	-	-	-	-	-	05.17	-
Bellevue	-	-	-	-	-	-	-	-	-	-	-	-	05.25	-
Redbergsplatsen	-	-	-	-	-	-	-	-	-	-	-	-	05.31	-
Korsvägen	-	-	-	-	-	-	-	-	05.12c	-	-	-	05.40	-
Sahlgrenska H.	-	-	-	-	-	-	-	-	05.19	-	-	-	05.47	-
Järntorget	-	-	-	04.37b	04.47b	04.55b	05.03b	-	05.27	05.20b	-	05.45b	05.55	-
Nordstan	04.06a	04.21a	04.35a	04.46	04.56	05.04	05.12	05.16a	05.36	05.29	05.44a	05.54	06.04	06.11a
Hj. Brantingsplatsen	04.10	04.25	04.39	04.50	05.00	05.08	05.16	05.20	05.40	05.33	05.48	05.58	06.08	06.15
Eketrägatan	04.16	04.31	04.45	04.56	05.06	05.14	05.22	05.26	05.46	05.39	05.54	06.04	06.14	06.21
Varmfrontsgatan	04.24	04.39	04.53	05.04	05.14	05.22	05.30	05.34	05.54	05.47	06.03	06.13	06.23	06.30

MÅNDAG TILL FREDAG														
Aprilgatan	05.35	05.48	-	05.58	06.13	-	06.25	06.37	06.49	07.01	07.12	07.22	07.31	07.40
Bellevue	05.43	05.56	-	06.06	06.21	-	06.33	06.45	06.57	07.09	07.20	07.30	07.39	07.48
Redbergsplatsen	05.49	06.02	-	06.13	06.28	-	06.40	06.52	07.04	07.16	07.28	07.38	07.47	07.56
Korsvägen	05.58	06.12	-	06.23	06.38	-	06.50	07.02	07.14	07.27	07.39	07.49	07.58	08.07
Sahlgrenska H.	06.05	06.19	-	06.30	06.45	-	06.57	07.09	07.21	07.34	07.46	07.56	08.05	08.14
Järntorget	06.13	06.27	-	06.38	06.53	-	07.05	07.17	07.29	07.42	07.54	08.04	08.13	08.22
Nordstan	06.22	06.37	06.43a	06.48	07.03	07.10a	07.15	07.27	07.39	07.52	08.04	08.14	08.23	08.32
Hj. Brantingsplatsen	06.26	06.41	06.47	06.52	07.07	07.14	07.19	07.31	07.43	07.56	08.08	08.18	08.27	08.36
Eketrägatan	06.32	06.47	06.53	06.58	07.13	07.20	07.25	07.37	07.49	08.02	08.14	08.24	08.33	08.42
Varmfrontsgatan	06.41	06.56	07.02	07.07	07.22	07.30	07.35	07.47	07.59	08.12	08.24	08.34	08.43	08.52

ANMÄRKNING

a Kör från Centralstationen 1 minut tidigare.
b Kör från Vagnhallen Majorna 9 minuter tidigare.
c Kör från Ullevi Norra 5 minuter tidigare.

BRA ATT VETA

Linjen körs av Göteborgs Spårvägar.

P28-6

6 KORTEDALA–KORSVÄGEN–SAHLGRENSKA–LÄNSMANSGÅRDEN

MÅNDAG TILL FREDAG														
Aprilgatan	07.50	08.00	08.10	08.20	08.30	08.40	08.50	09.00	09.10	09.20	09.30	09.40	09.50	10.00
Bellevue	07.58	08.08	08.18	08.28	08.38	08.48	08.58	09.08	09.18	09.28	09.38	09.48	09.58	10.08
Redbergsplatsen	08.06	08.16	08.26	08.36	08.46	08.56	09.06	09.15	09.25	09.35	09.45	09.55	10.05	10.15
Korsvägen	08.17	08.27	08.37	08.47	08.57	09.06	09.16	09.25	09.35	09.45	09.55	10.05	10.15	10.25
Sahlgrenska H.	08.24	08.34	08.44	08.54	09.04	09.13	09.23	09.32	09.42	09.52	10.02	10.12	10.22	10.32
Järntorget	08.32	08.42	08.52	09.02	09.12	09.21	09.31	09.40	09.50	10.00	10.10	10.20	10.30	10.40
Nordstan	08.42	08.52	09.02	09.12	09.22	09.31	09.41	09.50	10.00	10.10	10.20	10.30	10.40	10.50
Hj. Brantingsplatsen	08.46	08.56	09.06	09.16	09.26	09.35	09.45	09.54	10.04	10.14	10.24	10.34	10.44	10.54
Eketrägatan	08.52	09.02	09.12	09.22	09.32	09.41	09.51	10.00	10.10	10.20	10.30	10.40	10.50	11.00
Varmfrontsgatan	09.02	09.12	09.22	09.32	09.42	09.51	10.01	10.10	10.20	10.30	10.40	10.50	11.00	11.10

MÅNDAG TILL FREDAG														
Aprilgatan	10.10	10.20	10.30	10.40	10.50	00	10	20	30	40	50	13.00	13.10	13.20
Bellevue	10.18	10.28	10.38	10.48	10.58	08	18	28	38	48	58	13.08	13.18	13.28
Redbergsplatsen	10.25	10.35	10.45	10.55	11.05	15	25	35	45	55	05	13.15	13.25	13.35
Korsvägen	10.35	10.45	10.55	11.05	11.15	25	35	45	55	05	15	13.25	13.35	13.45
Sahlgrenska H.	10.42	10.52	11.02	11.12	11.22	32	42	52	02	12	22	13.32	13.42	13.52
Järntorget	10.50	11.00	11.10	11.20	11.30	40	50	00	10	20	30	13.40	13.50	14.00
Nordstan	11.00	11.10	11.20	11.30	11.40	50	00	10	20	30	40	13.50	14.00	14.11
Hj. Brantingsplatsen	11.04	11.14	11.24	11.34	11.44	54	04	14	24	34	44	13.54	14.04	14.15
Eketrägatan	11.10	11.20	11.30	11.40	11.50	00	10	20	30	40	50	14.00	14.11	14.22
Varmfrontsgatan	11.20	11.30	11.40	11.50	12.00	10	20	30	40	50	00	14.10	14.21	14.32

ANMÄRKNING

BRA ATT VETA

Linjen körs av Göteborgs Spårvägar.

P28-6

6 KORTEDALA–KORSVÄGEN–SAHLGRENSKA–LÄNSMANSGÅRDEN

MÅNDAG TILL FREDAG														
Aprilgatan	13.30	13.40	13.50	14.00	14.10	14.20	14.30	14.40	14.50	15.00	15.10	15.20	15.29	15.38
Bellevue	13.38	13.48	13.58	14.08	14.18	14.28	14.38	14.48	14.58	15.08	15.18	15.28	15.37	15.46
Redbergsplatsen	13.45	13.55	14.05	14.15	14.25	14.35	14.45	14.55	15.05	15.15	15.25	15.35	15.44	15.53
Korsvägen	13.55	14.05	14.15	14.25	14.36	14.46	14.56	15.06	15.16	15.26	15.36	15.46	15.55	16.04
Sahlgrenska H.	14.02	14.12	14.22	14.32	14.43	14.53	15.03	15.13	15.23	15.33	15.43	15.53	16.02	16.11
Järntorget	14.10	14.20	14.30	14.40	14.51	15.01	15.11	15.21	15.31	15.41	15.51	16.01	16.10	16.19
Nordstan	14.21	14.31	14.41	14.51	15.02	15.12	15.22	15.32	15.42	15.52	16.02	16.12	16.21	16.30
Hj. Brantingsplatsen	14.25	14.36	14.46	14.56	15.07	15.17	15.27	15.37	15.47	15.57	16.07	16.17	16.26	16.35
Eketrägatan	14.32	14.43	14.53	15.03	15.14	15.24	15.34	15.44	15.54	16.04	16.14	16.24	16.33	16.42
Varmfrontsgatan	14.42	14.53	15.03	15.13	15.24	15.34	15.44	15.54	16.04	16.14	16.24	16.34	16.43	16.52

MÅNDAG TILL FREDAG														
Aprilgatan	15.47	15.56	16.05	16.14	16.23	16.32	16.41	16.50	16.59	17.08	17.17	17.26	17.35	17.44
Bellevue	15.55	16.04	16.13	16.22	16.31	16.40	16.49	16.58	17.07	17.16	17.25	17.34	17.43	17.52
Redbergsplatsen	16.02	16.11	16.20	16.29	16.38	16.47	16.56	17.05	17.14	17.23	17.32	17.41	17.50	17.59
Korsvägen	16.13	16.22	16.31	16.40	16.49	16.58	17.07	17.16	17.25	17.34	17.42	17.51	18.00	18.09
Sahlgrenska H.	16.20	16.29	16.38	16.47	16.56	17.05	17.14	17.23	17.32	17.41	17.49	17.58	18.07	18.16
Järntorget	16.28	16.37	16.46	16.55	17.04	17.13	17.22	17.31	17.40	17.49	17.57	18.06	18.15	18.24
Nordstan	16.39	16.48	16.57	17.06	17.15	17.24	17.33	17.42	17.51	18.00	18.08	18.16	18.25	18.34
Hj. Brantingsplatsen	16.44	16.53	17.02	17.11	17.20	17.29	17.37	17.46	17.55	18.04	18.12	18.20	18.29	18.38
Eketrägatan	16.51	17.00	17.09	17.18	17.27	17.36	17.44	17.53	18.02	18.11	18.19	18.27	18.36	18.45
Varmfrontsgatan	17.01	17.10	17.19	17.28	17.37	17.46	17.54	18.03	18.12	18.21	18.29	18.37	18.46	18.55

ANMÄRKNING

BRA ATT VETA

Linjen körs av Göteborgs Spårvägar.

P28-6

6 KORTEDALA–KORSVÄGEN–SAHLGRENSKA–LÄNSMANSGÅRDEN

MÅNDAG TILL FREDAG

Aprilgatan	17.54	18.03	18.12	18.22	18.31	18.42	18.54	19.07	19.19	19.31	19.43	19.55	20.07	20.19
Bellevue	18.02	18.11	18.20	18.30	18.39	18.50	19.02	19.14	19.26	19.38	19.50	20.02	20.14	20.26
Redbergsplatsen	18.09	18.18	18.27	18.37	18.46	18.57	19.09	19.21	19.33	19.45	19.57	20.09	20.21	20.33
Korsvägen	18.19	18.28	18.37	18.47	18.56	19.07	19.19	19.31	19.43	19.55	20.07	20.19	20.31	20.43
Sahlgrenska H.	18.26	18.35	18.44	18.54	19.03	19.14	19.26	19.38	19.50	20.02	20.14	20.26	20.38	20.50
Järntorget	18.34	18.42	18.51	19.01	19.10	19.21	19.33	19.45	19.57	20.09	20.21	20.33	20.45	20.57
Nordstan	18.44	18.52	19.01	19.11	19.20	19.31	19.43	19.55	20.07	20.19	20.31	20.43	20.55	21.07
Hj. Brantingsplatsen	18.48	18.56	19.05	19.15	19.24	19.35	19.47	19.59	20.11	20.23	20.35	20.47	20.59	21.11
Eketrägatan	18.55	19.03	19.11	19.21	19.30	19.41	19.53	20.05	20.17	20.29	20.41	20.53	21.05	21.17
Varmfrontsgatan	19.05	19.13	19.21	19.31	19.40	19.51	20.03	20.15	20.27	20.39	20.51	21.03	21.15	21.27

	MÅNDAG TILL FREDAG								MÅNDAG TILL TORSDAG					
ANMÄRKNING														N
Aprilgatan	20.31	20.43	20.57	21.12	21.27	21.42	21.57	22.12	22.31	22.51	23.11	23.31	23.51	00.11
Bellevue	20.38	20.50	21.04	21.19	21.34	21.49	22.04	22.19	22.38	22.58	23.18	23.38	23.58	00.18
Redbergsplatsen	20.45	20.57	21.11	21.26	21.40	21.55	22.10	22.25	22.44	23.04	23.24	23.44	00.04	00.24
Korsvägen	20.55	21.07	21.21	21.36	21.50	22.05	22.19	22.34	22.53	23.13	23.33	23.53	00.13	00.33
Sahlgrenska H.	21.02	21.14	21.28	21.43	21.57	22.12	22.26	22.41	23.00	23.20	23.40	00.00	00.20	00.40
Järntorget	21.09	21.21	21.35	21.50	22.04	22.19	22.33	22.48	23.07	23.27	23.47	00.07d	00.27d	00.48d
Nordstan	21.19	21.31	21.45	22.00	22.14	22.29	22.43	22.58	23.17	23.37	23.57	-	-	-
Hj. Brantingsplatsen	21.23	21.35	21.49	22.04	22.18	22.33	22.47	23.02	23.21	23.41	00.01	-	-	-
Eketrägatan	21.29	21.41	21.55	22.10	22.24	22.39	22.53	23.08	23.27	23.47	00.07	-	-	-
Varmfrontsgatan	21.39	21.50	22.04	22.19	22.33	22.48	23.02	23.17	23.36	23.56	00.16	-	-	-

ANMÄRKNING

d Fortsätter till Vagnhallen Majorna.
N Nattaxa gäller på turen.

BRA ATT VETA

Linjen körs av Göteborgs Spårvägar.

P28-6

6 KORTEDALA–KORSVÄGEN–SAHLGRENSKA–LÄNSMANSGÅRDEN

MÅNDAG TILL TORSDAG			FREDAG											
ANMÄRKNING	N	N								N	N	N	N	N
Aprilgatan	00.31	01.12	22.27	22.42	22.57	23.12	23.27	23.42	23.57	00.09	00.39	01.09	01.39	02.09
Bellevue	00.38	01.19	22.34	22.49	23.04	23.19	23.34	23.49	00.04	00.16	00.46	01.16	01.46	02.16
Redbergsplatsen	00.44	01.25	22.40	22.55	23.10	23.25	23.40	23.55	00.10	00.22	00.52	01.22	01.52	02.22
Korsvägen	00.53	01.34	22.49	23.04	23.19	23.34	23.49	00.04	00.19	00.31	01.01	01.31	02.01	02.31
Sahlgrenska H.	01.00	01.41	22.56	23.11	23.26	23.41	23.56	00.11	00.26	00.38	01.08	01.38	02.08	02.38
Järntorget	01.08d	01.49d	23.03	23.18	23.33	23.48	00.03d	00.18	00.33d	00.45	01.15	01.45	02.15	02.45
Nordstan	-	-	23.13	23.28	23.43	23.58	-	00.28	-	00.55	01.25	01.55	02.25	02.55
Hj. Brantingsplatsen	-	-	23.17	23.32	23.47	00.02	-	00.32	-	00.59	01.29	01.59	02.29	02.59
Eketrägatan	-	-	23.23	23.38	23.53	00.08	-	00.38	-	01.05	01.35	02.05	02.35	03.05
Varmfrontsgatan	-	-	23.32	23.47	00.02	00.17	-	00.47	-	01.14	01.44	02.14	02.44	03.14

FREDAG				
ANMÄRKNING	N	N	N	N
Aprilgatan	02.39	03.09	03.35	04.05
Bellevue	02.46	03.16	03.42	04.12
Redbergsplatsen	02.52	03.22	03.48e	04.18e
Korsvägen	03.01	03.31	-	-
Sahlgrenska H.	03.08	03.38	-	-
Järntorget	03.15	03.45	-	-
Nordstan	03.25	03.55	-	-
Hj. Brantingsplatsen	03.29	03.59	-	-
Eketrägatan	03.35	04.05	-	-
Varmfrontsgatan	03.44	04.14	-	-

ANMÄRKNING

d Fortsätter till Vagnhallen Majorna.
e Fortsätter till Svingeln.
N Nattaxa gäller på turen.

BRA ATT VETA

Linjen körs av Göteborgs Spårvägar.

P28-6

6 KORTEDALA–KORSVÄGEN–SAHLGRENSKA–LÄNSMANSGÅRDEN

LÖRDAG														
Aprilgatan	-	-	-	-	-	05.48	06.18	06.47	07.17	-	07.47	-	08.17	08.37
Bellevue	-	-	-	-	-	05.55	06.25	06.54	07.24	-	07.54	-	08.24	08.44
Redbergsplatsen	-	-	-	-	-	06.01	06.31	07.00	07.30	-	08.00	-	08.30	08.50
Korsvägen	-	-	-	-	-	06.10	06.40	07.09	07.39	-	08.09	-	08.39	08.59
Sahlgrenska H.	-	-	-	-	-	06.16	06.46	07.15	07.45	-	08.15	-	08.45	09.05
Järntorget	-	05.03b	05.22b	-	05.54b	06.23	06.53	07.22	07.52	-	08.22	-	08.52	09.12
Nordstan	04.55a	05.12	05.31	05.48a	06.03	06.32	07.02	07.31	08.01	08.13a	08.31	08.43a	09.01	09.22
Hj. Brantingsplatsen	04.59	05.16	05.35	05.52	06.07	06.36	07.06	07.35	08.05	08.17	08.35	08.47	09.05	09.26
Eketrägatan	05.04	05.21	05.40	05.57	06.12	06.41	07.11	07.40	08.10	08.22	08.40	08.52	09.11	09.32
Varmfrontsgatan	05.12	05.29	05.48	06.05	06.20	06.49	07.19	07.48	08.18	08.30	08.48	09.00	09.20	09.41

LÖRDAG														
Aprilgatan	08.56	09.10	09.25	09.40	09.55	10.10	10.22	10.34	10.46	10.58	11.10	11.20	11.30	11.40
Bellevue	09.03	09.18	09.33	09.48	10.03	10.18	10.30	10.42	10.54	11.06	11.18	11.28	11.38	11.48
Redbergsplatsen	09.09	09.24	09.39	09.54	10.10	10.25	10.37	10.49	11.01	11.13	11.25	11.35	11.45	11.55
Korsvägen	09.18	09.33	09.48	10.03	10.19	10.34	10.46	10.58	11.11	11.23	11.35	11.45	11.55	12.05
Sahlgrenska H.	09.24	09.39	09.54	10.10	10.26	10.41	10.53	11.05	11.18	11.30	11.42	11.52	12.02	12.12
Järntorget	09.31	09.46	10.01	10.17	10.33	10.48	11.00	11.13	11.26	11.38	11.50	12.00	12.10	12.20
Nordstan	09.41	09.56	10.11	10.27	10.43	10.58	11.10	11.23	11.36	11.48	12.00	12.10	12.20	12.30
Hj. Brantingsplatsen	09.45	10.00	10.15	10.31	10.47	11.02	11.14	11.27	11.40	11.52	12.04	12.14	12.24	12.34
Eketrägatan	09.51	10.06	10.21	10.37	10.53	11.09	11.21	11.34	11.47	11.59	12.11	12.21	12.31	12.41
Varmfrontsgatan	10.00	10.15	10.30	10.46	11.03	11.19	11.31	11.44	11.57	12.09	12.21	12.31	12.41	12.51

ANMÄRKNING

a Kör från Centralstationen 1 minut tidigare.
b Kör från Vagnhallen Majorna 9 minuter tidigare.

BRA ATT VETA

Linjen körs av Göteborgs Spårvägar.

P28-6

6 KORTEDALA–KORSVÄGEN–SAHLGRENSKA–LÄNSMANSGÅRDEN

LÖRDAG														
Aprilgatan	11.50	00	10	20	30	40	50	17.00	17.12	17.24	17.36	17.48	18.00	18.13
Bellevue	11.58	08	18	28	38	48	58	17.08	17.20	17.32	17.44	17.56	18.07	18.20
Redbergsplatsen	12.05	15	25	35	45	55	05	17.15	17.27	17.39	17.51	18.03	18.14	18.27
Korsvägen	12.15	25	35	45	55	05	15	17.25	17.37	17.49	18.01	18.13	18.24	18.37
Sahlgrenska H.	12.22	32	42	52	02	12	22	17.32	17.44	17.56	18.08	18.20	18.31	18.44
Järntorget	12.30	40	50	00	10	20	30	17.40	17.52	18.04	18.15	18.27	18.38	18.51
Nordstan	12.40	50	00	10	20	30	40	17.50	18.02	18.14	18.25	18.37	18.48	19.01
Hj. Brantingsplatsen	12.44	54	04	14	24	34	44	17.54	18.06	18.18	18.29	18.41	18.52	19.05
Eketrägatan	12.51	01	11	21	31	41	51	18.01	18.12	18.24	18.35	18.47	18.58	19.11
Varmfrontsgatan	13.01	11	21	31	41	51	01	18.11	18.22	18.34	18.45	18.57	19.08	19.21

LÖRDAG														
Aprilgatan	18.25	18.40	18.55	19.11	19.26	19.41	19.56	20.12	20.27	20.42	20.57	21.12	21.27	21.42
Bellevue	18.32	18.47	19.02	19.18	19.33	19.48	20.03	20.19	20.34	20.49	21.04	21.19	21.34	21.49
Redbergsplatsen	18.39	18.54	19.09	19.25	19.40	19.55	20.10	20.26	20.41	20.56	21.11	21.26	21.41	21.56
Korsvägen	18.49	19.04	19.19	19.35	19.50	20.05	20.20	20.36	20.51	21.06	21.21	21.36	21.51	22.05
Sahlgrenska H.	18.56	19.11	19.26	19.42	19.57	20.12	20.27	20.43	20.58	21.13	21.28	21.43	21.58	22.12
Järntorget	19.03	19.18	19.33	19.49	20.04	20.19	20.34	20.50	21.05	21.20	21.35	21.50	22.05	22.19
Nordstan	19.13	19.28	19.43	19.59	20.14	20.29	20.44	21.00	21.15	21.30	21.45	22.00	22.15	22.29
Hj. Brantingsplatsen	19.17	19.32	19.47	20.03	20.18	20.33	20.48	21.04	21.19	21.34	21.49	22.04	22.19	22.33
Eketrägatan	19.23	19.38	19.53	20.09	20.24	20.39	20.54	21.10	21.25	21.40	21.55	22.10	22.25	22.39
Varmfrontsgatan	19.33	19.48	20.03	20.19	20.34	20.49	21.04	21.20	21.35	21.50	22.05	22.19	22.34	22.48

ANMÄRKNING

BRA ATT VETA

Linjen körs av Göteborgs Spårvägar.

P28-6

6 KORTEDALA–KORSVÄGEN–SAHLGRENSKA–LÄNSMANSGÅRDEN

LÖRDAG

ANMÄRKNING										N	N	N	N	N
Aprilgatan	21.57	22.12	22.27	22.42	22.57	23.12	23.27	23.42	23.57	00.09	00.39	01.09	01.39	02.09
Bellevue	22.04	22.19	22.34	22.49	23.04	23.19	23.34	23.49	00.04	00.16	00.46	01.16	01.46	02.16
Redbergsplatsen	22.10	22.25	22.40	22.55	23.10	23.25	23.40	23.55	00.10	00.22	00.52	01.22	01.52	02.22
Korsvägen	22.19	22.34	22.49	23.04	23.19	23.34	23.49	00.04	00.19	00.31	01.01	01.31	02.01	02.31
Sahlgrenska H.	22.26	22.41	22.56	23.11	23.26	23.41	23.56	00.11	00.26	00.38	01.08	01.38	02.08	02.38
Järntorget	22.33	22.48	23.03	23.18	23.33	23.48	00.03d	00.18	00.33d	00.45	01.15	01.45	02.15	02.45
Nordstan	22.43	22.58	23.13	23.28	23.43	23.58	-	00.28	-	00.55	01.25	01.55	02.25	02.55
Hj. Brantingsplatsen	22.47	23.02	23.17	23.32	23.47	00.02	-	00.32	-	00.59	01.29	01.59	02.29	02.59
Eketrägatan	22.53	23.08	23.23	23.38	23.53	00.08	-	00.38	-	01.05	01.35	02.05	02.35	03.05
Varmfrontsgatan	23.02	23.17	23.32	23.47	00.02	00.17	-	00.47	-	01.14	01.44	02.14	02.44	03.14

LÖRDAG

ANMÄRKNING	N	N	N	N
Aprilgatan	02.39	03.09	03.35	04.05
Bellevue	02.46	03.16	03.42	04.12
Redbergsplatsen	02.52	03.22	03.48e	04.18e
Korsvägen	03.01	03.31	-	-
Sahlgrenska H.	03.08	03.38	-	-
Järntorget	03.15	03.45	-	-
Nordstan	03.25	03.55	-	-
Hj. Brantingsplatsen	03.29	03.59	-	-
Eketrägatan	03.35	04.05	-	-
Varmfrontsgatan	03.44	04.14	-	-

ANMÄRKNING

d Fortsätter till Vagnhallen Majorna.
e Fortsätter till Svingeln.
N Nattaxa gäller på turen.

BRA ATT VETA

Linjen körs av Göteborgs Spårvägar.

P28-6

6 KORTEDALA–KORSVÄGEN–SAHLGRENSKA–LÄNSMANSGÅRDEN

SÖNDAG														
Aprilgatan	-	-	-	-	-	05.48	06.18	06.47	-	07.17	-	07.47	-	08.15
Bellevue	-	-	-	-	-	05.55	06.25	06.54	-	07.24	-	07.54	-	08.22
Redbergsplatsen	-	-	-	-	-	06.01	06.31	07.00	-	07.30	-	08.00	-	08.28
Korsvägen	-	-	-	-	-	06.10	06.40	07.09	-	07.39	-	08.09	-	08.37
Sahlgrenska H.	-	-	-	-	-	06.16	06.46	07.15	-	07.45	-	08.15	-	08.43
Järntorget	-	05.03b	05.22b	-	05.54b	06.23	06.53	07.22	07.32b	07.52	08.04b	08.22	08.32b	08.50
Nordstan	04.55a	05.12	05.31	05.48a	06.03	06.32	07.02	07.31	07.41	08.01	08.13	08.31	08.41	08.59
Hj. Brantingsplatsen	04.59	05.16	05.35	05.52	06.07	06.36	07.06	07.35	07.45	08.05	08.17	08.35	08.45	09.03
Eketrägatan	05.04	05.21	05.40	05.57	06.12	06.41	07.11	07.40	07.50	08.10	08.22	08.40	08.50	09.08
Varmfrontsgatan	05.12	05.29	05.48	06.05	06.20	06.49	07.19	07.48	07.58	08.18	08.30	08.48	08.58	09.16

SÖNDAG														
Aprilgatan	08.38	08.57	09.17	09.37	09.56	10.16	10.31	10.46	11.01	11.16	11.31	11.43	11.55	12.07
Bellevue	08.45	09.04	09.24	09.44	10.03	10.24	10.39	10.54	11.09	11.24	11.39	11.51	12.03	12.15
Redbergsplatsen	08.51	09.10	09.30	09.50	10.10	10.31	10.46	11.01	11.16	11.31	11.46	11.58	12.10	12.22
Korsvägen	09.00	09.19	09.39	09.59	10.19	10.40	10.55	11.10	11.25	11.40	11.55	12.07	12.19	12.31
Sahlgrenska H.	09.06	09.25	09.45	10.05	10.26	10.47	11.02	11.17	11.32	11.47	12.02	12.14	12.26	12.38
Järntorget	09.13	09.32	09.52	10.12	10.33	10.54	11.09	11.24	11.40	11.55	12.10	12.22	12.34	12.46
Nordstan	09.22	09.41	10.01	10.21	10.42	11.03	11.18	11.33	11.50	12.05	12.20	12.32	12.44	12.56
Hj. Brantingsplatsen	09.26	09.45	10.05	10.25	10.46	11.07	11.22	11.37	11.54	12.09	12.24	12.36	12.48	13.00
Eketrägatan	09.31	09.50	10.11	10.31	10.52	11.13	11.28	11.43	12.00	12.15	12.30	12.42	12.54	13.06
Varmfrontsgatan	09.39	09.58	10.20	10.40	11.01	11.22	11.37	11.52	12.09	12.24	12.39	12.51	13.03	13.15

ANMÄRKNING

a Kör från Centralstationen 1 minut tidigare.
b Kör från Vagnhallen Majorna 9 minuter tidigare.

BRA ATT VETA

Linjen körs av Göteborgs Spårvägar.

P28-6

6 KORTEDALA–KORSVÄGEN–SAHLGRENSKA–LÄNSMANSGÅRDEN

SÖNDAG														
Aprilgatan	12.19	12.31	12.43	12.55	13.07	13.19	13.31	13.43	13.55	14.07	14.19	14.31	14.43	14.55
Bellevue	12.27	12.39	12.51	13.03	13.15	13.27	13.39	13.51	14.03	14.15	14.27	14.39	14.51	15.03
Redbergsplatsen	12.34	12.46	12.58	13.10	13.22	13.34	13.46	13.58	14.10	14.22	14.34	14.46	14.58	15.10
Korsvägen	12.43	12.55	13.07	13.19	13.31	13.43	13.55	14.07	14.19	14.31	14.43	14.55	15.07	15.19
Sahlgrenska H.	12.50	13.02	13.14	13.26	13.38	13.50	14.02	14.14	14.26	14.38	14.50	15.02	15.14	15.26
Järntorget	12.58	13.10	13.22	13.34	13.46	13.58	14.10	14.22	14.34	14.46	14.58	15.10	15.22	15.34
Nordstan	13.08	13.20	13.32	13.44	13.56	14.08	14.20	14.32	14.44	14.56	15.08	15.20	15.32	15.44
Hj. Brantingsplatsen	13.12	13.24	13.36	13.48	14.00	14.12	14.24	14.36	14.48	15.00	15.12	15.24	15.36	15.48
Eketrägatan	13.18	13.30	13.42	13.54	14.06	14.18	14.30	14.42	14.54	15.06	15.18	15.30	15.42	15.54
Varmfrontsgatan	13.27	13.39	13.51	14.04	14.16	14.28	14.40	14.52	15.04	15.16	15.28	15.40	15.52	16.04

SÖNDAG														
Aprilgatan	15.07	15.19	15.31	15.43	15.55	16.07	16.19	16.31	16.43	16.55	17.07	17.19	17.31	17.43
Bellevue	15.15	15.27	15.39	15.51	16.03	16.15	16.27	16.39	16.51	17.03	17.15	17.27	17.39	17.51
Redbergsplatsen	15.22	15.34	15.46	15.58	16.10	16.22	16.34	16.46	16.58	17.10	17.22	17.34	17.46	17.58
Korsvägen	15.31	15.43	15.55	16.07	16.19	16.31	16.43	16.55	17.07	17.19	17.31	17.43	17.55	18.07
Sahlgrenska H.	15.38	15.50	16.02	16.14	16.26	16.38	16.50	17.02	17.14	17.26	17.38	17.50	18.02	18.14
Järntorget	15.46	15.58	16.10	16.22	16.34	16.46	16.58	17.10	17.22	17.34	17.46	17.58	18.09	18.21
Nordstan	15.56	16.08	16.20	16.32	16.44	16.56	17.08	17.20	17.32	17.44	17.56	18.08	18.19	18.31
Hj. Brantingsplatsen	16.00	16.12	16.24	16.36	16.48	17.00	17.12	17.24	17.36	17.48	18.00	18.12	18.23	18.35
Eketrägatan	16.06	16.18	16.30	16.42	16.54	17.06	17.18	17.30	17.42	17.54	18.06	18.18	18.29	18.41
Varmfrontsgatan	16.16	16.28	16.40	16.52	17.04	17.16	17.28	17.40	17.52	18.04	18.16	18.28	18.39	18.51

ANMÄRKNING

BRA ATT VETA

Linjen körs av Göteborgs Spårvägar.

P28-6

6 KORTEDALA–KORSVÄGEN–SAHLGRENSKA–LÄNSMANSGÅRDEN

SÖNDAG														
Aprilgatan	17.55	18.11	18.26	18.41	18.56	19.11	19.26	19.42	19.58	20.13	20.28	20.43	20.58	21.13
Bellevue	18.03	18.18	18.33	18.48	19.03	19.18	19.33	19.49	20.05	20.20	20.35	20.50	21.05	21.20
Redbergsplatsen	18.10	18.25	18.40	18.55	19.10	19.25	19.40	19.56	20.12	20.27	20.42	20.57	21.12	21.27
Korsvägen	18.19	18.34	18.49	19.04	19.19	19.34	19.49	20.05	20.21	20.36	20.51	21.06	21.21	21.36
Sahlgrenska H.	18.26	18.41	18.56	19.11	19.26	19.41	19.56	20.12	20.28	20.43	20.58	21.13	21.28	21.43
Järntorget	18.33	18.48	19.03	19.18	19.33	19.48	20.03	20.19	20.35	20.50	21.05	21.20	21.35	21.50
Nordstan	18.43	18.58	19.13	19.28	19.43	19.58	20.12	20.28	20.44	20.59	21.14	21.29	21.44	21.59
Hj. Brantingsplatsen	18.47	19.02	19.17	19.32	19.47	20.02	20.16	20.32	20.48	21.03	21.18	21.33	21.48	22.03
Eketrägatan	18.53	19.08	19.23	19.38	19.53	20.08	20.22	20.38	20.54	21.09	21.24	21.39	21.54	22.09
Varmfrontsgatan	19.03	19.18	19.33	19.48	20.03	20.18	20.32	20.48	21.04	21.19	21.34	21.49	22.04	22.18

SÖNDAG												
ANMÄRKNING										N	N	N
Aprilgatan	21.29	21.44	21.59	22.14	22.31	22.51	23.11	23.31	23.51	00.11	00.31	01.12
Bellevue	21.36	21.51	22.06	22.21	22.38	22.58	23.18	23.38	23.58	00.18	00.38	01.19
Redbergsplatsen	21.42	21.57	22.12	22.27	22.44	23.04	23.24	23.44	00.04	00.24	00.44	01.25
Korsvägen	21.51	22.06	22.21	22.36	22.53	23.13	23.33	23.53	00.13	00.33	00.53	01.34
Sahlgrenska H.	21.58	22.13	22.28	22.43	23.00	23.20	23.40	00.00	00.20	00.40	01.00	01.41
Järntorget	22.05	22.20	22.35	22.50	23.07	23.27	23.47	00.07d	00.27d	00.47d	01.07d	01.48d
Nordstan	22.14	22.29	22.44	22.59	23.16	23.36	23.56	-	-	-	-	-
Hj. Brantingsplatsen	22.18	22.33	22.48	23.03	23.20	23.40	00.00	-	-	-	-	-
Eketrägatan	22.24	22.39	22.54	23.09	23.26	23.46	00.06	-	-	-	-	-
Varmfrontsgatan	22.33	22.48	23.03	23.18	23.35	23.55	00.15	-	-	-	-	-

ANMÄRKNING

d Fortsätter till Vagnhallen Majorna.
N Nattaxa gäller på turen.

BRA ATT VETA

Linjen körs av Göteborgs Spårvägar.

PM

Signerad av

Signerad datum

Polismyndighet
Västra Götaland

Enhet
LKP_GBR_SP

Diarienr
1400-K160329-10

Uppgiftslämnare	Datum	Tid
Johnzon, Monica	2010-09-28	11:30

Beslag verkställt	Material för analys
Nej	Nej

Mottaget	Mottaget datum	Tid

Sätt på vilket uppgift lämnats

Upprättad av
Monica Johnzon

Uppgiften avser
Elin Krantz.

Uppgift

Då Karin Hultgårdh hörs finns / kommer det två kamrater till lägenheten.

Samuel Abdalla som är fd. till Elins syster Emelie och fortfarande god vän till henne och familjen Krantz.
Anna Lexér är en kamrat sedan lång tid tillbaka.
De sitter i rummet intill undre förhöret med Karin.

De frågas om Elins mob.op. och Samuel säger att det bör vara Halebop då både Emelie och Elin hade det tidigare och att i vart fall inte Emelie bytt.
Elin har inte bytt tfn.nr. på länge.

Varken Anna eller Samuel har ngn. som helst idé om varför /hur det kommer sig att Elin hamnar i Länsmansgården.
Ingen av dem har någonsin hört henne nämna området.
Vad det vet så har hon ingen anknytning dit alls.

Samuels absoluta uppfattning är att hon aldrig skulle åka dit på egen hand.

/M. Johnzon.

PM

Signerad av

Signerad datum

Polismyndighet
Västra Götaland

Enhet
LKP_GBR_SP

Diarienr
1400-K160329-10

Uppgiftslämnare	Datum	Tid
Paasonen, Pekka	2010-09-28	15:07

Beslag verkställt	Material för analys
Nej	Nej

Mottaget	Mottaget datum	Tid

Sätt på vilket uppgift lämnats

Upprättad av
Pekka Paasonen

Uppgiften avser
angående köp av biljett för spårvagnsresa

Uppgift

Angående registrering av biljettköp Västrafik via SMS eller färdbevis.

Kontakt har tagits med Västtrafik Skövde för att få information.

Om man köper färdbevis via SMS så registreras detta hos dem. Detta går att kontrollera via register, hos en störningssamordnare på Västtrafik.
Vid SMS-köpet så köper man biljett för ett visst område/ zon, man anger en kod för vilken zon man vill åka i. Denna kod kan man få via kundcenter eller så står det vid varje hållplats. Man knappar in denna kod på sin mobil och skickar iväg.
Vid ett SMS köp har man 180 minuter på sig att göra sin resa inom Göteborg stad. Man registreras inte på någon vagn då man köpt SMS biljett, fri att åka var som inom köpt zon.

Elins mobilnummer ***0768 - 333721*** , lämnad till Västtrafik för kontroll om det är köpt en SMS-biljett via detta nummer den 26/9. Wiktoria Breman säger efter kontroll att inget biljettköp via SMS gjorts den 26/9 av någon som innehar detta mobilnummer. De har sökt för dagarna 25-27/9.

Om kontoladdning används då man går på vagnen och stämplar in, sparas detta i 90 dagar. Detta går att spåra om man har registrerat sig som kund hos Västtrafik. Har man inte gjort detta så kan ju kortet tillhöra vem som helst och är inte spårbart.

Om man betalt färdbevis med betalkort går det inte att se vem som tillhör till respektive färdbevis. Västtrafik kan bara se att pengar kommit in på färdbeviset och inte hur det är betalt, via kontokort eller kontant.

Har lämnat över kort nummer på det Västtrafik kort som påträffats i Ephrem Yohannes plånbok, ***240109179749719***, för kontroll om detta använts den 26/9.
Ingen resa finns noterad 26/9. Senaste registrerade resan var 8/9 på detta kort. Ingen ägare

finns noterad på detta kortnummer hos Västtrafik.

Kontroll görs i deras register för att få fram beställda listor vilka kortnummer och mobilnummer som använts på sträckan Linje 5 mot Varmfrontsgatan på vagn 365.

/ Paasonen

Polismyndighet
Västra Götaland

PM

Signerad av

Signerad datum

Enhet
LKP_GOB_LA

Diarienr
1400-K160329-10

Uppgiftslämnare	Datum	Tid
Eliasson, Stefan	2010-09-29	15:29

Beslag verkställt	Material för analys
Nej	Nej

Mottaget	Mottaget datum	Tid

Sätt på vilket uppgift lämnats

Upprättad av
Stefan Eliasson

Uppgiften avser
Logg Temperaturgatan

Uppgift

- Hur vet man att klockan på loggen går rätt? Då denna fråga uppkom återupptogs kontakten med Jens Larssen, Bostadsbolaget , som förklarade. Om den går fel så hade alla hyresgästers bokningstider av tvättsuga m.m orsakat ett kaos. Den styrs via en central dator. Under samtalet kontrollerade Jens klockan , vilken stämde dels med sin egen och dels med undertecknads.

Polismyndighet
Västra Götaland

PM

Signerad av

Signerad datum

Enhet
LKP_GBR_SP

Diarienr
1400-K160329-10

Uppgiftslämnare	Datum	Tid
Larsson, Peter	2010-10-05	11:45

Beslag verkställt	Material för analys
Nej	Nej

Mottaget	Mottaget datum	Tid

Sätt på vilket uppgift lämnats

Upprättad av
Håkan Ohlson

Uppgiften avser
Behörighets möjligheter att öppna med nyckelbricka.

Uppgift

Ringde upp Jens Larsson på Göteborg stads Bostadsbolag AB och frågade om denne haft telefonkontakt med en polisman vid namn Stefan Eliasson den 29 september. Larsson svarade att detta stämmer. Larsson hade fått i uppgift att kontrollera tidsangivelsen gällande hyresgästernas nyckelbricka och efter kontroll visade det sig att tiden stämde.

Tillfrågad vilka utrymmen som går att öppna med låsbricka 2 (Beslag av nyckelknippa från misstänkt Yohannes med beslagsnummer 2010-1400-BG 12603-3. På knippan sitter låsbricka nummer 2). Larsson kontrollerade via datorn och såg genom tidigare gjord slagning som han gjort då han hjälpte polismannen Eliasson att aktuell lägenhet är på Temperaturgatan 60 och lägenhetsnummer 437.
Bricka nummer 2 går att öppna entrén till Temperaturgatan 60, miljöhuset samt sopluckan i miljöhuset samt tvättstugan som hör till Temperaturgatan 60.
Tillfrågad om bricka nummer 1 så svarade Larsson att det till lägenheten med nummer 437 finns 3 brickor. Nummer 1 och nummer 3 har samma behörighet att låsa upp som nummer 2.

Håkan Ohlson
LKP-GBR-UT

Polismyndighet
Västra Götaland

PM
Elins plånbok

Signerad av

Signerad datum

Enhet
LKP_GBR_SP

Diarienr
1400-K160329-10

Uppgiftslämnare	Datum	Tid
Nyström, Claes	2010-10-04	12:04

Beslag verkställt	Material för analys
Nej	Nej

Mottaget	Mottaget datum	Tid

Sätt på vilket uppgift lämnats

Upprättad av
Claes Nyström

Uppgiften avser

Uppgift

I samband med tillslaget mot ett större antal vakter och även husrannsakan på nattklubben Nivå på Kungsportsavenyn den 28 september 2010 så anträffades ett större antal plånböcker mm.
En av plånböcker tillhör med största sannolikhet den mördade kvinnan Elin Krantz. I förhör med Elins väninna så framgår det Elin förlorat plånboken innan hon blev mördad.
Det finns i nuläget inget samband mellan förlusten av plånboken och mordet.

Plånboken inskriven som beslag i den utredningen som handhar brott begångna av vakter.
Beslag 2010-1400-BG12491 punkt 92—94.

Plånboken genomgången av inspektör Claes Nyström

Plånboken är röd med ett antal fack. Innehöll kort av olika slag och dom flesta med Elins namn.
Ica kort, Swedbank Visa, Åhlens, Kicks Klubb, MQ Clubcard, Falköpings bibliotek, H&M, Västra Götalandsregion, Club Vera Moda, SJ Prio, Lisebergs årskort, Espresso House Coffee Card.
Tre skrapade trisslotter, kvitto från Kick Backaplan 20100916, kvitto från Vero Moda Götgatan.
Diverse småmynt.

Det finns inga andra handlingar mm som kan förklara varför Elin klev av spårvagnen på Temperaturgatan.

Polismyndighet
Västra Götaland

PM

kvitto Västtrafik

Signerad av

Signerad datum

Enhet
LKP_GBR_UT

Diarienr
1400-K160329-10

Uppgiftslämnare	Datum	Tid
Paasonen, Pekka	2010-10-07	07:33

Beslag verkställt	Material för analys
Nej	Nej

Mottaget	Mottaget datum	Tid

Sätt på vilket uppgift lämnats

Upprättad av
Pekka Paasonen

Uppgiften avser
kontroll av Västtrafikkvitto i beslag BG 12546-10 p29

Uppgift

Gällande BG 12546-10 p 29, som är ett Västtrafikkvitto, görs kontroll hos Västtrafik i Skövde om man kan spåra detta.

Aktuellt kvitto som låg i fodral hittades bland Elin Krantz tillhörigheter, Vintervädersgatan. Kvittots nummer är som följer ***0214 308 807***. På kortet fanns det ett belopp på 445:- som betalats 20/9-10. Detta köp har gjort på Pressbyrån Södra Hamngatan 45 i Göteborg. Västtrafik kan ej se om köpet är gjort med betalkort eller om det är köpt kontant. Detta får man i så fall kontakta pressbyrån om.

Kortet är ett så kallat kommunkort/ vuxenkort, typ månadskort inom Göteborg. Detta aktiveras då man går på vagnen, men man behöver inte av aktivera det då man går av ("checka ut") ,om man åker inom den kommun som det gäller för, vilket är i detta fallet.

Första svaret från Västtrafik var att kortnumret INTE var registrerat hos Västtrafiks kundregister. Senaste gången kortet registrerats i en biljett maskin var 26/9-10, okänt klockslag.

Ny kontakt tas med Västtrafik för att få fram klockslag samt fullständigt kortnummer. Samt koll om det är köpt med betalkort och spårbart.

Kortets fullständiga nummer är ***2401 021 430 880 72***.

Två resor finns noterade och är som följer;
- 25/9 klockan 20,34 med linje 6, Gropegårdsgatan
- 26/9 klockan 00,11 ,med linje 6, Hjalmar Brantingsgatan

/ Paasonen

PM

Signerad av

Signerad datum

Polismyndighet
Västra Götaland

Enhet
LKP_GBR_UT

Diarienr
1400-K160329-10

Uppgiftslämnare	Datum	Tid
kron, Anders	2010-10-07	10:08

Beslag verkställt	Material för analys
Nej	Nej

Mottaget	Mottaget datum	Tid

Sätt på vilket uppgift lämnats

Upprättad av
Håkan Ohlson

Uppgiften avser
Övervaknngsfilm från Länsmanstorget i Göteborg.

Uppgift

Tidigare i utredningen har det vid två tillfällen beställts övervakningsfilm från Göteborgslokaler, Anders Kron, över Länsmanstorget i Göteborg. Vid första beställningen gällde det den 26 september 2010 och klockan 03.30 till 05.30. Därefter har det gjorts en komplettering på beställningen gällande också tidpunkten 05.30 till 09.00.
Då frågan uppkommit om tidsangivelsen på de båda filmerna är korrekt tog jag ny kontakt med Kron som efter kontroll kunde konstatera att filmernas tidsangivelser är en timma fel.
När realtiden är 10.00 så visar klockan på filmen 11.00.
Kron har kontrollerat filmens klocka mot "Fröken Ur" och tiden är precis på sekunden en timma fel.

PM

Signerad av

Signerad datum

Polismyndighet
Västra Götaland

Enhet
LKP_GBR_UT

Diarienr
1400-K160329-10

Uppgiftslämnare	Datum	Tid
Paasonen, Pekka	2010-10-11	10:16

Beslag verkställt	Material för analys
Nej	Nej

Mottaget

Mottaget datum

Tid

Sätt på vilket uppgift lämnats

Upprättad av
Pekka Paasonen

Uppgiften avser
genomgång av bankomat övervakningsfilm, frontkamera samt kamera ovanifrån

Uppgift

Undertecknad har gått igenom övervakningsfilm från Swedbank gällande bankomaten på Länsmanstorget. Detta är film nr 2 som lämnats till polis, förlängd övervakningstid. Kameran tar "frontbilder" på personer framför bankomaten samt ovanifrån.
Syftet att se om någon som står framför kameran kan identifieras.

Tiden på filmen skall som tidigare vara 6 (sex) sekunder efter riktig tid, allt enligt Niscaya säkerhet Per-Arne Johansson.

Kamera 1
Placerad i taket ovanför bankomaten (indelad som K1, nr 11-15 sekvenser)

Tiden för denna film är mellan klockan 04,00,02 – 08,00,42

Nr 13
"fötter" kommer in i bild kl 07,25,56. Vita sneakers, mörka strumpor och shortsklädda ben. Kommer från hållplats hållet fram till papperskorgarna. Personen ifråga lämnar kl 07,26,36.
Klockan 07,26,56 kommer samma "fötter" in i bild igen. Nu syns hela kroppen och det är en mansperson med kortklippt mörkt hår, tunnhårig framtill. Mannen har kraftig kroppsbyggnad. Mannen går och känner på dörrarna runt om bankomaten.
Närbild foto nr 961.

Nr 14
Samma man som ovan följer in i denna sekvens. Han lämnar sedan kl 07,29,57. Ny närbild foto nr 114.

Klockan 07,34,03 kommer en ny man in i bild. Han är av utländsk härkomst och stämmer tiden med uttag, så är det troligen Balkhi DILJAV. Denne lämnar kl 07,29,57.

Klockan 07,38,34 passerar en kvinna förbi bankomaten. Hon kommer från Klimatgatan till och fortsätter ner mot hållplatsen. Kvinnan är mörkklädd, ansikte syns ej. Hon är förbi kl 07,38,46.

Nr 15

Klockan 07,51,45 kommer en man in i bild från Klimatgatan hållet och tar ut pengar vid bankomaten. Troligen den fn okände Nordea kunden enligt utdragslista. Denne lämnar 07,52,33.
Närbild foto nr 510.

Strax därefter, kl 07,52,36, kommer en mörkhyad man fram till bankomaten. Troligen Dvaler HUSSEIN, enligt utdragslista. Denne lämnar sedan kl 07,53,14 mot hållplatsen till.
Närbild foto nr 532.

Kamera 3
Placerad i själva bankomaten (indelad som K3, nr 1-24 sekvenser)

Tiden för denna film är mellan klockan 04,00,02 – 08,00,40.

Nr 4
Tid 04,31,03 kommer en mörkhyad mans person in i bilden. Denne kommer ifrån hållplatshållet. Kan vara den tidigare identifierade De Rosario. Närbild foto nr 164.

Tid 04,34,12 kommer en ljushyad mans person i bilden. Denne har hästsvans frisyr. Kommer från hållplatshållet, och går förbi mot Klimatgatan hållet till. Närbild foto nr 390.

Nr 7
Någon ljushårig person skymtar förbi från Klimatgatan hållet, på väg ner mot hållplatsen till. Sekvens mellan kl 05,04,31 – 05,04,33.

Nr 8
Tidigare identifierad Leif Thomas Syrén, skallig person, kommer in i bild kl 05,15,50. Kommer åter igen in i bild 05,16,07 – 05,17,50. Åter igen 05,18,57 – 05,20,12.

Nr 9
Syrén åter igen in i bild kl 05,21,33 – 05,30,50.

Nr 10
Syrén åter in i bild kl 05,30,02 – 05,39,54.

Nr 11
Syrén igen kl 05,47,28 – 05,50,40.

Nr 12
Syrén in i bild 05,50,01 – 05,52,57.

Nr 22
Utländsk person, liknande från balkan, kommer in ifrån hållplatshållet kl 07,34,03. Lämnar sedan mot Klimatgatan hållet. Närbild foto nr 465.
Enligt bankutdrag från Swedbank så görs ett uttag av en Balkhi DILJAV kl 07,34,22.

Nr 24
Man i glasögon kommer in i bild på kameran kl 07,51,46. Mannen kommer från Klimatgatan hållet och går åter åt det hållet efter uttag.
Mannen finns noterad som Nordeakund på bankutdrag från Swedbank. Denne är inte ännu identifierad pga den sena uttagstiden. Närbild foto nr 167.

Ytterligare en man, mörkhyad, kommer in i bild direkt efter ovan man. Troligen stått i kö för

uttag. Denne man kommer in i bild kl 07,52,36. Lämnar sedan mot hållplatshållet.
Denne man är identifierad som Dvahle HUSSEIN, Swedbank kund. Ej hörd pga den sena uttagstiden.
Närbild foto nr 245.

Ytterligare personer som finns noterade på bankens utagslista, efter beställd tid, är Arkko TAPANI kl 08,29,43 och en Karlsson JESSICA kl 08,37,31. Dessa är ej hörda pga sen uttagstid. Finns ej med på film.

/ Paasonen

PM

bankomatfilm

Signerad av

Signerad datum

Polismyndighet
Västra Götaland

Enhet
LKP_GBR_UT

Diarienr
1400-K160329-10

Uppgiftslämnare	Datum	Tid
Paasonen, Pekka	2010-10-07	10:30

Beslag verkställt	Material för analys
Nej	Nej

Mottaget	Mottaget datum	Tid

Sätt på vilket uppgift lämnats

Upprättad av
Pekka Paasonen

Uppgiften avser
genomgång av bankomat övervakningsfilm

Uppgift

Undertecknad har gått igenom övervakningsfilm från Swedbank gällande bankomaten på Länsmanstorget. Syftet att se om någon passerar denna och identifiera personen ifråga.

Kontroll med Niscaya säkerhet, Per-Arne Johansson, som ansvarar för övervakningsfilmerna och den tid som visas i bild. Johansson säger att tiden som visas på film är 6 (sex) sekunder efter i riktig tid.

Filmen är mellan klockan 04,02,00 - 06,40,41.

Kamera 1
Placerad i taket ovan bankomaten (indelad som K1, nr 1-10 sekvenser)

Nr 2
tid 04,31,00 kommer en person in i bild. 31 sekunder senare gör denna person ett uttag på bankomaten. Han spåras via Swedbank som SEB kund. SE banken identifierar personen som Do Rosario Aniceto Soares. Personen kommer att förhöras.

Nr 2
tid 04,31,49 kommer en fn okänd person gåendes från spårvagnshållet. Han passerar bankomaten kl 04,31,56.

Nr 3
Tid 04,33,03 kommer en fn okänd man in i bild, från Klimatgatan hållet. Mannen är ljushårig med hästsvans och uppehåller sig vid bänkarna och papperskorgar invid bankomaten. Mannen är i bild fram till kl 04,34,12.

Nr 5-8
Tid 05,06,47 kommer en person in i bild. Han uppehåller sig vid bankomaten en längre tid och gör registrerat uttag samt flertal avbrutna försök.
Mannen spåras via Swedbank som en Nordea kund. Nordea identifierar mannen som Leif Thomas Syrén.
Han rör sig i bild fram och tillbaka till 05,53,05, då han går mot hållplats hållet.

Nr 7
Man noterar fötter i bild som kommer från hållplatshållet. Tid 05,51,36. Ser bara fötter med smala ben och jeansklädda.

Filmen slut enligt angivelse 06,40,41. Ytterligare materiel från denna kamera är beställt.

Kamera 3
Placerad i bankomaten, riktad rakt ut från bankomat (indelad som K3, 1-2 sekvenser)

Filmen börjar 04,00,02 och är slut 04,20,43. Inget noterat. Ytterligare materiel från denna kamera är beställt.

/ Paasonen

Polismyndighet
Västra Götaland

PM
uttagskunder bankomat

Signerad av

Signerad datum

Enhet
LKP_GBR_UT

Diarienr
1400-K160329-10

Uppgiftslämnare	Datum	Tid
Paasonen, Pekka	2010-10-07	10:49

Beslag verkställt	Material för analys
Nej	Nej

Mottaget	Mottaget datum	Tid

Sätt på vilket uppgift lämnats

Upprättad av
Pekka Paasonen

Uppgiften avser
vilka kunder som registrerats för uttag på bankomaten

Uppgift

Swedbank har skickat ut ett underlag för de som gjort uttag på aktuell bankomat på Länsmanstorget.
Tidsintervallet sträcker sig från 2010-09-25 – 2010-09-26, mellan klockan 22,26,04 - 08,38,00.

26/9
Uttag görs kl 00,06,42 av Yerlikaya UGUR. Denne gör ytterligare uttag kl 00,07,35 samt kl 00,08,23. Är Swedbank kund.

Uttag görs sedan kl 00,36,35 av okänd. Nordea kund. Ej kontrollerad pga tiden, för tidigt brottsmässigt.

Uttag görs sedan 01,13,37 av en som sedan gör ett flertal försök, lyckade samt avbrutna. Kl 01,16,05 och 01,17,00.
Mannen är Nordea kund, och identifieras som Syrén Leif Thomas.

Uttag görs kl 01,30,36 av Swedbank kund, Padjen STOJAN.

Uttag görs sedan kl 02,58,34, 03,02,20, 03,03,27, 0304,06 och 03,21,12 av ovan nämnde Syrén.

Uttag görs sedan kl 04,31,31 av en person som är kund hos SE-banken. Via Swedbank och SEB identifieras denne som en Do Rosario ANICETO.

Nya uttag görs sedan åter av ovan nämnde Syrén. Dessa sker kl 05,07,04, 05,09,41, 05,11,37, 05,14,28, 05,15,23, 05,17,29, 05,19,15, 05,19,53, 05,24,40, 05,25,40, 05,27,26, 05,29,42, 05,38,11, 05,39,32, 05,47,56, 05,49,01, 05,51,13.

Uttag görs kl 07,34,22 av en Swedbank kund, Balkhi DILJAV.

Uttag görs kl 07,52,00, av okänd. Är Nordea kund. Ej kontrollerad pga sen utagstid.

Uttag görs kl 07,52,47 av Swedbank kund, Dvale HUSSEN.

Uttag görs kl 08,29,43 av Swedbank kund, Arkko SEPPO.

Uttag görs kl 08,37,31 av Swedbank kund, Karlsson JESSICA.

/ Paasonen

Syré Thomas -62

205

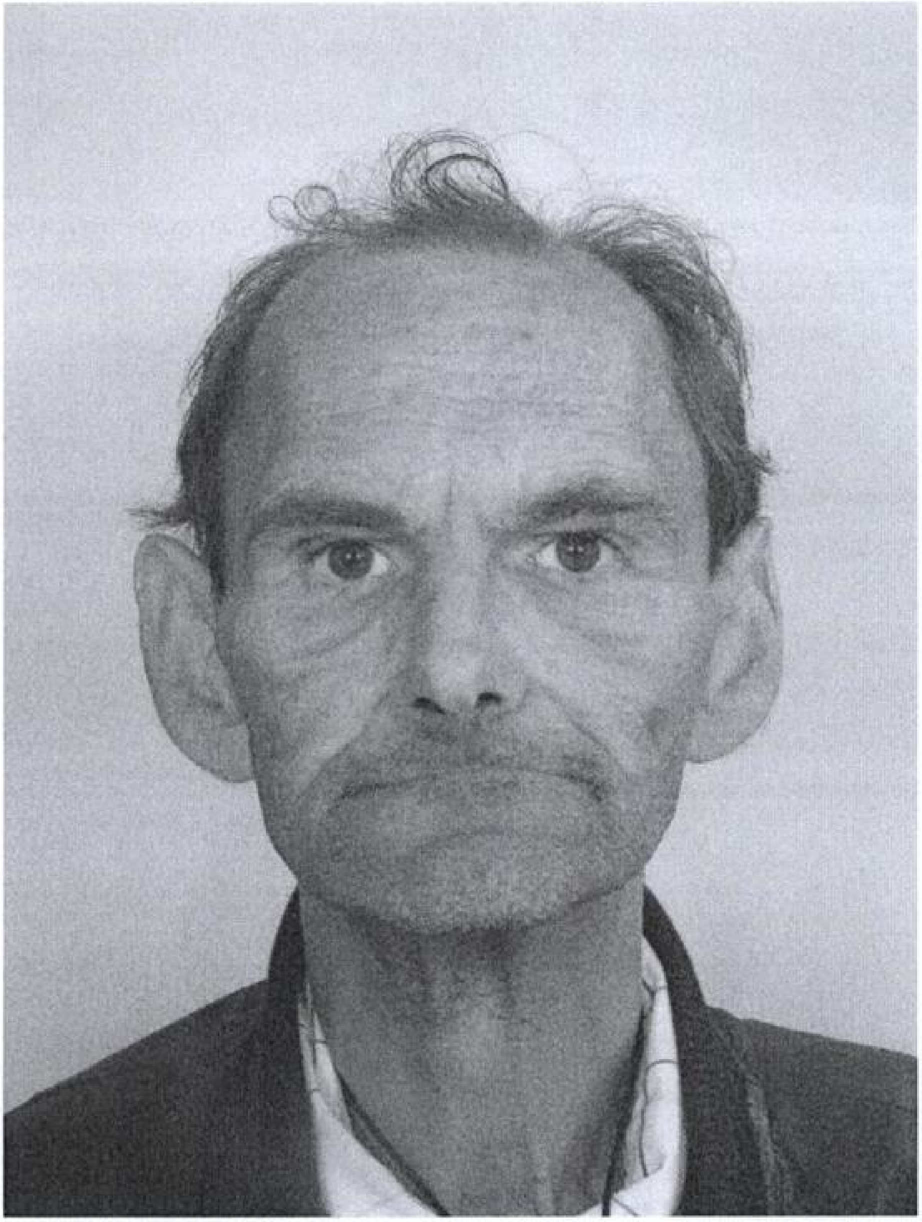

De Rosario ANCIETO

04.31

HÅRD!

Swedbankkund — konto tillhör

-34 Balkhi Diljan

enl som Khalid har det vara son 2 Ahmad Vali som tagit ut pengar / för ha ... kort

~~Nordeakund~~ kl 07.51.46 ?

HÖRD!

Balkhi WALI

07.34.22 kund

0768-574981

Som Khalid sagde 15/10 skulle säga till broder Vali e ringa mig

~~Bankkort DILJAN-konto~~

~~EJ DILJAN~~

Sländ Nordeland 075146 ?

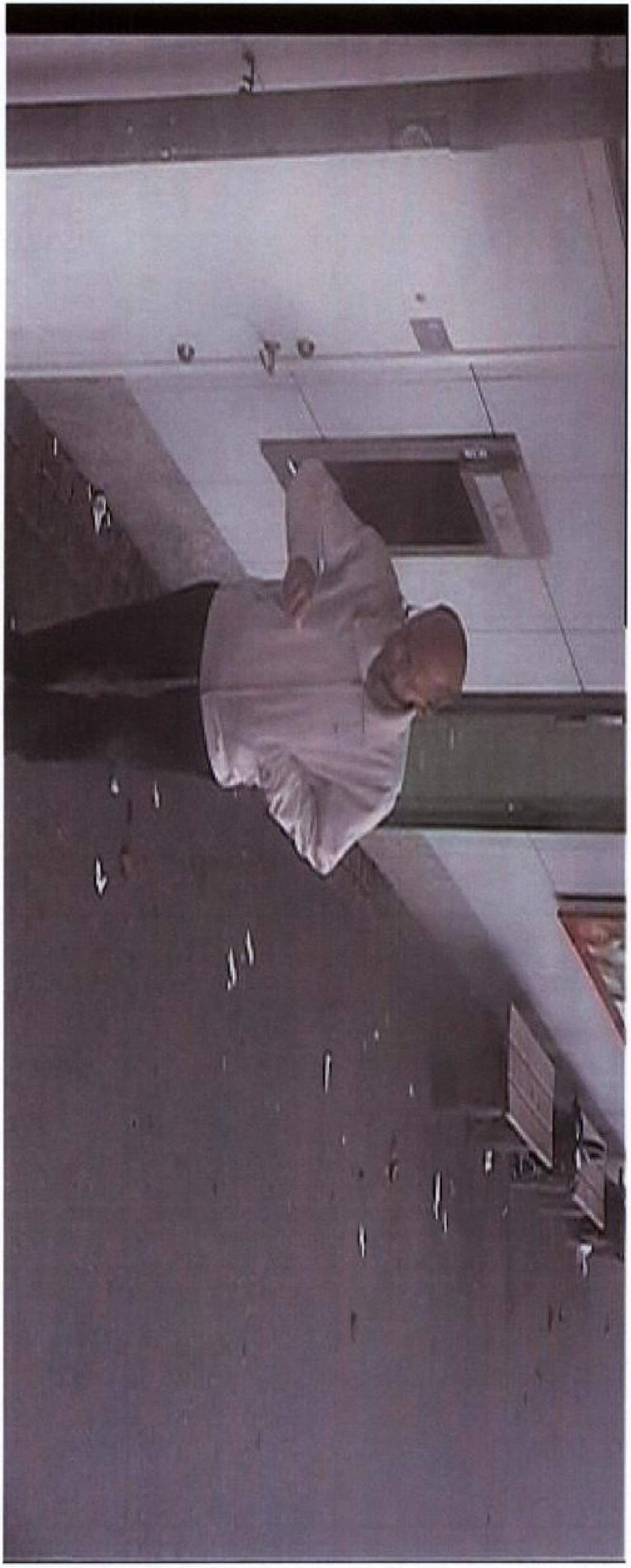

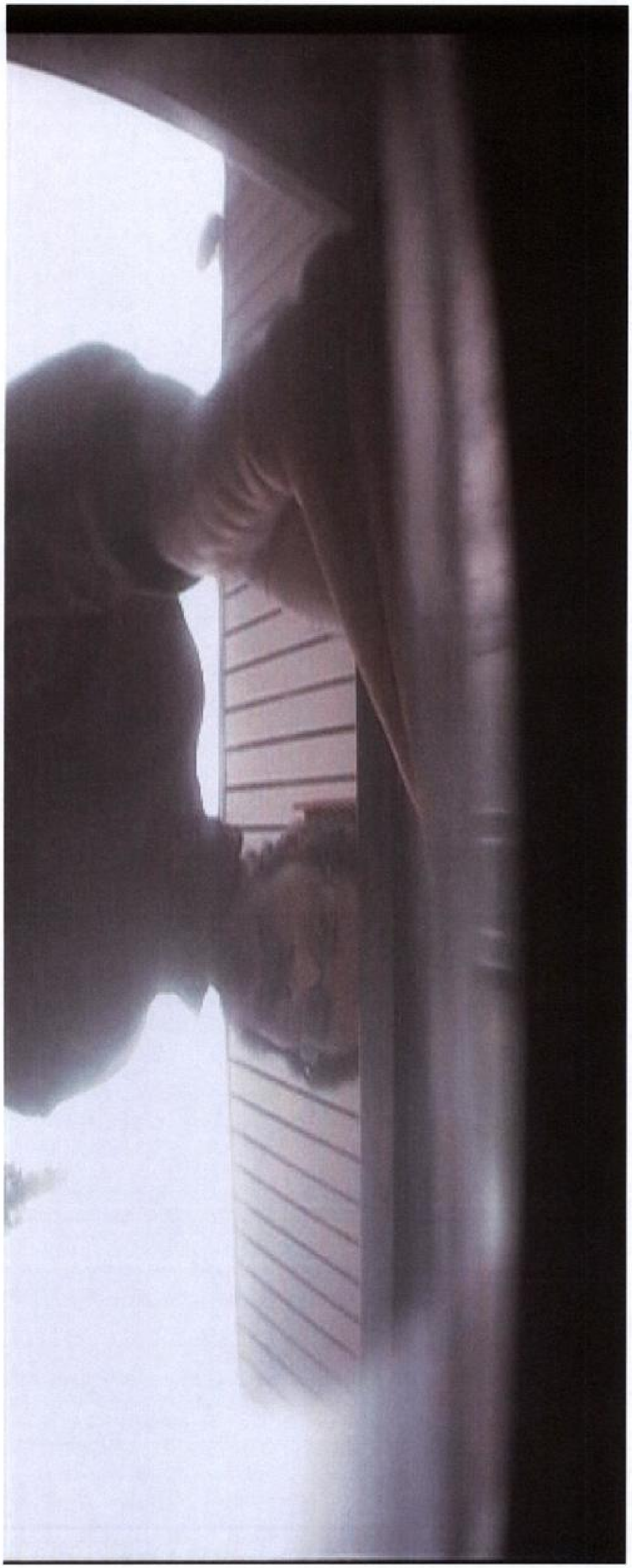

Duahle HUSSEN 07.52

Okänd 07.25.56 - 07.29.57

Känner på dörren mot bankomat

Fotografi(er) Bankomatkunder Länsmanstorget, 2010-10-20 08:20 diarienr: 1400-K160329-10

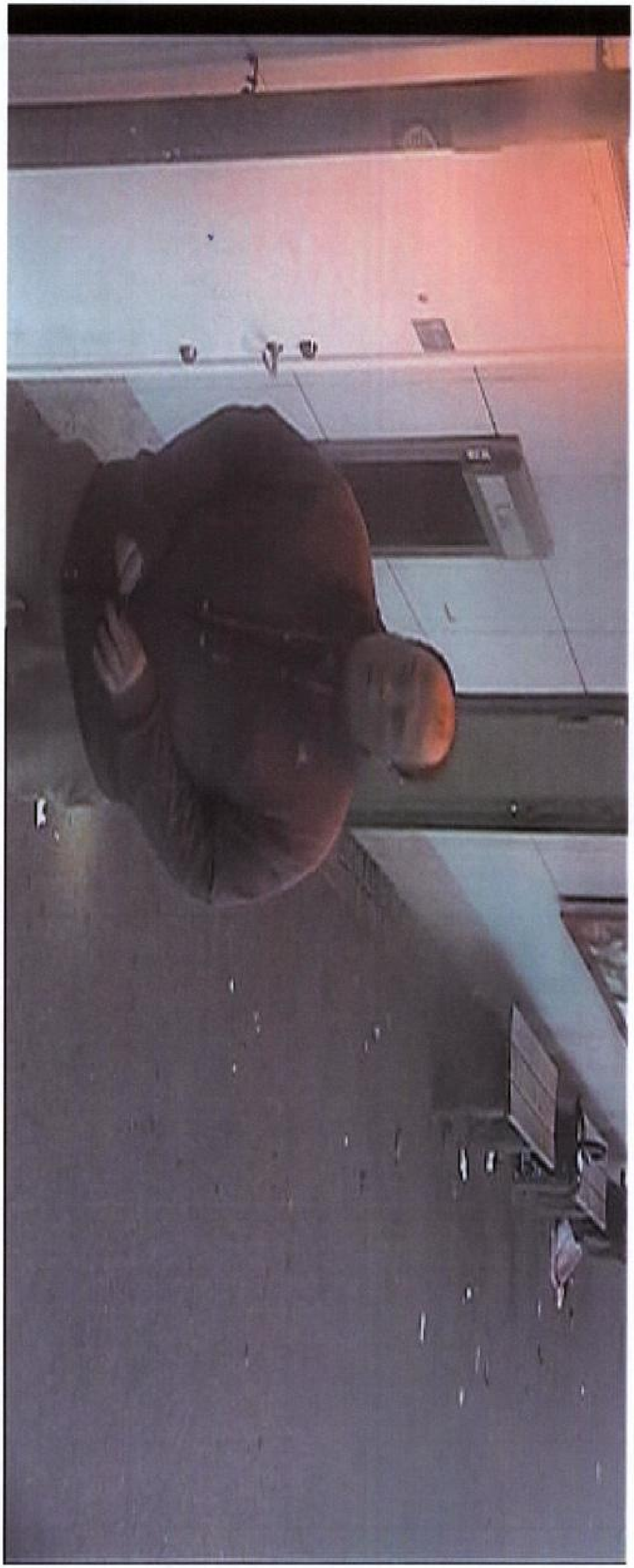

"Hästsvansen"

04.34

Polismyndighet
Västra Götaland

PM

Signerad av

Signerad datum

Enhet
LKP_GBR_UT

Diarienr
1400-K160329-10

Uppgiftslämnare	Datum	Tid
Ohlson, Håkan	2010-10-09	14:06

Beslag verkställt	Material för analys
Nej	Nej

Mottaget	Mottaget datum	Tid

Sätt på vilket uppgift lämnats

Upprättad av
Håkan Ohlson

Uppgiften avser
Husrannsakan den 4 oktober 2010 i lägenhet på Temperaturgatan i Göteborg.

Uppgift

På måndagen den 4 oktober 2010 åkte jag och kollegan Peter Thylén till Yohannes bostadslägenhet på Temperaturgatan 60, tredje våningen, för att verkställa en husrannsakan som Kammaråklagaren Stina Lundqvist beslutat.

Avsikten med husrannsakan är att söka efter någon som kan ha betydelse i utredningen om mordet på Elin Kranz så som fotografier och kläder. Då speciellt med tanke på de kläder som Yohannes kan tänka ha haft på sig lördagen den 25 september och söndagen den 26 september.

Innan husrannsakan hade vi på fotografi blivit förevisade de byxor samt den t-tröja som tagits i beslag, 2010-1400-BG12798 punkt 1 och 2. På den vita t-tröjans framsidan fanns på fotografiet en bild av sångaren 2 Pac.

På plats i lägenheten gjordes en praktiskt uppdelning där Thylén mest koncentrerade sig till lägenhetens vardagsrum medan jag genomsökte de båda sovrummen samt kök, toalett samt hall.

Vid husrannsakan kunde ingen tröja så som i ovan beslag hittas. Jag såg minst en annan tröja med sångaren 2 Pac på bröstet men den eller dessa avvek tydligt i färg. Ingen var vit så som i beslaget.

Vid husrannsakan hittades en kamera på bordet i vardagsrummet som togs i beslag. Även en dator från vardagsrummet togs i beslag. Se beslag 2010-1400-BG 12806.

I ovan nämnda kamera kunde senare fotografier påträffas som troligen kommer från barnkalaset som ägde rum den 25 september.

På fotografi från festen syns Yohannes iklädd en vit t- tröja med ett tryck på bröstet föreställade 2pac.

PM

Polismyndighet
Västra Götaland

Signerad av

Signerad datum

Enhet
LKP_GBR_UT

Diarienr
1400-K160329-10

Uppgiftslämnare	Datum	Tid
Matekovic, Mario	2010-10-15	13:00

Beslag verkställt	Material för analys
Nej	Nej

Mottaget	Mottaget datum	Tid

Sätt på vilket uppgift lämnats

Upprättad av
Mario Matekovic

Uppgiften avser
Samtal från Elin till Anders Sjögren

Uppgift

Möte med Sjögren 2010-09-29 kl. 10.45 vid Stigs Center, då han skulle lämna över sin mobiltelefon för undersökning, beslag 2010-1400-BG12500-1

Sjögren berättade om samtalen han hade fått av Elin. Han hade berättat det i förhör och upprepade att han hade fått tre obesvarade samtal av Elin.

Han tog upp sin telefon och läste innantill:

(2010-09-26)
Kl. 04.35 kom första samtalet. Obesvarat.
Kl. 04.44 kom andra obesvarade samtalet, inspelning på telefonsvararen, endast steg.
Kl. 04.54 kom tredje obesvarade samtalet, inspelning på telefonsvararen, mansröster nära luren och kvinnoskrik/rop på hjälp i bakgrunden.

Kl. 06.01 hade Sjögren vaknat och ringt upp för att lyssna av sina meddelanden, och raderat dem.

PRIORITY:	Urgent
DATE:	7 February 2011
FROM:	Interpol Washington
TO:	NCB Interpol Stockholm, IP 2010-020915
OUR REF:	20101028330/GMH
SUBJECT:	Request check of Yohannes f/n Ephrem Tadele, dob 19.DEC.1987 citizen Ethiopia /Suspected of murder

Reference is made to your message dated February 4, 2010, concerning the above subject and your request for information concerning his arrest in the state of Virginia.

Please be advised that the Virginia Police Department has advised us that this was a misdemeanor conviction in Juvenile and Domestic Relations Court. As such, the records are not public.

We apologize for the Virginia Police Departments delay in responding to your request.

Regards.
End.

****
This message and any attachments contain sensitive law enforcement information that should be protected from unauthorized access and used only for law enforcement purposes. Any further dissemination of this message and any attachments is restricted to official law enforcement authorities for legitimate law enforcement purposes. Any other distribution of this information without the consent of the U.S.N.C.B. is prohibited.
****

Från: "USNCB Interpol Washington" <dispatch@us.igcs.int>
Till: "NCB Interpol Stockholm" <NCB.STOCKHOLM@SE.IGCS.INT>
Datum: den 26 oktober 2010 18:22

PRIORITY:	Urgent
DATE:	26 October 2010
FROM:	Interpol Washington
TO:	NCB Interpol Stockholm, IP 2010-021279
OUR REF:	20101028330/GMH
SUBJECT:	Request check of Yohannes f/n Ephrem Tadele, dob 19.DEC.1987 citizen Ethiopia /Suspected of murder

Reference is made to your message dated October 19, 2010, concerning the above subject, who is under investigation for murder.

Based on the information furnished there appears to be a possible match with a subject same name and date of birth, who has criminal history in the state of Virginia.

Alias name: YOHANNES, EPHREM

Criminal history:

1)Arrest Date: 2009-04-27
Arrest Case Number: 84622067
Arresting Agency: U.S.IMMIGRATION AND NATURALIZATION SERVICE-DULLES INTERNATIONAL AIRPORT, WASHINGTON, D.C.
Subject's Name YOHANNES,EPHREM
Charge 01
Charge Literal ALIEN INADMISSIBILITY UNDER SECTION 212
Severity:UNKNOWN

VIRGINIA CRIMINAL RECORD
NAMES RECORDED IN VIRGINIA FILES:
YOHANNES, EPHREM TADELE
PLACE OF BIRTH: ETHIOPIA
CITIZENSHIP: ETHIOPIA IIN: NONE

CONTRIBUTOR/CASE DATE CHARGE/DISPOSITION
----
2)AGENCY: POLICE DEPARTMENT FAIRFAX COUNTY, VIRGINIA
DATE OF ARREST:04/16/2006
CHARGED #001 ASSAULT & BATTERY -FAMILY MEMBER
COURT:FAIRFAX COUNTY JDR COURT
PLEA: 12/06/2007 GUILTY
ASSAULT: ON FAMILY MEMBER
RETAINED/PRIVATE
SENTENCE: SUPERVISED PROBATION

3)AGENCY: SHERIFF'S OFFICE FAIRFAX COUNTY VA

DATE OF ARREST: 05/26/2006
CHARGED WITH #001 FAIL TO APPEAR ON MISDEMEANOR CHARGE
COURT:FAIRFAX COUNTY JDR COURT
SENTENCED: 06/27/2006 DISMISSED

4)AGENCY; POLICE DEPARTMENT ALEXANDRIA
DATE OF ARREST: 05/13/2007
CHARGED #001 FELONY - HIT AND RUN -PERSONAL INJURY, ATTENDED PROPERTY
COURT:ALEXANDRIA GENERAL DISTRICT
SENTENCED: 08/22/2007 NOLLE PROSSED

CHARGED #002 DRIVING UNDER THE INFLUENCE OF ALCOHOL
COURT:ALEXANDRIA GENERAL DISTRICT
PLEA: 08/22/2007 GUILTY
SENTENCE:12 MONTHS IMPOSED, 11 MONTHS, 20 DAYS SUSPENDED RESTITUTION IMPOSED

5)POLICE DEPARTMENT ALEXANDRIA
DATE OF ARREST: 12/26/2007
CHARGE #001 FALSELY SUMMONS OR FALSE REPORT TO POLICE
COURT:ALEXANDRIA GENERAL DISTRICT
PLEA: 02/15/2008 GUILTY
FALSE REPORT: FALSELY SUMMON/REPORT TO LAW ENFORCEMENT
SENTENCED:30 DAYS IMPOSED, 30 DAYS SUSPENDED

Please be advised that further checks are being conducted by the Federal bureau of Investigation's Identification Division, concerning the fingerprints that you submitted to this NCB, as soon as we receive a response you will be advised.

Regards.
End.

****
This message and any attachments contain sensitive law enforcement information that should be protected from unauthorized access and used only for law enforcement purposes. Any further dissemination of this message and any attachments is restricted to official law enforcement authorities for legitimate law enforcement purposes. Any other distribution of this information without the consent of the U.S.N.C.B. is prohibited.
****

(5928023) IP-meddelande.txt

Date 01/11/2010
Ref. no. 7/NCB7.5/315

From: IP - Addis Ababa
To: IP - Stockholm

Subject:-Yohannes F/N Ephrem Tadele Ethiopian Citizen

Reference is made to your message number IP2010-021279 dated Oct. 19/2010 concerning the a/m subject.

Please be informed that we have checked our criminal records and have found nothing against the subject. Regards.

IP - ADDIS ABABA

Polismyndighet
Västra Götaland

PM

Tidsåtgång för provgående

Signerad av

Signerad datum

Enhet
LKP_GBR_SP

Diarienr
1400-K160329-10

Uppgiftslämnare	Datum	Tid
Thylén, Peter	2010-11-12	15:40

Beslag verkställt	Material för analys
Nej	Nej

Mottaget	Mottaget datum	Tid

Sätt på vilket uppgift lämnats

Upprättad av
Peter Thylén

Uppgiften avser

Uppgift

Denna dag provgicks en antagen sträcka mellan Temperaturgatan 60 och mordplatsen och fyndplatsen av kläder.

Promenaden utfördes av krinsp Peter Thylén och Claes Nyström och gicks i normal promenadtakt.

Tiden mättes med tidtaggareur och ritades in på kartan efter hand.

Från Temperaturgatan 60 gick promenaden över gården och vidare ut på Temperaturgatan mot rondellen och där in på Daggdroppegatan och ner till slänten, den förmodade överfallsplatsen. *Tid för detta 5 minuter och 10 sekunder.*

Klockan nollställdes och promenaden började sedan ifrån förmodad ut passage vid staketet vid spårvagnshållplatsen. Sedan över spårvagnsspåren vidare på gångbanan fram till avfarten på Sommarvädersgatan, där den korsades och vidare på gångbanan på andra sidan. Gångbanan följdes fram till Väderilsgatan där promenaden fortsatte in vid husen fram till Badvädersgatan som korsades och in genom portalen för att komma in på gården Lenvädersgatan/Vintervädersgatan och fram till aktuell papperskorg där Elin Krantz saker hittades. *Tid för detta 11 minuter och 6 sekunder.*

Klockan nollställdes och promenaden fortsatte över gården och vidare in på Väderbodarna och höger in på Önskevädersgatan och över bron och sedan höger in på Friskväderstorget. Vidare sedan vänster in på Godvädersgatan och sedan höger och över parkeringsplatsen och vidare förbi fotbollsplanen och in på Dimvädersgatan och fortsatte sedan över nästa parkeringsplats och sedan vänster för att sedan ta höger över nästa parkeringsområde och in på Rimfrostgatan. Fortsatte sedan längst husen fram till Temperaturgatan 60. *Tid för detta 17 minuter och 15 sekunder.*

PM

Signerad av

Signerad datum

Polismyndighet
Västra Götaland

Enhet
LKP_GBR_UT

Diarienr
1400-K160329-10

Uppgiftslämnare	Datum	Tid
Ohlson, Håkan	2010-11-18	10:23

Beslag verkställt	Material för analys
Nej	Nej

Mottaget	Mottaget datum	Tid

Sätt på vilket uppgift lämnats

Upprättad av
Håkan Ohlson

Uppgiften avser
Ephrem Yohannes närvaro i skolan under september 2010

Uppgift

Var i dag och hämtade närvaro- och frånvarorapport gällande Ephrem Yohannes närvaro under sin undervisning i svenska för invandrare under september månad 2010. Rapporten hade jag begärt in av Helena Hassold, Introduktionssekreterare på Introduktionsenheten, Vågmästaregatan 1 B, Hisingen 031-3666654.

Hassold hade i sin tur fått listan av Yohannes lärare Fershte Faridani Data-Sfi lärare.

Av Faridani hade Hassold fått kännedom om att från den 11 september 2010 började Yohannes på förmiddagsgruppen som hade undervisning från 08.00 till 11.45. Innan den 11 september hade Yohannes haft undervisning på eftermiddagen. Flyttningen från eftermiddagen till förmiddagen gjordes på Yohannes önskemål.

På den bifogade närvaro- och frånvarolistan finns förkortningarna F som för frånvarande. N för närvarande. L för lov och helgdag.

Gällande måndagen den 27 och tisdagen den 28 september så var Yohannes närvarande i skolan. Via läraren Faridani har Hassold fått kännedom om att på tisdagen den 28 september så slutade Yohannes tidigare under sista lektionen utan att meddela Faridani anledningen till detta.

Göteborgs Stad
[illegible]

Närvaro- och frånvarorapport

September
Månad

Johannes Ephrem Tadele
[illegible]

871219-6131
Deltagarens personnummer

Deltagarens telefonnummer

Competens
[illegible]

SFI
Kurs

Fereshte Faridani
[illegible]

[illegible]
Telefonnummer

[illegible]

Telefonnummer

Integrationsplats

[illegible]

[illegible] närvaro och frånvaro från utbildning/integrationsplats enbart med följande koder: N = närvaro, F = frånvaro, L = lov- och helgdag

[illegible]	1	2	3	4	5	6	7	8	9	10	11	12	13	14	15	16	17	18	19	20	21	22	23	24	25	26	27	28	29	30	31
[illegible]	F	F	F	L	L	F	F	F	F	F	L	L	F	N	N	N	L	L	F	N	N	F	F	L	L	N	N	F	F	–	

[illegible] informerar om närvaro och frånvaro av studier och integrationsplats.

2010.11.16
[illegible]

Fereshte Faridani
Underskrift

Competens

Competens Utbildning Sverige AB
Bylogdagatan 6
415 05 Göteborg

[illegible] orsaken till frånvaron (skolans F) genom att fylla i orsak till frånvaro med följande koder:
[illegible] (som inte fyllt 12 år), M = besök hos myndighet

[illegible]	1	2	3	4	5	6	7	8	9	10	11	12	13	14	15	16	17	18	19	20	21	22	23	24	25	26	27	28	29	30	31
[illegible]																															

[illegible] till frånvaro. Försäkran att alla ovanstående uppgifter är fullständiga och sanna.

PM

Signerad av

Signerad datum

Polismyndighet
Västra Götaland

Enhet
LKP_GBR_SP

Diarienr
1400-K160329-10

Uppgiftslämnare	Datum	Tid
Ohlson, Håkan	2010-09-28	13:39

Beslag verkställt	Material för analys
Nej	Nej

Mottaget	Mottaget datum	Tid

Sätt på vilket uppgift lämnats

Upprättad av
Håkan Ohlson

Uppgiften avser
Angående övervakningskamror

Uppgift

ANGÅENDE ÖVERVAKNINGSKAMERA VID CENTRALSTATION, NILS ERICSON TERMINALEN, NORDSTAN SAMT LÄNSMANSTORGET.

Gällande Pressbyrån vid och i centralstationen i Göteborg
Samtliga nedan med postnummer 411 03 Göteborg.

1. Chocolate Centralen 031-806680.
   Vard. 07.00 – 21.00. Lörd. 09.00 – 21.00. Sönd. 10.00 – 22.00
   Har övervakning som sköts av Gothia enl. anställd.

2. Centralstationen Centralhuset 031-158964
   Vard. 05.30 – 24.00. Lörd. 07.00 – 24.00. Sönd. 07.00 – 24.00
   Har övervakningskamera som går ut mot spår 7 – 8.

3. Centralstationen huvudentrén 031-153790
   Vard. 05.15 – 22.00. Lörd. 07.00 – 22.00. Sönd. 08.00 – 22.00

4. Centralstationen Spår 1. 031-802871. Ingen övervakningskamera.

Ringde Pressbyråns huvudkontor i Stockholm 08-58749000 för att där igenom få kontakt med ansvarige i Göteborg Arne Heim. (Regionsansvarig för Gbg men arbetar i Stockholm.)
Via växel kopplad till Säkerhetsansvarige Fredrik Malmström. Svarade ej. Pratade in på hans mobilsvar klockan 10.22 där jag bad honom att kontakta mig.
Ringde via växeln till Arne Heim. Ej svar. Pratade in meddelande på svararen om att ringa mig.

Nordstan
Ringde Securitas i Nordstan, 031-802084, "Panelen" Kanalgatan och pratade med Hans.
Nordstadstorget stängt för allmänheten på nätterna mellan klockan 02.00 och fram till 05.30.
Finns inga kameror på utsidan av Nordstan.
Tillfrågad om Centralstationen och Nils Ericson platsen så svarade Hans att Securitas inte har några kameror där utan Hans hänvisade till Skandiabevakning på telefon 031-104425.

Nils Ericson terminalen

Ringde Skaniabevakning, 031-104425, gällande Nils Erickson terminalen finns bara övervakningskamera som spelar in vid toaletterna och förvaringen som är belägen under markplan.
Gällande Centralstation finns bara övervakningskamera (ej inspelning) vid spår 16.
Ingen övervakning på spårvagnshållplatsen vid Lilla Bomen.

Länsmanstorget.

Ringde Anders Kron på Göteborgs lokaler (. Kommer att direkt försöka bärga filmerna från fyra övervakningskameror på Länsmanstorget. Hör av sig senare i dag och kommer därefter ii dag in på Polishuset med materialet.
Fick in dvd skiva med samtliga fyra övervakningsfilmer på en skiva.

Polismyndighet
Västra Götaland

PM

Tidningsutdelare Västsvensk tidningsdistrubition.

Signerad av

Signerad datum

Enhet
LKP_GBR_SP

Diarienr
1400-K160329-10

Uppgiftslämnare	Datum	Tid
Nyström, Claes	2010-09-28	09:59

Beslag verkställt	Material för analys
Nej	Nej

Mottaget	Mottaget datum	Tid

Sätt på vilket uppgift lämnats

Upprättad av
Claes Nyström

Uppgiften avser

Uppgift

Tidningsutdelare anställda av VTD tfn 031-625500, direktnummer till området Hisingen 031-804718.

Området där klädfynd gjordes.

Vintervädersgatan 1-21.
Lenvädersgatan 17-27.

Utdelare Stefan Persson, Lenvädersgatan 19. Tfn 031-7154041, 0734190445.
Start kl 04.45-06.54.

2010-09-28 telefonkontakt med Stefan som delgavs uppgifter på den person som befann på spårvagnen. Stefan bekräftade att han delat ut tidningar på dom adresser som angivits. Stefan har inte gjort några iakttagelser eller hört något.

Området där fyndet av offret gjordes.

Daggdroppegatan 3-28.
Klimatgatan 31-75.
Länsmanstorget.
Solstrålegatan 6-46.

Utdelare Lena Kvist, Rimfrostgatan 75. Tfn 031-545701, 0760497302.
Start kl 04.05-06.26.

2010-09-28 telefonkontakt med Lena som delgavs uppgifter på den person som befann sig på spårvagnen. Lena bekräftade att hon delat ut tidningar på dom adresser som angivits. Lena har inte gjort några iakttagelser eller hört något.

Barometergatan 2-35.
Högtrycksgatan 1-15.
Klimatgatan 5-29.
Lufttrycksgatan 1-11.
Lågtrycksgatan 1-9.
Temperaturgatan 1-91.

Utdelare Biljana Cvetanovska. Snorregatan 13. Tfn 031-233951. 0736989433.
Start kl 03.56-06.36.

2010-09-29 telefonkontakt med Biljana som delgavs uppgifter på den person som befann sig på spårvagnen. Biljana bekräftade att hon delat ut tidningar på dom adresser som angivits. Biljana särskilt tillfrågad angående tidningsutdelning på Temperaturgatan. Biljana säger att det är till ett fåtal som hon delar ut tidningar på denna adress. Biljana kan inte direkt svara på vilka nummer som är aktuella på Temperaturgatan.
Biljana kan dock inte dra sig till minnes att hon gjort några iakttagelser av någon person eller hört något.

Dimvädersgatan 56.
Rimfrostgatan 1-125.
Temperaturgatan 2-66.

Utdelare John Enrique. Solstrålegatan 40. Tfn 031-541969. 0736599687.
Start kl 03.41-06.22.

2010-09-28 telefonkontakt med John som delgavs uppgifter på den person som befann sig på spårvagnen. John bekräftade att han delat ut tidningar på adresser som angivits. John har inte gjort några iakttagelser eller hört något.

PM

Signerad av

Signerad datum

Polismyndighet
Västra Götaland

Enhet
LKP_GOB_LA

Diarienr
1400-K160329-10

Uppgiftslämnare	Datum	Tid
Eliasson, Stefan	2010-09-29	11:18

Beslag verkställt	Material för analys
Nej	Nej

Mottaget	Mottaget datum	Tid

Sätt på vilket uppgift lämnats

Upprättad av
Stefan Eliasson

Uppgiften avser
Logg Temperaturgatan 60

Uppgift

Kontakt med fastighetskötare på aktuell adress. Hänvisad till Jens Larssen, Bostadsbolaget, 0705-88 39 27, Karl Johansgatan 49.
Fått ut loggen för inpassering under dygnen 20100926- 20100927.

Print

E60

SYSTEM: 023:03 Rimfrostg. 87-125 - Temperaturg. 32-66
Tidsintervall: 2010-09-26 00:00 - 2010-09-27 00:00

Tid	Objekt	Händelse	Användare	Kund	Id	Övrig info.
2010-09-26 18:43:38	023:03 Temperaturg 60 Entré	Dörr upplåst	02300438:1	02300438		023:03 Temperaturg 60 Entré Låsöppning
2010-09-26 17:52:26	023:03 Temperaturg 60 Entré	Dörr upplåst	02300433:2	02300433		023:03 Temperaturg 60 Entré Låsöppning
2010-09-26 17:45:22	023:03 Temperaturg 60 Entré	Dörr upplåst	02300438:1	02300438		023:03 Temperaturg 60 Entré Låsöppning
2010-09-26 17:45:17	023:03 Temperaturg 60 Entré	Dörr upplåst	02300438:1	02300438		023:03 Temperaturg 60 Entré Låsöppning
2010-09-26 17:43:22	023:03 Temperaturg 60 Entré	Dörr upplåst	02300435:3	02300435		023:03 Temperaturg 60 Entré Låsöppning
2010-09-26 17:20:04	023:03 Temperaturg 60 Entré	Dörr upplåst	02300433:3	02300433		023:03 Temperaturg 60 Entré Låsöppning
2010-09-26 16:41:31	023:03 Temperaturg 60 Entré	Dörr upplåst	02300438:1	02300438		023:03 Temperaturg 60 Entré Låsöppning
2010-09-26 16:30:29	023:03 Temperaturg 60 Entré	Dörr upplåst	02300438:1	02300438		023:03 Temperaturg 60 Entré Låsöppning
2010-09-26 16:24:06	023:03 Temperaturg 60 Entré	Dörr upplåst	02300435:2	02300435		023:03 Temperaturg 60 Entré Låsöppning
2010-09-26 16:17:43	023:03 Temperaturg 60 Entré	Dörr upplåst	02300438:2	02300438		023:03 Temperaturg 60 Entré Låsöppning
2010-09-26 15:19:16	023:03 Temperaturg 60 Entré	Dörr upplåst	02300432:1	02300432		023:03 Temperaturg 60 Entré Låsöppning
2010-09-26 14:27:15	023:03 Temperaturg 60 Entré	Dörr upplåst	02300436:1	02300436		023:03 Temperaturg 60 Entré Låsöppning
2010-09-26 13:55:35	023:03 Temperaturg 60 Entré	Dörr upplåst	02300432:1	02300432		023:03 Temperaturg 60 Entré Låsöppning
2010-09-26 07:37:27	023:03 Temperaturg 60 Entré	Dörr upplåst	02300437:2	02300437		023:03 Temperaturg 60 Entré Låsöppning
2010-09-26 06:12:23	023:03 Temperaturg 60 Entré	Dörr upplåst	02300437:2	02300437		023:03 Temperaturg 60 Entré Låsöppning
2010-09-26 05:47:34	023:03 Temperaturg 60 Entré	Dörr upplåst	023 GP:2	GP 905		023:03 Temperaturg 60 Entré Låsöppning
2010-09-26 04:04:49	023:03 Temperaturg 60 Entré	Dörr upplåst	02300437:3	02300437		023:03 Temperaturg 60 Entré Låsöppning

E60

SYSTEM: 023:03 Rimfrostg. 87-125 - Temperaturg. 32-66
Tidsintervall: 2010-09-27 00:00 - 2010-09-28 00:00

Tid	Objekt	Händelse	Användare	Kund	Id	Övrig info.
2010-09-27 21:14:55	023:03 Temperaturg 60 Entré	Dörr upplåst	02300434:2	02300434		023:03 Temperaturg 60 Entré Låsöppning
2010-09-27 20:00:16	023:03 Temperaturg 60 Entré	Dörr upplåst	02300435:3	02300435		023:03 Temperaturg 60 Entré Låsöppning
2010-09-27 19:13:12	023:03 Temperaturg 60 Entré	Dörr upplåst	02300438:1	02300438		023:03 Temperaturg 60 Entré Låsöppning
2010-09-27 17:44:10	023:03 Temperaturg 60 Entré	Dörr upplåst	02300438:2	02300438		023:03 Temperaturg 60 Entré Låsöppning
2010-09-27 17:32:40	023:03 Temperaturg 60 Entré	Dörr upplåst	02300437:2	02300437		023:03 Temperaturg 60 Entré Låsöppning
2010-09-27 16:42:20	023:03 Temperaturg 60 Entré	Dörr upplåst	02300435:2	02300435		023:03 Temperaturg 60 Entré Låsöppning
2010-09-27 16:22:15	023:03 Temperaturg 60 Entré	Dörr upplåst	02300432:1	02300432		023:03 Temperaturg 60 Entré Låsöppning
2010-09-27 14:50:45	023:03 Temperaturg 60 Entré	Dörr upplåst	02300436:1	02300436		023:03 Temperaturg 60 Entré Låsöppning
2010-09-27 14:27:40	023:03 Temperaturg 60 Entré	Dörr upplåst	02300432:2	02300432		023:03 Temperaturg 60 Entré Låsöppning
2010-09-27 14:13:27	023:03 Temperaturg 60 Entré	Dörr upplåst	02300436:1	02300436		023:03 Temperaturg 60 Entré Låsöppning
2010-09-27 13:44:13	023:03 Temperaturg 60 Entré	Dörr upplåst	02300432:1	02300432		023:03 Temperaturg 60 Entré Låsöppning
2010-09-27 13:31:07	023:03 Temperaturg 60 Entré	Dörr upplåst	023 Posten:1	Posten 905		023:03 Temperaturg 60 Entré Låsöppning
2010-09-27 13:14:48	023:03 Temperaturg 60 Entré	Dörr upplåst	02300437:2	02300437		023:03 Temperaturg 60 Entré Låsöppning
2010-09-27 13:08:35	023:03 Temperaturg 60 Entré	Dörr upplåst	023 Citymail:2	Citymail 905		023:03 Temperaturg 60 Entré Låsöppning
2010-09-27 12:49:25	023:03 Temperaturg 60 Entré	Dörr upplåst	02300438:2	02300438		023:03 Temperaturg 60 Entré Låsöppning
2010-09-27 12:13:09	023:03 Temperaturg 60 Entré	Dörr upplåst	02300432:2	02300432		023:03 Temperaturg 60 Entré Låsöppning
2010-09-27 12:13:06	023:03 Temperaturg 60 Entré	Öppningsförsök - fel dörr	02300550:1	02300550		
2010-09-27 11:51:26	023:03 Temperaturg 60 Entré	Dörr upplåst	023: Mediakonsult 1	Media Konsult		023:03 Temperaturg 60 Entré Låsöppning
2010-09-27 10:30:58	023:03 Temperaturg 60 Entré	Dörr upplåst	02300438:1	02300438		023:03 Temperaturg 60 Entré Låsöppning
2010-09-27 10:00:03	023:03 Temperaturg 60 Entré	Dörr upplåst	02300437:3	02300437		023:03 Temperaturg 60 Entré Låsöppning
2010-09-27 09:25:27	023:03 Temperaturg 60 Entré	Dörr upplåst	02300435:2	02300435		023:03 Temperaturg 60 Entré Låsöppning
2010-09-27 08:20:29	023:03 Temperaturg 60 Entré	Dörr upplåst	02300434:2	02300434		023:03 Temperaturg 60 Entré Låsöppning
2010-09-27 08:05:08	023:03 Temperaturg 60 Entré	Dörr upplåst	02300432:2	02300432		023:03 Temperaturg 60 Entré Låsöppning
2010-09-27 03:59:47	023:03 Temperaturg 60 Entré	Dörr upplåst	023 GP:1	GP 905		023:03 Temperaturg 60 Entré Låsöppning

E60

Objektsnr	Uthyrd till	Objekttyp	Yta	Våning	Uppgång
02300432	Ulla Strand	Bostad	65,2	0 (3)	Temperaturgatan 60
02300433	Eva Pettersson	Bostad	65,2	1 (3)	Temperaturgatan 60
02300434	Arturo Perez	Bostad	65,2	1 (3)	Temperaturgatan 60
02300435	Singh Chamkaur	Bostad	65,2	2 (3)	Temperaturgatan 60
02300436	Arne Olsson	Bostad	65,2	2 (3)	Temperaturgatan 60
02300437	Makeda Girma	Bostad	65,2	3 (3)	Temperaturgatan 60
02300438	Sirwan Mahmoud Fathe	Bostad	65,2	3 (3)	Temperaturgatan 60

PM

Signerad av

Signerad datum

Polismyndighet
Västra Götaland

Enhet
LKP_GOB_LA

Diarienr
1400-K160329-10

Uppgiftslämnare	Datum	Tid
Eliasson, Stefan	2010-09-29	14:38

Beslag verkställt	Material för analys
Nej	Nej

Mottaget	Mottaget datum	Tid

Sätt på vilket uppgift lämnats

Upprättad av
Stefan Eliasson

Uppgiften avser
Logglista temperaturgatans miljöstationer.

Uppgift

Förnyad kontakt med Jens Larssen på Bostadsbolaget. Kontroll av inpasseringar på miljöstationerna Temperaturg. 4 och 28 samt Rimfrostgatan 121. Specifikt lägenhet nr 437. Ingen inpassering på någon miljöstation. Enda "rörelserna" med nyckelbrickor från lägenhet 437 är 3 st 2010-09-26 samt 3 st 2010-09-27.

Print

437

E60-1

SYSTEM: 023:03 Rimfrostg. 87-125 - Temperaturg. 32-66
Tidsintervall: 2010-09-27 00:00 – 2010-09-28 00:00

Tid	Objekt	Händelse	Användare	Kund	Id	Övrig info.
2010-09-27 17:32:40	023:03 Temperaturg 60 Entré	Dörr upplåst	02300437:2	02300437		023:03 Temperaturg 60 Entré Låsöppning
2010-09-27 13:14:48	023:03 Temperaturg 60 Entré	Dörr upplåst	02300437:2	02300437		023:03 Temperaturg 60 Entré Låsöppning
2010-09-27 10:00:03	023:03 Temperaturg 60 Entré	Dörr upplåst	02300437:3	02300437		023:03 Temperaturg 60 Entré Låsöppning

Print

437

E60-1

SYSTEM: 023:03 Rimfrostg. 87-125 - Temperaturg. 32-66
Tidsintervall: 2010-09-26 00:00 – 2010-09-27 00:00

Tid	Objekt	Händelse	Användare	Kund	Id	Övrig Info.
2010-09-26 07:37:27	023:03 Temperaturg 60 Entré	Dörr upplåst	02300437:2	02300437		023:03 Temperaturg 60 Entré Låsöppning
2010-09-26 06:12:23	023:03 Temperaturg 60 Entré	Dörr upplåst	02300437:2	02300437		023:03 Temperaturg 60 Entré Låsöppning
2010-09-26 04:04:49	023:03 Temperaturg 60 Entré	Dörr upplåst	02300437:3	02300437		023:03 Temperaturg 60 Entré Låsöppning

SYSTEM: 023:02 Rimfrostg. 1-27 - Temperaturg. 2-30
Tidsintervall: 2010-09-26 00:00 – 2010-09-27 00:00

Tid	Objekt	Händelse	Användare	Kund	Id	Övrig info.
2010-09-26 21:57:50	023:01 Temperaturg 4 miljöhus långsida	Dörr upplåst	02300369:2	02300369		023:01 Temperaturg 4 miljöhus långsida låsöppning
2010-09-26 21:45:41	023:02 Temteraturg 28 miljöhus långsida	Dörr upplåst	023:02 Temteraturg 28 miljöhus långsida öppnaknapp			023:02 Temteraturg 28 miljöhus långsida låsöppning
2010-09-26 21:45:29	023:02 Temteraturg 28 miljöhus långsida	Dörr upplåst	02300380:3	02300380		023:02 Temteraturg 28 miljöhus långsida låsöppning
2010-09-26 21:10:32	023:02 Temteraturg 28 miljöhus långsida	Dörr upplåst	023:02 Temteraturg 28 miljöhus långsida öppnaknapp			023:02 Temteraturg 28 miljöhus långsida låsöppning
2010-09-26 21:10:15	023:02 Temteraturg 28 miljöhus långsida	Dörr upplåst	02300373:1	02300373		023:02 Temteraturg 28 miljöhus långsida låsöppning
2010-09-26 20:36:49	023:02 Temteraturg 28 miljöhus Kortsida	Dörr upplåst	02300666:1	02300666		023:02 Temteraturg 28 miljöhus kortsida låsöppning
2010-09-26 20:27:16	023:01 Temperaturg 4 miljöhus kortsida	Dörr upplåst	023:01 Temperaturg 4 miljöhus kortsida öppnaknapp			023:01 Temperaturg 4 miljöhus kortsida låsöppning
2010-09-26 20:27:08	023:01 Temperaturg 4 miljöhus kortsida	Dörr upplåst	02300333:3	02300333		023:01 Temperaturg 4 miljöhus kortsida låsöppning
2010-09-26 20:26:06	023:02 Temteraturg 28 miljöhus Kortsida	Dörr upplåst	02300596:2	02300596		023:02 Temteraturg 28 miljöhus kortsida låsöppning
2010-09-26 20:21:47	023:02 Temteraturg 28 miljöhus Kortsida	Dörr upplåst	02300629:2	02300629		023:02 Temteraturg 28 miljöhus kortsida låsöppning
2010-09-26 20:19:16	023:01 Temperaturg 4 miljöhus långsida	Dörr upplåst	02300372:1	02300372		023:01 Temperaturg 4 miljöhus långsida låsöppning
2010-09-26 20:17:21	023:02 Temteraturg 28 miljöhus Kortsida	Dörr upplåst	02300549:2	02300549		023:02 Temteraturg 28 miljöhus kortsida låsöppning
2010-09-26 19:55:54	023:02 Temteraturg 28 miljöhus Kortsida	Dörr upplåst	023:02 Temteraturg 28 miljöhus kortsida öppnaknapp			023:02 Temteraturg 28 miljöhus kortsida låsöppning
2010-09-26 19:54:09	023:02 Temteraturg 28 miljöhus Kortsida	Dörr upplåst	02300662:1	02300662		023:02 Temteraturg 28 miljöhus kortsida låsöppning
2010-09-26 19:47:22	023:02 Temteraturg 28 miljöhus grovsopor	Dörr upplåst	02300253:3	02300253		023:02 Temteraturg 28 miljöhus grovsopor låsöppnin
2010-09-26 19:45:52	023:02 Temteraturg 28 miljöhus långsida	Dörr upplåst	023:02 Temteraturg 28 miljöhus långsida öppnaknapp			023:02 Temteraturg 28 miljöhus långsida låsöppning
2010-09-26 19:45:50	023:02 Temteraturg 28 miljöhus Kortsida	Dörr upplåst	02300416:1	02300416		023:02 Temteraturg 28 miljöhus kortsida låsöppning
2010-09-26 19:45:06	023:02 Temteraturg 28 miljöhus Kortsida	Dörr upplåst	02300253:3	02300253		023:02 Temteraturg 28 miljöhus kortsida låsöppning
2010-09-26 19:44:34	023:02 Temteraturg 28 miljöhus Kortsida	Dörr upplåst	02300441:1	02300441		023:02 Temteraturg 28 miljöhus kortsida låsöppning
2010-09-26 19:43:48	023:02 Temteraturg 28 miljöhus grovsopor	Dörr upplåst	02300253:3	02300253		023:02 Temteraturg 28 miljöhus grovsopor låsöppnin
2010-09-26 19:42:44	023:01 Temperaturg 4 miljöhus kortsida	Dörr upplåst	02300200:1	02300200		023:01 Temperaturg 4 miljöhus kortsida låsöppning
2010-09-26 19:41:35	023:01 Temperaturg 4 miljöhus långsida	Dörr upplåst	023:01 Temperaturg 4 miljöhus långsida öppnaknapp			023:01 Temperaturg 4 miljöhus långsida låsöppning
2010-09-26 19:40:10	023:01 Temperaturg 4 miljöhus långsida	Dörr upplåst	02300253:3	02300253		023:01 Temperaturg 4 miljöhus långsida låsöppning
2010-09-26 19:39:42	023:01 Temperaturg 4 miljöhus grovsopor	Dörr upplåst	02300253:3	02300253		023:01 Temperaturg 4 miljöhus grovsopor låsöppning
2010-09-26 19:36:46	023:01 Temperaturg 4 miljöhus soplucka	Dörr upplåst	02300331:2	02300331		023:01 Temperaturg 4 miljöhus soplucka
2010-09-26 19:28:57	023:02 Temteraturg 28 miljöhus Kortsida	Dörr upplåst	02300636:1	02300636		023:02 Temteraturg 28 miljöhus kortsida låsöppning
2010-09-26 19:25:11	023:02 Temteraturg 28 miljöhus Kortsida	Dörr upplåst	02300653:2	02300653		023:02 Temteraturg 28 miljöhus kortsida låsöppning
2010-09-26 19:23:51	023:02 Temteraturg 28 miljöhus Kortsida	Dörr upplåst	02300616:3	02300616		023:02 Temteraturg 28 miljöhus kortsida låsöppning
2010-09-26 19:20:59	023:02 Temteraturg 28 miljöhus Kortsida	Dörr upplåst	02300557:3	02300557		023:02 Temteraturg 28 miljöhus kortsida låsöppning
2010-09-26 19:14:22	023:02 Temteraturg 28 miljöhus Kortsida	Dörr upplåst	02300654:3	02300654		023:02 Temteraturg 28 miljöhus kortsida låsöppning
2010-09-26 19:07:31	023:01 Temperaturg 4 miljöhus grovsopor	Dörr upplåst	02300455:3	02300455		023:01 Temperaturg 4 miljöhus grovsopor låsöppning
2010-09-26 19:07:21	023:01 Temperaturg 4 miljöhus soplucka	Dörr upplåst	02300455:3	02300455		023:01 Temperaturg 4 miljöhus soplucka
2010-09-26 19:06:08	023:01 Temperaturg 4 miljöhus långsida	Dörr upplåst	02300367:2	02300367		023:01 Temperaturg 4 miljöhus långsida låsöppning
2010-09-26 19:05:40	023:02 Temteraturg 28 miljöhus Kortsida	Dörr upplåst	02300459:1	02300459		023:02 Temteraturg 28 miljöhus kortsida låsöppning
2010-09-26 19:05:08	023:02 Temteraturg 28 miljöhus långsida	Dörr upplåst	02300372:2	02300372		023:02 Temteraturg 28 miljöhus långsida låsöppning
2010-09-26 19:04:56	023:02 Temperaturg 28 miljöhus soplucka	Dörr upplåst	02300372:2	02300372		023:02 Temperaturg 28 miljöhus soplucka låsöppning
2010-09-26 18:50:37	023:02 Temteraturg 28 miljöhus Kortsida	Dörr upplåst	02300654:1	02300654		023:02 Temteraturg 28 miljöhus kortsida låsöppning
2010-09-26 18:49:04	023:02 Temteraturg 28 miljöhus Kortsida	Dörr upplåst	02300654:1	02300654		023:02 Temteraturg 28 miljöhus kortsida låsöppning
2010-09-26 18:42:27	023:01 Temperaturg 4 miljöhus kortsida	Dörr upplåst	02300329:1	02300329		023:01 Temperaturg 4 miljöhus kortsida låsöppning
2010-09-26 18:42:17	023:01 Temperaturg 4 miljöhus långsida	Dörr upplåst	02300313:2	02300313		023:01 Temperaturg 4 miljöhus långsida låsöppning
2010-09-26 18:41:51	023:02 Temteraturg 28 miljöhus grovsopor	Dörr upplåst	02300387:3	02300387		023:02 Temteraturg 28 miljöhus grovsopor låsöppnin
2010-09-26 18:38:02	023:02 Temperaturg 28 miljöhus soplucka	Dörr upplåst	02300379:2	02300379		023:02 Temperaturg 28 miljöhus soplucka låsöppning
2010-09-26 18:33:23	023:02 Temteraturg 28 miljöhus Kortsida	Dörr upplåst	02300422:1	02300422		023:02 Temteraturg 28 miljöhus kortsida låsöppning

E60-1

2010-09-26 18:28:20	023:01 Temperaturg 4 miljöhus kortsida	Dörr upplåst	02300341:1	02300341	023:01 Temperaturg 4 miljöhus kortsida låsöppning
2010-09-26 18:13:41	023:01 Temperaturg 4 miljöhus långsida	Dörr upplåst	02300329:1	02300329	023:01 Temperaturg 4 miljöhus långsida låsöppning
2010-09-26 18:01:36	023:01 Temperaturg 4 miljöhus kortsida	Dörr upplåst	02300329:1	02300329	023:01 Temperaturg 4 miljöhus kortsida låsöppning
2010-09-26 17:47:36	023:02 Temteraturg 28 miljöhus långsida	Dörr upplåst	02300380:2	02300380	023:02 Temteraturg 28 miljöhus långsida låsöppning
2010-09-26 17:46:37	023:01 Temperaturg 4 miljöhus långsida	Dörr upplåst	023:01 Temperaturg 4 miljöhus långsida öppnaknapp		023:01 Temperaturg 4 miljöhus långsida låsöppning
2010-09-26 17:46:15	023:01 Temperaturg 4 miljöhus kortsida	Dörr upplåst	02300201:3	02300201	023:01 Temperaturg 4 miljöhus kortsida låsöppning
2010-09-26 17:46:13	023:01 Temperaturg 4 miljöhus kortsida	Öppningsförsök - fel dörr	02300540:2	02300540	
2010-09-26 17:44:50	023:02 Temteraturg 28 miljöhus Kortsida	Dörr upplåst	02300632:2	02300632	023:02 Temteraturg 28 miljöhus kortsida låsöppning
2010-09-26 17:44:09	023:02 Temteraturg 28 miljöhus långsida	Dörr upplåst	02300379:2	02300379	023:02 Temteraturg 28 miljöhus långsida låsöppning
2010-09-26 17:31:18	023:02 Temteraturg 28 miljöhus Kortsida	Dörr upplåst	02300604:1	02300604	023:02 Temteraturg 28 miljöhus kortsida låsöppning
2010-09-26 17:25:38	023:01 Temperaturg 4 miljöhus soplucka	Dörr upplåst	02300315:3	02300315	023:01 Temperaturg 4 miljöhus soplucka
2010-09-26 17:16:49	023:01 Temperaturg 4 miljöhus kortsida	Dörr upplåst	02300318:1	02300318	023:01 Temperaturg 4 miljöhus kortsida låsöppning
2010-09-26 17:11:23	023:02 Temteraturg 28 miljöhus Kortsida	Dörr upplåst	02300472:1	02300472	023:02 Temteraturg 28 miljöhus kortsida låsöppning
2010-09-26 17:04:36	023:02 Temteraturg 28 miljöhus långsida	Dörr upplåst	023:02 Temteraturg 28 miljöhus långsida öppnaknapp		023:02 Temteraturg 28 miljöhus långsida låsöppning
2010-09-26 17:03:48	023:01 Temperaturg 4 miljöhus kortsida	Dörr upplåst	02300296:1	02300296	023:01 Temperaturg 4 miljöhus kortsida låsöppning
2010-09-26 17:02:54	023:02 Temteraturg 28 miljöhus Kortsida	Dörr upplåst	02300635:2	02300635	023:02 Temteraturg 28 miljöhus kortsida låsöppning
2010-09-26 16:53:03	023:02 Temteraturg 28 miljöhus Kortsida	Dörr upplåst	02300603:1	02300603	023:02 Temteraturg 28 miljöhus kortsida låsöppning
2010-09-26 16:50:42	023:02 Temteraturg 28 miljöhus Kortsida	Dörr upplåst	02300596:2	02300596	023:02 Temteraturg 28 miljöhus kortsida låsöppning
2010-09-26 16:42:22	023:02 Temteraturg 28 miljöhus långsida	Dörr upplåst	023:02 Temteraturg 28 miljöhus långsida öppnaknapp		023:02 Temteraturg 28 miljöhus långsida låsöppning
2010-09-26 16:41:55	023:02 Temteraturg 28 miljöhus långsida	Dörr upplåst	02300400:1	02300400	023:02 Temteraturg 28 miljöhus långsida låsöppning
2010-09-26 16:37:12	023:01 Temperaturg 4 miljöhus kortsida	Dörr upplåst	023:01 Temperaturg 4 miljöhus kortsida öppnaknapp		023:01 Temperaturg 4 miljöhus kortsida låsöppning
2010-09-26 16:36:54	023:01 Temperaturg 4 miljöhus kortsida	Dörr upplåst	02300334:3	02300334	023:01 Temperaturg 4 miljöhus kortsida låsöppning
2010-09-26 16:31:59	023:02 Temteraturg 28 miljöhus Kortsida	Dörr upplåst	02300628:1	02300628	023:02 Temteraturg 28 miljöhus kortsida låsöppning
2010-09-26 16:28:56	023:01 Temperaturg 4 miljöhus långsida	Dörr upplåst	02300362:1	02300362	023:01 Temperaturg 4 miljöhus långsida låsöppning
2010-09-26 16:28:04	023:02 Temteraturg 28 miljöhus långsida	Dörr upplåst	02300399:1	02300399	023:02 Temteraturg 28 miljöhus långsida låsöppning
2010-09-26 16:19:08	023:02 Temteraturg 28 miljöhus Kortsida	Dörr upplåst	02300634:1	02300634	023:02 Temteraturg 28 miljöhus kortsida låsöppning
2010-09-26 15:50:41	023:02 Temteraturg 28 miljöhus grovsopor	Dörr upplåst	02300628:1	02300628	023:02 Temteraturg 28 miljöhus grovsopor låsöppnin
2010-09-26 15:49:14	023:02 Temteraturg 28 miljöhus Kortsida	Dörr upplåst	02300435:2	02300435	023:02 Temteraturg 28 miljöhus kortsida låsöppning
2010-09-26 15:47:30	023:02 Temteraturg 28 miljöhus Kortsida	Dörr upplåst	02300628:1	02300628	023:02 Temteraturg 28 miljöhus kortsida låsöppning
2010-09-26 15:46:09	023:02 Temteraturg 28 miljöhus Kortsida	Dörr upplåst	02300389:1	02300389	023:02 Temteraturg 28 miljöhus kortsida låsöppning
2010-09-26 15:37:10	023:01 Temperaturg 4 miljöhus kortsida	Dörr upplåst	02300305:1	02300305	023:01 Temperaturg 4 miljöhus kortsida låsöppning
2010-09-26 15:25:01	023:02 Temteraturg 28 miljöhus långsida	Dörr upplåst	023:02 Temteraturg 28 miljöhus långsida öppnaknapp		023:02 Temteraturg 28 miljöhus långsida låsöppning
2010-09-26 15:24:34	023:02 Temteraturg 28 miljöhus långsida	Dörr upplåst	02300393:1	02300393	023:02 Temteraturg 28 miljöhus långsida låsöppning
2010-09-26 15:18:18	023:02 Temteraturg 28 miljöhus långsida	Dörr upplåst	023:02 Temteraturg 28 miljöhus långsida öppnaknapp		023:02 Temteraturg 28 miljöhus långsida låsöppning
2010-09-26 15:17:36	023:01 Temperaturg 4 miljöhus kortsida	Dörr upplåst	02300248:1	02300248	023:01 Temperaturg 4 miljöhus kortsida låsöppning
2010-09-26 15:17:29	023:02 Temteraturg 28 miljöhus Kortsida	Dörr upplåst	02300443:1	02300443	023:02 Temteraturg 28 miljöhus kortsida låsöppning
2010-09-26 15:15:30	023:01 Temperaturg 4 miljöhus kortsida	Dörr upplåst	02300089:3	02300089	023:01 Temperaturg 4 miljöhus kortsida låsöppning
2010-09-26 15:12:53	023:02 Temteraturg 28 miljöhus långsida	Dörr upplåst	023:02 Temteraturg 28 miljöhus långsida öppnaknapp		023:02 Temteraturg 28 miljöhus långsida låsöppning
2010-09-26 15:12:14	023:02 Temteraturg 28 miljöhus Kortsida	Dörr upplåst	02300410:1	02300410	023:02 Temteraturg 28 miljöhus kortsida låsöppning
2010-09-26 15:07:34	023:02 Temteraturg 28 miljöhus långsida	Dörr upplåst	023:02 Temteraturg 28 miljöhus långsida öppnaknapp		023:02 Temteraturg 28 miljöhus långsida låsöppning
2010-09-26 15:07:01	023:02 Temteraturg 28 miljöhus Kortsida	Dörr upplåst	02300595:1	02300595	023:02 Temteraturg 28 miljöhus kortsida låsöppning
2010-09-26 15:02:29	023:01 Temperaturg 4 miljöhus kortsida	Dörr upplåst	02300352:1	02300352	023:01 Temperaturg 4 miljöhus kortsida låsöppning
2010-09-26 14:58:40	023:01 Temperaturg 4 miljöhus kortsida	Dörr upplåst	02300286:2	02300286	023:01 Temperaturg 4 miljöhus kortsida låsöppning
2010-09-26 14:53:12	023:01 Temperaturg 4 miljöhus kortsida	Dörr upplåst	02300167:2	02300167	023:01 Temperaturg 4 miljöhus kortsida låsöppning
2010-09-26 14:53:08	023:01 Temperaturg 4 miljöhus kortsida	Öppningsförsök - fel kort	400088488		

Print

E60-1

2010-09-26 14:52:46	023:02 Temteraturg 28 miljöhus Kortsida	Dörr upplåst	02300563:3	02300563		023:02 Temteraturg 28 miljöhus kortsida låsöppning
2010-09-26 14:37:09	023:02 Temperatury 28 miljöhus soplucka	Dörr upplåst	02300429:2	02300429		023:02 Temperaturg 28 miljöhus soplucka låsöppning
2010-09-26 14:35:19	023:02 Temteraturg 28 miljöhus långsida	Dörr upplåst	023:02 Temteraturg 28 miljöhus långsida öppnaknapp			023:02 Temteraturg 28 miljöhus långsida låsöppning
2010-09-26 14:35:07	023:02 Temteraturg 28 miljöhus Kortsida	Dörr upplåst	02300432:1	02300432		023:02 Temteraturg 28 miljöhus kortsida låsöppning
2010-09-26 14:29:20	023:02 Temteraturg 28 miljöhus Kortsida	Dörr upplåst	02300482:2	02300482		023:02 Temteraturg 28 miljöhus kortsida låsöppning
2010-09-26 14:23:51	023:01 Temperatury 4 miljöhus långsida	Dörr upplåst	02300244:1	02300244		023:01 Temperaturg 4 miljöhus långsida låsöppning
2010-09-26 14:22:03	023:01 Temperatury 4 miljöhus grovsopor	Dörr upplåst	02300244:1	02300244		023:01 Temperaturg 4 miljöhus grovsopor låsöppning
2010-09-26 14:21:35	023:02 Temteraturg 28 miljöhus långsida	Dörr upplåst	023:02 Temteraturg 28 miljöhus långsida öppnaknapp			023:02 Temteraturg 28 miljöhus långsida låsöppning
2010-09-26 14:21:25	023:02 Temteraturg 28 miljöhus långsida	Dörr upplåst	02300381:2	02300381		023:02 Temteraturg 28 miljöhus långsida låsöppning
2010-09-26 14:20:45	023:01 Temperatury 4 miljöhus kortsida	Dörr upplåst	02300341:1	02300341		023:01 Temperaturg 4 miljöhus kortsida låsöppning
2010-09-26 14:18:34	023:01 Temperatury 4 miljöhus kortsida	Dörr upplåst	02300352:1	02300352		023:01 Temperaturg 4 miljöhus kortsida låsöppning
2010-09-26 14:15:57	023:02 Temteraturg 28 miljöhus Kortsida	Dörr upplåst	02300554:3	02300554		023:02 Temteraturg 28 miljöhus kortsida låsöppning
2010-09-26 14:15:38	023:02 Temteraturg 28 miljöhus Kortsida	Dörr upplåst	02300646:2	02300646		023:02 Temteraturg 28 miljöhus kortsida låsöppning
2010-09-26 14:08:07	023:02 Temteraturg 28 miljöhus Kortsida	Dörr upplåst	02300649:3	02300649		023:02 Temteraturg 28 miljöhus kortsida låsöppning
2010-09-26 14:07:43	023:02 Temteraturg 28 miljöhus grovsopor	Dörr upplåst	02300373:1	02300373		023:02 Temteraturg 28 miljöhus grovsopor låsöppnin
2010-09-26 14:03:14	023:02 Temteraturg 28 miljöhus Kortsida	Dörr upplåst	02300553:1	02300553		023:02 Temteraturg 28 miljöhus kortsida låsöppning
2010-09-26 14:00:38	023:02 Temteraturg 28 miljöhus Kortsida	Dörr upplåst	02300580:2	02300580		023:02 Temteraturg 28 miljöhus kortsida låsöppning
2010-09-26 13:56:40	023:02 Temteraturg 28 miljöhus Kortsida	Dörr upplåst	02300605:2	02300605		023:02 Temteraturg 28 miljöhus kortsida låsöppning
2010-09-26 13:54:19	023:02 Temteraturg 28 miljöhus Kortsida	Dörr upplåst	02300591:5	02300591		023:02 Temteraturg 28 miljöhus kortsida låsöppning
2010-09-26 13:51:55	023:01 Temperatury 4 miljöhus långsida	Dörr upplåst	02300253:3	02300253		023:01 Temperaturg 4 miljöhus långsida låsöppning
2010-09-26 13:49:03	023:02 Temteraturg 28 miljöhus Kortsida	Dörr upplåst	02300253:3	02300253		023:02 Temteraturg 28 miljöhus kortsida låsöppning
2010-09-26 13:48:57	023:02 Temteraturg 28 miljöhus grovsopor	Dörr upplåst	02300253:3	02300253		023:02 Temteraturg 28 miljöhus grovsopor låsöppnin
2010-09-26 13:46:59	023:02 Temteraturg 28 miljöhus långsida	Dörr upplåst	023:02 Temteraturg 28 miljöhus långsida öppnaknapp			023:02 Temteraturg 28 miljöhus långsida låsöppning
2010-09-26 13:46:32	023:02 Temteraturg 28 miljöhus Kortsida	Dörr upplåst	02300644:3	02300644		023:02 Temteraturg 28 miljöhus kortsida låsöppning
2010-09-26 13:37:38	023:01 Temperatury 4 miljöhus långsida	Dörr upplåst	02300355:2	02300355		023:01 Temperaturg 4 miljöhus långsida låsöppning
2010-09-26 13:34:10	023:02 Temteraturg 28 miljöhus Kortsida	Dörr upplåst	02300647:3	02300647		023:02 Temteraturg 28 miljöhus kortsida låsöppning
2010-09-26 13:33:54	023:02 Temperatury 28 miljöhus soplucka	Dörr upplåst	02300466:3	02300466		023:02 Temperaturg 28 miljöhus soplucka låsöppning
2010-09-26 13:30:03	023:02 Temteraturg 28 miljöhus långsida	Dörr upplåst	02300376:3	02300376		023:02 Temteraturg 28 miljöhus långsida låsöppning
2010-09-26 13:27:40	023:02 Temteraturg 28 miljöhus Kortsida	Dörr upplåst	02300405:1	02300405		023:02 Temteraturg 28 miljöhus kortsida låsöppning
2010-09-26 13:27:34	023:02 Temteraturg 28 miljöhus Kortsida	Dörr upplåst	02300405:1	02300405		023:02 Temteraturg 28 miljöhus kortsida låsöppning
2010-09-26 13:26:40	023:01 Temperatury 4 miljöhus långsida	Dörr upplåst	02300344:2	02300344		023:01 Temperaturg 4 miljöhus långsida låsöppning
2010-09-26 13:24:39	023:02 Temteraturg 28 miljöhus långsida	Dörr upplåst	023:02 Temteraturg 28 miljöhus långsida öppnaknapp			023:02 Temteraturg 28 miljöhus långsida låsöppning
2010-09-26 13:24:12	023:02 Temteraturg 28 miljöhus långsida	Dörr upplåst	02300395:3	02300395		023:02 Temteraturg 28 miljöhus långsida låsöppning
2010-09-26 13:21:49	023:01 Temperatury 4 miljöhus grovsopor	Dörr upplåst	02300335:1	02300335		023:01 Temperaturg 4 miljöhus grovsopor låsöppning
2010-09-26 13:11:10	023:01 Temperatury 4 miljöhus kortsida	Dörr upplåst	023:01 Temperaturg 4 miljöhus kortsida öppnaknapp			023:01 Temperaturg 4 miljöhus kortsida låsöppning
2010-09-26 13:10:43	023:01 Temperatury 4 miljöhus kortsida	Dörr upplåst	02300323:3	02300323		023:01 Temperaturg 4 miljöhus kortsida låsöppning
2010-09-26 13:04:42	023:02 Temteraturg 28 miljöhus långsida	Dörr upplåst	023:02 Temteraturg 28 miljöhus långsida öppnaknapp			023:02 Temteraturg 28 miljöhus långsida låsöppning
2010-09-26 13:04:17	023:02 Temteraturg 28 miljöhus grovsopor	Dörr upplåst	02300604:1	02300604		023:02 Temteraturg 28 miljöhus grovsopor låsöppnin
2010-09-26 13:03:17	023:02 Temteraturg 28 miljöhus Kortsida	Dörr upplåst	02300654:3	02300654		023:02 Temteraturg 28 miljöhus kortsida låsöppning
2010-09-26 13:02:51	023:01 Temperatury 4 miljöhus kortsida	Dörr upplåst	02300304:3	02300304		023:01 Temperaturg 4 miljöhus kortsida låsöppning
2010-09-26 12:55:27	023:01 Temperatury 4 miljöhus kortsida	Dörr upplåst	023:01 Temperaturg 4 miljöhus kortsida öppnaknapp			023:01 Temperaturg 4 miljöhus kortsida låsöppning
2010-09-26 12:53:46	023:01 Temperatury 4 miljöhus kortsida	Dörr upplåst	02300351:3	02300351		023:01 Temperaturg 4 miljöhus kortsida låsöppning
2010-09-26 12:49:57	023:01 Temperatury 4 miljöhus kortsida	Dörr upplåst	023:01 Temperaturg 4 miljöhus kortsida öppnaknapp			023:01 Temperaturg 4 miljöhus kortsida låsöppning
2010-09-26 12:49:47	023:01 Temperatury 4 miljöhus kortsida	Dörr upplåst	02300207:1	02300207		023:01 Temperaturg 4 miljöhus kortsida låsöppning
2010-09-26 12:47:23	023:01 Temperatury 4 miljöhus långsida	Dörr upplåst	02300359:3	02300359		023:01 Temperaturg 4 miljöhus långsida låsöppning

E60-1

2010-09-26 12:42:02	023:01 Temperaturg 4 miljöhus långsida	Dörr upplåst	023:01 Temperaturg 4 miljöhus långsida öppnaknapp			023:01 Temperaturg 4 miljöhus långsida låsöppning
2010-09-26 12:41:42	023:01 Temperaturg 4 miljöhus kortsida	Dörr upplåst	02300322:1	02300322		023:01 Temperaturg 4 miljöhus kortsida låsöppning
2010-09-26 12:36:47	023:02 Temteraturg 28 miljöhus Kortsida	Dörr upplåst	02300567:3	02300567		023:02 Temteraturg 28 miljöhus kortsida låsöppning
2010-09-26 12:28:57	023:02 Temteraturg 28 miljöhus Kortsida	Dörr upplåst	02300614:2	02300614		023:02 Temteraturg 28 miljöhus kortsida låsöppning
2010-09-26 12:24:08	023:01 Temperaturg 4 miljöhus kortsida	Dörr upplåst	02300325:1	02300325		023:01 Temperaturg 4 miljöhus kortsida låsöppning
2010-09-26 12:23:35	023:01 Temperaturg 4 miljöhus långsida	Dörr upplåst	023:01 Temperaturg 4 miljöhus långsida öppnaknapp			023:01 Temperaturg 4 miljöhus långsida låsöppning
2010-09-26 12:23:09	023:01 Temperaturg 4 miljöhus långsida	Dörr upplåst	02300358:2	02300358		023:01 Temperaturg 4 miljöhus långsida låsöppning
2010-09-26 12:15:53	023:01 Temperaturg 4 miljöhus långsida	Dörr upplåst	023:01 Temperaturg 4 miljöhus långsida öppnaknapp			023:01 Temperaturg 4 miljöhus långsida låsöppning
2010-09-26 12:13:34	023:01 Temperaturg 4 miljöhus kortsida	Dörr upplåst	02300325:3	02300325		023:01 Temperaturg 4 miljöhus kortsida låsöppning
2010-09-26 12:05:50	023:02 Temteraturg 28 miljöhus Kortsida	Dörr upplåst	02300636:1	02300636		023:02 Temteraturg 28 miljöhus kortsida låsöppning
2010-09-26 11:59:34	023:01 Temperaturg 4 miljöhus långsida	Dörr upplåst	Reza Lotfhah	Bostadsbolaget 905		023:01 Temperaturg 4 miljöhus långsida låsöppning
2010-09-26 11:59:09	023:02 Temteraturg 28 miljöhus Kortsida	Dörr upplåst	02300596:2	02300596		023:02 Temteraturg 28 miljöhus kortsida låsöppning
2010-09-26 11:58:55	023:01 Temperaturg 4 miljöhus kortsida	Dörr upplåst	023:01 Temperaturg 4 miljöhus kortsida öppnaknapp			023:01 Temperaturg 4 miljöhus kortsida låsöppning
2010-09-26 11:58:51	023:01 Temperaturg 4 miljöhus grovsopor	Dörr upplåst	Reza Lotfhah	Bostadsbolaget 905		023:01 Temperaturg 4 miljöhus grovsopor låsöppning
2010-09-26 11:58:28	023:02 Temteraturg 28 miljöhus långsida	Dörr upplåst	02300373:1	02300373		023:02 Temteraturg 28 miljöhus långsida låsöppning
2010-09-26 11:57:23	023:01 Temperaturg 4 miljöhus kortsida	Dörr upplåst	02300321:3	02300321		023:01 Temperaturg 4 miljöhus kortsida låsöppning
2010-09-26 11:54:47	023:01 Temperaturg 4 miljöhus kortsida	Dörr upplåst	02300203:2	02300203		023:01 Temperaturg 4 miljöhus kortsida låsöppning
2010-09-26 11:53:35	023:01 Temperaturg 4 miljöhus kortsida	Dörr upplåst	02300320:3	02300320		023:01 Temperaturg 4 miljöhus kortsida låsöppning
2010-09-26 11:53:13	023:02 Temteraturg 28 miljöhus långsida	Dörr upplåst	02300397:3	02300397		023:02 Temteraturg 28 miljöhus långsida låsöppning
2010-09-26 11:45:02	023:02 Temteraturg 28 miljöhus Kortsida	Dörr upplåst	02300637:3	02300637		023:02 Temteraturg 28 miljöhus kortsida låsöppning
2010-09-26 11:41:10	023:02 Temteraturg 28 miljöhus långsida	Dörr upplåst	02300558:3	02300558		023:02 Temteraturg 28 miljöhus långsida låsöppning
2010-09-26 11:37:24	023:01 Temperaturg 4 miljöhus långsida	Dörr upplåst	02300382:2	02300382		023:01 Temperaturg 4 miljöhus långsida låsöppning
2010-09-26 11:35:16	023:01 Temperaturg 4 miljöhus långsida	Dörr upplåst	02300135:2	02300135		023:01 Temperaturg 4 miljöhus långsida låsöppning
2010-09-26 11:34:46	023:02 Temteraturg 28 miljöhus Kortsida	Dörr upplåst	02300413:2	02300413		023:02 Temteraturg 28 miljöhus kortsida låsöppning
2010-09-26 11:31:42	023:02 Temteraturg 28 miljöhus Kortsida	Dörr upplåst	023:02 Temteraturg 28 miljöhus kortsida öppnaknapp			023:02 Temteraturg 28 miljöhus kortsida låsöppning
2010-09-26 11:31:27	023:02 Temteraturg 28 miljöhus Kortsida	Dörr upplåst	02300565:2	02300565		023:02 Temteraturg 28 miljöhus kortsida låsöppning
2010-09-26 11:28:21	023:02 Temteraturg 28 miljöhus Kortsida	Dörr upplåst	02300566:1	02300566		023:02 Temteraturg 28 miljöhus kortsida låsöppning
2010-09-26 11:21:41	023:01 Temperaturg 4 miljöhus kortsida	Dörr upplåst	02300095:3	02300095		023:01 Temperaturg 4 miljöhus kortsida låsöppning
2010-09-26 11:17:13	023:02 Temteraturg 28 miljöhus långsida	Dörr upplåst	02300392:1	02300392		023:02 Temteraturg 28 miljöhus långsida låsöppning
2010-09-26 11:12:05	023:02 Temteraturg 28 miljöhus Kortsida	Dörr upplåst	023:02 Temteraturg 28 miljöhus kortsida öppnaknapp			023:02 Temteraturg 28 miljöhus kortsida låsöppning
2010-09-26 11:11:33	023:02 Temteraturg 28 miljöhus Kortsida	Dörr upplåst	02300655:2	02300655		023:02 Temteraturg 28 miljöhus kortsida låsöppning
2010-09-26 11:08:44	023:02 Temteraturg 28 miljöhus Kortsida	Dörr upplåst	02300650:2	02300650		023:02 Temteraturg 28 miljöhus kortsida låsöppning
2010-09-26 11:07:11	023:01 Temperaturg 4 miljöhus kortsida	Dörr upplåst	02300317:3	02300317		023:01 Temperaturg 4 miljöhus kortsida låsöppning
2010-09-26 11:04:05	023:02 Temteraturg 28 miljöhus Kortsida	Dörr upplåst	02300481:1	02300481		023:02 Temteraturg 28 miljöhus kortsida låsöppning
2010-09-26 10:57:27	023:02 Temteraturg 28 miljöhus Kortsida	Dörr upplåst	02300603:3	02300603		023:02 Temteraturg 28 miljöhus kortsida låsöppning
2010-09-26 10:48:22	023:02 Temteraturg 28 miljöhus Kortsida	Dörr upplåst	023:02 Temteraturg 28 miljöhus kortsida öppnaknapp			023:02 Temteraturg 28 miljöhus kortsida låsöppning
2010-09-26 10:46:34	023:01 Temperaturg 4 miljöhus långsida	Dörr upplåst	02300365:3	02300365		023:01 Temperaturg 4 miljöhus långsida låsöppning
2010-09-26 10:46:33	023:02 Temteraturg 28 miljöhus Kortsida	Dörr upplåst	02300418:2	02300418		023:02 Temteraturg 28 miljöhus kortsida låsöppning
2010-09-26 10:46:26	023:02 Temteraturg 28 miljöhus Kortsida	Dörr upplåst	02300418:2	02300418		023:02 Temteraturg 28 miljöhus kortsida låsöppning
2010-09-26 10:41:33	023:02 Temteraturg 28 miljöhus Kortsida	Dörr upplåst	02300413:2	02300413		023:02 Temteraturg 28 miljöhus kortsida låsöppning
2010-09-26 10:40:39	023:01 Temperaturg 4 miljöhus soplucka	Dörr upplåst	02300194:1	02300194		023:01 Temperaturg 4 miljöhus soplucka
2010-09-26 10:38:49	023:02 Temteraturg 28 miljöhus Kortsida	Dörr upplåst	02300454:2	02300454		023:02 Temteraturg 28 miljöhus kortsida låsöppning
2010-09-26 10:38:34	023:01 Temperaturg 4 miljöhus långsida	Dörr upplåst	02300338:3	02300338		023:01 Temperaturg 4 miljöhus långsida låsöppning
2010-09-26 10:36:53	023:02 Temteraturg 28 miljöhus Kortsida	Dörr upplåst	02300580:2	02300580		023:02 Temteraturg 28 miljöhus kortsida låsöppning
2010-09-26 10:21:20	023:02 Temteraturg 28 miljöhus Kortsida	Dörr upplåst	02300589:1	02300589		023:02 Temteraturg 28 miljöhus kortsida låsöppning

PM

Polismyndighet
Västra Götaland

Signerad av

Signerad datum

Enhet
LKP_GBR_SP

Diarienr
1400-K160329-10

Uppgiftslämnare	Datum	Tid
Matekovic, Mario	2010-09-29	18:00

Beslag verkställt	Material för analys
Nej	Nej

Mottaget	Mottaget datum	Tid

Sätt på vilket uppgift lämnats

Upprättad av
Mario Matekovic

Uppgiften avser
Boende för psykiskat handikappade.

Uppgift

Indikationer finns att någon eller några av de boende på Länsmanstorget 1 (boende för psykiskt handikappade) kan ha sett eller hört något under mordnatten.

Samtal med de boende har gett följande:

Rum 1 (vetter inte mot brottsplatsen):
Benny (autism och utvecklingsstörning) har inte sett eller hört något.

Rum 2 (vetter mot brottsplatsen):
Sandra (Schizofren) har mycket att berätta men inget av intresse för utredningen.

Rum 3 (vetter mot brottsplatsen):
Niklas (Asberger) har varit på besök hos förälder fredag em till söndag em.

Rum 4 (vetter mot brottsplatsen):
Johan (autism/psykos) har inte sett eller hört något. Har också mycket dålig hörsel.

Rum 5 (vetter mot brottsplatsen):
Axel (lindrig utvecklingsstörning) har runt kl. 02-03 natten mellan lördag och söndag hört folk skrika, det lät som att de hade varit på fest. Efter det har han inte hört mera. På fråga om han hört någon ensam kvinna skrika svarar han nej.

Rum 6 (vetter inte mot brottsplatsen)
Hiwa (adhd/autism/utvecklingsstörning) har inte sett eller hört något.

Rum 7 (vetter inte mot brottsplatsen)
Robin (autism) har inte sett eller hört något.

Personalen kommer att vara vaksamma och återkommer om de i det dagliga samtalen hör något som kan tyda på att de boende sett eller hört något anmärkningsvärt.

Tjänsteanteckning

Film från övervakningskameror på Länsmanstorget

Signerad av

Signerad datum

Polismyndighet
Västra Götaland

Enhet
LKP_GBR_SP

Diarienr
1400-K160329-10

Uppgiftslämnare	Datum	Tid
Thylén, Peter	2010-09-30	13:29

Beslag verkställt	Material för analys
Nej	Nej

Mottaget	Mottaget datum	Tid

Sätt på vilket uppgift lämnats

Upprättad av
Peter Thylén

Uppgiften avser
Film från övervakningskameror på Länsmanstorget

Uppgift

Det finns film inhämtat ifrån fyra kameror som är placerade på Länsmanstorget.

Filmen nedbränd på bifogad CD och visar söndagen den 26 september klockan 03.30 – 05.33

Klockan 03.57 kommer en ljushyad man med svart rock han kommer ifrån Spårvagnshållet och går fram till bankomaten. Han står där en mycket lång stund och lämnar först klockan 04.06 går mot spårvagnshållet

Klockan 04.03 kommer två personer ifrån spårvagnshållet. Det ser ut som en kille i svart jacka med luva uppfälld och en tjej i svart jacka. Killen är ljushyad.

Klockan 04.20 kommer samme man igen och går till bankomaten ifrån spårvagnshållet, stannar där till 04.22 och går mot spårvagnshållet.

Klockan 04.21 kommer en vad det ser ut en ung kille i svart jacka med luva, ljushyad, kommer ifrån spårvagnshållet.

Klockan 04.48 kommer en moped/vespa ifrån gångbron och svänger vänster och bort.

Klockan 04.58 kommer två killar med ett antal meter mellan sig ifrån spårvagnshållet. Den som går först har svart hår, en mörk jacka med vit krage och vita ärmmuddar och vitt nedtill. Mörka byxor. Kille två är mellan blond, ljushyad. mörka jacka och mörka byxor, ser nästan ut som de sitter ihop, samma färg, kan vara blått. Vita skor.

Klockan 05.31 En man som är mörkt klädd kommer ifrån spårvagnshållet och går till bankomaten. Lämnar bankomaten 05.32, han är mörkt klädd och ser ut som han är färgad. Kort rakat hår.

Klockan 05.31 kommer en ljushyad man med brunt hår och tofs ifrån motsatt håll och går in vid ICA entrén. Han ställer sig vid papperskorgen o fumlar, letar eller kissar?? 05.33 Han går sedan mot spårvagnshållet, efter bankomaten så böjer han sig ner för att titta på något som ligger på marken.

Klockan 05.32 kommer en man och en kvinna ifrån spårvagnshållet mannen är ljushyad och har jacka och blå jeans. Han bär på en svart ryggsäck med vita detaljer. Kvuinnan bär mörk kjol har en tvåfärgad jacka har långt mörkt hår.

FILMEN SLUT

Polismyndighet
Västra Götaland

Tjänsteanteckning

Film från övervakningskameror på Länsmanstorget

Signerad av

Signerad datum

Enhet
LKP_GBR_SP

Diarienr
1400-K160329-10

Uppgiftslämnare	Datum	Tid
Thylén, Peter	2010-10-01	09:00

Beslag verkställt	Material för analys
Nej	Nej

Mottaget	Mottaget datum	Tid

Sätt på vilket uppgift lämnats

Upprättad av
Peter Thylén

Uppgiften avser
Film från övervakningskameror på Länsmanstorget

Uppgift

Det finns film inhämtat ifrån fyra kameror som är placerade på Länsmanstorget.

Filmen nedbränd på bifogad CD och visar söndagen den 26 september klockan 05.27 – 09.00

Klockan 05.31 En man som är mörkt klädd kommer ifrån spårvagnshållet och går till bankomaten. Lämnar bankomaten 05.32, han är mörkt klädd och ser ut som han är färgad. Kort rakat hår.

Klockan 05.31 kommer en ljushyad man med brunt hår och tofs ifrån motsatt håll och går in vid ICA entrén. Han ställer sig vid papperskorgen o fumlar, letar eller kissar?? 05.33 Han går sedan mot spårvagnshållet, efter bankomaten så böjer han sig ner för att titta på något som ligger på marken. Fortsätter sedan mot kameran, går ur bild men kommer sedan in i bild igen och går hela vägen tillbaka.

Klockan 05.32 kommer en man och en kvinna ifrån spårvagnshållet mannen är ljushyad och har jacka och blå jeans. Han bär på en svart ryggsäck med vita detaljer. Kvinnan bär mörk kjol har en tvåfärgad jacka har långt mörkt hår.

Klockan 05.34 kommer en kvinna ifrån spårvagnshållet. Hon har långt blont hår, höga svarta stövlar, svarta byxor samt svart kappa. Hon bär en svart väska. Hon gå ett antal meter bakom killen med tofs.

Klockan 05.51 kommer en vespa /moped som kommer bortifrån och svänger höger direkt in på gångbron.

Klocklan 06.02 kommer en man bortifrån och svänger höger in mot gångbron, men går på gräset paralellt med torget i riktning mot spårvagnshållplatsen.

Klockan 06.06 kommer en man ifrån spårvagnshållet svarta byxor svart rock, rakad. Antagligen samme man som var där i tidigare film. Han lämnar bankomaten 06.18 går mot spårvagnshållet, stannar till vid en dörr, kanske att det är under en lampa och står och läsre på något som han har i handen. Vänder sedan och går tillbaka till bankomaten 06.18. Går sedan ifrån bankomaten 06.20 och går mot spårvagnshållet. Stannar dock till precis i

nederkanten på kamera 3. Där han står en stund och går sedan tillbaka till bankomaten igen. Lämnar bankomaten 06.40 och går mot spårvagnshållet. 06.43 kommer han tillbaka igen ifrån spårvagnshållet och går långsamt till bankomaten. 06.52 lämnar han bankomaten igen och går tillbaka emot spårvagnshållet.

Klockan 0613 kommer en man bortifrån och går emot spårvagnshållet. Ser ut som en äldre svensk man. Har en blåaktig keps, mörk jacka med vit skjort/tröj krage under, bär på ett paraply.

Klockan 06.47 kommer en ung man med grå eller beige liknande jacka, mörka byxor vita skor och en mörk mössa. Han bär på en ryggsäck. Han går mot spårvagnshållet.

Klockan 06.51 kommer en person med mörk rock och en vit gubbkeps. Han går emot spårvagnshållet och han tar en tidning som ligger på en av bänkarna.

Klockan 07.25 kommer en ung färgad kille springande emot spårvagnshållet, han vänder sig även om vid ett tillfälle. Har en vit skjorta kanske en brun täckjacka.

Klockan 07.55 kommer två personer ifrån spårvagnshållet. En tjej i jacka med pälskrage och handväska samt en kille i svart jacka. Båda ljushyade.

Klockan 08.26 kommer en man ifrån spårvagnshållet. Han har grå shorts, vita skor och en rödbrun aktig jacka. Han går fram till anslagstavlan och tittar sig sedan oroligt omkring. Han tar eller sätter sedan något längst ner till höger på tavlan. Han går sedan tillbaka och sätter en klister lapp på den gröna dörren under ett annat märke. Han går sedan vidare, tittar sig fortfarande omkring. Går sedan till nästa dörr och sätter även något där. När han passerar bankomaten sträcker han ut armen mot den. Han vänder sedan och går tillbaka till den andra dörren och gör något igen. Tar upp något från marken och är sedan på dörren igen. Går sedan bort mot en tredje dörr och sätter något och sedan sätter han något på en lyktstolpe mitt emot. Fortsätter bort och sätter något ytterligare på väggen. Han har mörkt hår med flintis upptill. Kan vara sydeuropé. Sätter sedan något på kiosken också.

Klockan 08.33 kommer en utländsk man ifrån spårvagnshållet. Han har en svart jacka med vit revär på ryggen, en vit skjorta. Han går till bankomaten ett ärende han går sedan vidare. Kan vara en spårvagnsuniform.

Klockan 08.38 kommer en kvinna mot spårvagnshållet. Hon har vita skor svart jacka med röd skjorta under. Ljushyad.

Klockan 08.51 kommer en svensk äldre man, flintis i vit jacka mot spårvagnshållet, han går till bankomaten, gör ett ärende. Går sedan tillbaka igen

Klockan 08.52 kommer en lång svart man, grå träningsbyxor, vinröd jacka. Går bort mot ICA, vänder, kanske för att det är stängt, går sedan till bankomaten, gör ett ärende går sedan mot spårvagnshållet.

Klockan 08.59 dörrarana till ICA öppnas. Från baksidan går en medelålders man in. Efter någon minute så går han ut på framsidan.

Klockan 09.01.58 FILMEN SLUT

PM

Signerad av

Signerad datum

Polismyndighet
Västra Götaland

Enhet
LKP_NarkR

Diarienr
1400-K160329-10

Uppgiftslämnare	Datum	Tid
Nilsson, Roger	2010-09-29	09:27

Beslag verkställt: Nej

Material för analys: Nej

Inträffat på

Adress
Temperaturgatan
Göteborg

Inträffat mellan
2010-09-28 18:00
och
2010-09-28 18:15

Platsbeskrivning
Miljöstationen är placerad vid ingången till Temperaturgatan 42-66

Mottaget

Mottaget datum

Tid

Sätt på vilket uppgift lämnats

Upprättad av
Roger Nilsson

Uppgiften avser
Undersökning av miljöstation på Temperaturgatan i Göteborg

Uppgift

I samband med en husrannsakan på Temeraturgatan 60, för att eftersöka klädesplagg som buits av en misstänkt vid ett brottstillfälle, så gjordes en undersökning av den miljöstation som finns i området. Miljöstationen är den enda platsen för de i området boende, att slänga sina sopor. Miljöstationen innehöll ett femtontal sopkärl av måtten 100x100x140 cm. Sopkärlen undersöktes ytligt av inspektör Camilla Ryding. De översta lagren i varje sopkärl är genomgånget och inget anmärkningsvärt anträffades i något av kärlen.

Undersökningen utfördes den 28/9-2010 kl 18.00

PM

Signerad av

Signerad datum

Polismyndighet
Västra Götaland

Enhet
LKP_GOB_LA

Diarienr
1400-K160329-10

Uppgiftslämnare	Datum	Tid
Ljungdahl, Peter	2010-09-30	10:38

Beslag verkställt	Material för analys
Nej	Nej

Mottaget	Mottaget datum	Tid

Sätt på vilket uppgift lämnats

Upprättad av
Peter Ljungdahl

Uppgiften avser
Grått skärp

Uppgift

Daniel Giger, 0703-36 00 12, ringde in ett tips angående ett skärp som låg på gångbanan mellan Temperaturgatan och Rimfrostgatan, ganska nära gångbron till Väderilsgatan. Jag fick i uppdrag att åka ut och säkra skärpet, tog foto samt skickade skärpet till TR i Göteborg för undersökning.

skärp, närbild, 2010-09-30 10:38   diarienr: 1400-K160329-10

Polismyndighet
Västra Götaland

PM

Signerad av

Signerad datum

Enhet
LKP_GBR_UT

Diarienr
1400-K160329-10

Uppgiftslämnare	Datum	Tid
Paasonen, Pekka	2010-10-06	14:33

Beslag verkställt	Material för analys
Nej	Nej

Mottaget	Mottaget datum	Tid

Sätt på vilket uppgift lämnats

Upprättad av
Pekka Paasonen

Uppgiften avser
gällande portkod Lufttrycksgatan 9

Uppgift

Undertecknad har varit i kontakt med förvaltaren hos fastighetsägaren Fastighets AB Lufttryck, Hans Modin 031-800780.

Frågan gällde om någon slår in den 4 siffriga koden för att komma in i uppgången, om det registrerades.
Modin säger att det gör det inte, man slår sin kod och tar sig in.

/ Paasonen

Polismyndighet
Västra Götaland

PM

Emmaus Björkå

Signerad av

Signerad datum

Enhet
LKP_GBR_UT

Diarienr
1400-K160329-10

Uppgiftslämnare	Datum	Tid
Nyström, Claes	2010-10-14	13:47

Beslag verkställt	Material för analys
Nej	Nej

Mottaget	Mottaget datum	Tid

Sätt på vilket uppgift lämnats

Upprättad av
Claes Nyström

Uppgiften avser
Container för klädinsamling.

Uppgift

På baksidan av Länsmanstorget står en container tillhörande klädinsamlingsorganisationen Emmaus Björkå.

Vid kontakt med dom den 14 oktober på telefon 031-233080 framkom följande.

De töms minst en gång i veckan och det finns uppgifter på när respektive container töms.
De åker runt med lastbilar och samlar in kläder och som centralt sorteras. Kläderna går sedan vidare ut till olika butiker. Det går ej att spåra vägen på ett speciellt plagg var det hamnar.

Polismyndighet
Västra Götaland

PM

Fredrik Nilsson

Signerad av

Signerad datum

Enhet
LKP_GBR_UT

Diarienr
1400-K160329-10

Uppgiftslämnare	Datum	Tid
Nyström, Claes	2010-11-01	12:45

Beslag verkställt	Material för analys
Nej	Nej

Mottaget	Mottaget datum	Tid

Sätt på vilket uppgift lämnats

Upprättad av
Claes Nyström

Uppgiften avser

Uppgift

Kompletteringsförhör med Fredrik Nilsson registrerat under T 17.

Nilsson hördes den 27 september 2010 av polisman Andreas Johansson.

Avsikten var att kompletteringsförhöra Nilsson och därför kontaktades han av mig på telefon den 5 oktober 2010.
Jag sa att jag ville att han skulle visa den platsen som han såg en person komma ifrån mm.

Nilsson var villig att göra detta men sa att han var sjuk och sov. Lovade att återkomma till mig. Inget hände och jag har sedan dess ringt upp honom ett antal gånger och han har då sagt att han skall återkomma när han blir bättre. Vid något tillfälle har hans hustru svarat och sagt att han sover och skall ringa tillbaka när han vaknar. Nilsson har aldrig ringt tillbaka.
Intresset från Nilssons sida förfaller vara dåligt när det gäller att medverka.
Idag den 1 november 2010 försökte jag få kontakt med Nilsson både på den fasta och mobiltelefonen.

Polismyndighet
Västra Götaland

PM

Signerad av

Signerad datum

Enhet
LKP_GBR_UT

Diarienr
1400-K160329-10

Uppgiftslämnare	Datum	Tid
Kron, Peter	2010-11-02	13:56

Beslag verkställt	Material för analys
Nej	Nej

Mottaget	Mottaget datum	Tid

Sätt på vilket uppgift lämnats

Upprättad av
Peter Kron

Uppgiften avser
besök av rättsläkare.

Uppgift

Tisdagen den 26 oktober var rättsläkaren som kommer att utfärda protokollet ang. den utvidgade obduktionen på polishuset för att informera om det arbete han utfört.

Närvarande var åklagare Stina Lundqvist, Kommissarie Per-Olof Johansson och kriminalinspektörerna Claes Nyström, Peter Thylén, Håkan Ohlsson, Peter Kron samt Pekka Paasonen från Grova Brottsroteln. Dessutom medverkade Margareta Jakobi, Dan Göthberg samt Leif Delfs från Tekniska roteln.

I tjänsten

Peter Kron

PM

Signerad av

Signerad datum

Polismyndighet
Västra Götaland

Enhet
LKP_GBR_UT

Diarienr
1400-K160329-10

Uppgiftslämnare	Datum	Tid
Ohlson, Håkan	2011-02-14	15:00

Beslag verkställt	Material för analys
Nej	Nej

Mottaget	Mottaget datum	Tid

Sätt på vilket uppgift lämnats

Upprättad av
Håkan Ohlson

Involverade personer	Personnummer/Orgnr	Roll
Yohannes, Ephrem Tadele		Berörd person

Uppgiften avser
Rekonstruktion

Uppgift

Den 12 februari 2011 genomfördes på morgonen en rekonstruktion i stadsdelen Länsmansgården i Göteborg.

Närvarande under rekonstruktionen var bland andra Kammaråklagare Stina Lundqvist, till lika förundersökningsledare, Advokat Claes Östlund, till lika offentlig försvarare av misstänkt Yohannes. Kriminalinspektör Håkan Ohlson från Länskriminalpolisen i Göteborg, som i utredningen har rollen som utredare och förhörsledaren, höll i rekonstruktionen. Till Ohlsons hjälp fanns också Kriminalinspektör Peter Kron och rekonstruktionen dokumenterades på film av Kriminalinspektör Urbans Swahn. Båda från Länskriminalpolisen i Göteborg. Misstänkt Ephrem Yohannes hade till sin hjälp tre poliser som figuranter, två män och en kvinna, för att förevisa sin syn på hur han upplevde händelsen på morgonen den 26 september 2010. Rekonstruktionen skedde i den kronologiska ordning som Yohannes uppgivit i förhör.

På bifogad karta finns markerad den ungefärliga väg som Yohannes förevisade under rekonstruktionen att han sprang och gick från den plats där han, så som han uppfattade situationen, att två män och en kvinna hade sex (Markerad med A)och fram till sin dåvarande bostad (Markerad med B).

Kartan är en så kallad hybrid som kan liknas vid karta - flygfoto.

Företag | Personer | Platser (1)
Tempera
Soheal HB
Yaylali, Ilhami Ibrahim
Melindas Livs
Vette skolan
Skola
Pizzeria Athena
B
Karta Flygfoto Hybrid Sjökort Utsikt Gatuvy
N
Klimatg
Länsmansg
Ica
Dinos Pizza
Länsmanstorget
Rimfrostg
Daggdroppeg
Vårdcentral
A
Sommarvädersg.
Temperaturgatan
Temperaturg
Slackmolnsg
S. Fjädermolnsg
På kartan
100 m
1 2 3 4 5 6 7 8 9 10 11 12 13 14 15 16 17
Anmäl fel
Tips & tricks
Ansvarig utgivare: Christer Pettersson
© Lantmäteriet/Metria/respektive kommun

A58

Historik för Goteborg Save AFB, Sweden

Lördag, September 25, 2010

Daily Summary

	Actual:	Average :	Record :
Temperature:			
Medeltemperatur	**12** °C	-	
Maxtemperatur	**14** °C	**12** °C	- ()
Minimitemperatur	**10** °C	**6** °C	- ()
Degree Days:			
Sjunkande	12		
Growing Degree Days	4 (Base 50)		
Moisture:			
Daggpunkt	**11** °C		
Average Humidity	98		
Maximum Humidity	100		
Minimum Humidity	94		
Nederbörd:			
Nederbörd	**0.0** cm	**2.8** cm	- ()
Lufttryck vid havsytan:			
Lufttryck vid havsytan	**1001.86** hPa		
Vind:			
Vindhastighet	**8** km/h ()		
Max vindhastighet	**26** km/h		
Max Gust Speed	-		
Sikt	**7.1** kilometer		
Händelser	Regn		

T = Trace of Precipitation, **MM** = Missing Value

Source: Averaged Metar Reports

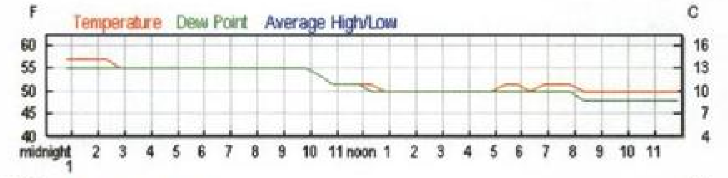

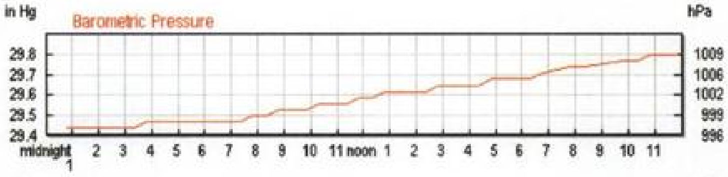

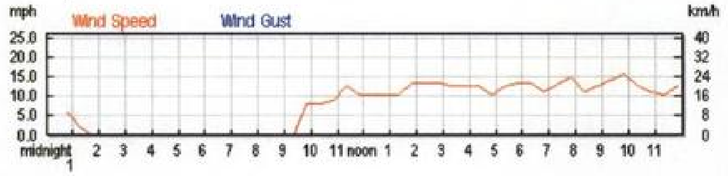

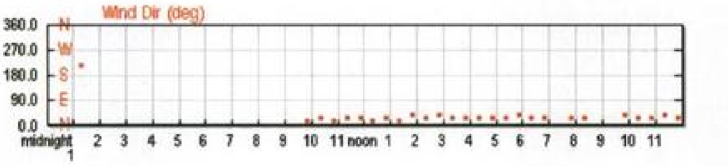

Hourly Observations

Tid (CEST):	Temp:	Daggpunkt:	Luftfuktighet:	Lufttryck vid havsytan:	Sikt:	Wind Dir:	Vindhastighet:	Vindhastighet i byarna:	Precip:	Händelser:	Förhållanden:
12:50 AM	**14.0** °C	**13.0** °C	94%	**997** hPa	-	V/SV	**9.3** km/h / **2.6** m/s	-	N/A	Regn	Lätt regn
1:20 AM	**14.0** °C	**13.0** °C	94%	**997** hPa	-	SV	**3.7** km/h / **1.0** m/s	-	N/A	Regn	Lätt regn
1:50 AM	**14.0** °C	**13.0** °C	94%	**997** hPa	-	Vindstilla	Vindstilla	-	N/A		Lätt duggregn

A58

2:20 AM	14.0 °C	13.0 °C	94%	997 hPa	-	Vindstilla	Vindstilla	-	N/A	Regn	Lätt regn
2:50 AM	13.0 °C	13.0 °C	100%	997 hPa	2.0 kilometer	Vindstilla	Vindstilla	-	N/A	Regn	Regn
3:20 AM	13.0 °C	13.0 °C	100%	997 hPa	2.4 kilometer	Vindstilla	Vindstilla	-	N/A		Duggregn
3:50 AM	13.0 °C	13.0 °C	100%	998 hPa	2.3 kilometer	Vindstilla	Vindstilla	-	N/A		Molnigt
4:20 AM	13.0 °C	13.0 °C	100%	998 hPa	-	Vindstilla	Vindstilla	-	N/A		Molnigt
4:50 AM	13.0 °C	13.0 °C	100%	998 hPa	1.3 kilometer	Vindstilla	Vindstilla	-	N/A		Duggregn
5:20 AM	13.0 °C	13.0 °C	100%	998 hPa	2.1 kilometer	Vindstilla	Vindstilla	-	N/A	Regn	Lätt regn
5:50 AM	13.0 °C	13.0 °C	100%	998 hPa	2.5 kilometer	Vindstilla	Vindstilla	-	N/A		Duggregn
6:20 AM	13.0 °C	13.0 °C	100%	998 hPa	2.7 kilometer	Vindstilla	Vindstilla	-	N/A		Duggregn
6:50 AM	13.0 °C	13.0 °C	100%	998 hPa	-	Vindstilla	Vindstilla	-	N/A		Mestadels molnigt
7:20 AM	13.0 °C	13.0 °C	100%	998 hPa	-	Vindstilla	Vindstilla	-	N/A		Mestadels molnigt
7:50 AM	13.0 °C	13.0 °C	100%	999 hPa	-	Vindstilla	Vindstilla	-	N/A		Molnigt
8:20 AM	13.0 °C	13.0 °C	100%	999 hPa	-	Vindstilla	Vindstilla	-	N/A		Duggregn
8:50 AM	13.0 °C	13.0 °C	100%	1000 hPa	-	Vindstilla	Vindstilla	-	N/A		Duggregn
9:20 AM	13.0 °C	13.0 °C	100%	1000 hPa	2.1 kilometer	Vindstilla	Vindstilla	-	N/A	Regn	Regn
9:50 AM	13.0 °C	13.0 °C	100%	1000 hPa	4.0 kilometer	N/NO	13.0 km/h / 3.6 m/s	-	N/A	Regn	Lätt regn
10:20 AM	12.0 °C	12.0 °C	100%	1001 hPa	7.0 kilometer	N/NO	13.0 km/h / 3.6 m/s	-	N/A	Regn	Lätt regn
10:50 AM	11.0 °C	11.0 °C	100%	1001 hPa	8.0 kilometer	N/NO	14.8 km/h / 4.1 m/s	-	N/A	Regn	Lätt regn
11:20 AM	11.0 °C	11.0 °C	100%	1001 hPa	10.0 kilometer	N/NO	20.4 km/h / 5.7 m/s	-	N/A	Regn	Lätt regn
11:50 AM	11.0 °C	11.0 °C	100%	1002 hPa	8.0 kilometer	N/NO	16.7 km/h / 4.6 m/s	-	N/A	Regn	Lätt regn
12:20 PM	11.0 °C	10.0 °C	94%	1002 hPa	10.0 kilometer	N/NO	16.7 km/h / 4.6 m/s	-	N/A		Duggregn
12:50 PM	10.0 °C	10.0 °C	100%	1003 hPa	10.0 kilometer	N/NO	16.7 km/h / 4.6 m/s	-	N/A		Lätt duggregn
1:20 PM	10.0 °C	10.0 °C	100%	1003 hPa	10.0 kilometer	N/NO	16.7 km/h / 4.6 m/s	-	N/A		Lätt duggregn
1:50 PM	10.0 °C	10.0 °C	100%	1003 hPa	5.0 kilometer	NO	22.2 km/h / 6.2 m/s	-	N/A		Molnigt
2:20 PM	10.0 °C	10.0 °C	100%	1003 hPa	3.5 kilometer	N/NO	22.2 km/h / 6.2 m/s	-	N/A		Duggregn
2:50 PM	10.0 °C	10.0 °C	100%	1004 hPa	4.5 kilometer	NO	22.2 km/h / 6.2 m/s	-	N/A		Duggregn
3:20 PM	10.0 °C	10.0 °C	100%	1004 hPa	8.0 kilometer	N/NO	20.4 km/h / 5.7 m/s	-	N/A		Molnigt
3:50 PM	10.0 °C	10.0 °C	100%	1004 hPa	5.0 kilometer	N/NO	20.4 km/h / 5.7 m/s	-	N/A		Molnigt
4:20 PM	10.0 °C	10.0 °C	100%	1004 hPa	10.0 kilometer	N/NO	20.4 km/h / 5.7 m/s	-	N/A		Molnigt
4:50 PM	10.0 °C	10.0 °C	100%	1005 hPa	10.0 kilometer	N/NO	16.7 km/h / 4.6 m/s	-	N/A		Molnigt
5:20 PM	11.0 °C	10.0 °C	94%	1005 hPa	10.0 kilometer	N/NO	20.4 km/h / 5.7 m/s	-	N/A		Molnigt
5:50 PM	11.0 °C	10.0 °C	94%	1005 hPa	10.0 kilometer	NO	22.2 km/h / 6.2 m/s	-	N/A		Molnigt
6:20 PM	10.0 °C	10.0 °C	100%	1005 hPa	10.0 kilometer	N/NO	22.2 km/h / 6.2 m/s	-	N/A		Molnigt
6:50 PM	11.0 °C	10.0 °C	94%	1006 hPa	10.0 kilometer	N/NO	18.5 km/h / 5.1 m/s	-	N/A		Molnigt
7:50 PM	11.0 °C	10.0 °C	94%	1007 hPa	10.0 kilometer	N/NO	24.1 km/h / 6.7 m/s	-	N/A		Molnigt
8:20 PM	10.0 °C	9.0 °C	94%	1007 hPa	10.0 kilometer	N/NO	18.5 km/h / 5.1 m/s	-	N/A		Molnigt
9:50 PM	10.0 °C	9.0 °C	94%	1008 hPa	10.0 kilometer	NO	25.9 km/h / 7.2 m/s	-	N/A		Molnigt

A58

10:20 PM	**10.0** °C	**9.0** °C	94%	**1008** hPa	**10.0** kilometer	N/NO	**20.4** km/h / **5.7** m/s	-	N/A	Molnigt
10:50 PM	**10.0** °C	**9.0** °C	94%	**1009** hPa	**10.0** kilometer	N/NO	**18.5** km/h / **5.1** m/s	-	N/A	Molnigt
11:20 PM	**10.0** °C	**9.0** °C	94%	**1009** hPa	**10.0** kilometer	NO	**16.7** km/h / **4.6** m/s	-	N/A	Molnigt
11:50 PM	**10.0** °C	**9.0** °C	94%	**1009** hPa	**10.0** kilometer	N/NO	**20.4** km/h / **5.7** m/s	-	N/A	Molnigt

Copyright © 2010 Weather Underground, Inc.

A58-1

Historik för Goteborg Save AFB, Sweden

Söndag, September 26, 2010

Daily Summary

	Actual:	Average :	Record :
Temperature:			
Medeltemperatur	**10** °C	-	
Maxtemperatur	**11** °C	**12** °C	- ()
Minimitemperatur	**10** °C	**6** °C	- ()
Degree Days:			
Sjunkande	14		
Moisture:			
Daggpunkt	**8** °C		
Average Humidity	87		
Maximum Humidity	94		
Minimum Humidity	82		
Nederbörd:			
Nederbörd	**0.0** cm	**2.8** cm	- ()
Lufttryck vid havsytan:			
Lufttryck vid havsytan	**1012.95** hPa		
Vind:			
Vindhastighet	**22** km/h ()		
Max vindhastighet	**32** km/h		
Max Gust Speed	-		
Sikt	**10.0** kilometer		
Händelser			

T = Trace of Precipitation, **MM** = Missing Value **Source:** Averaged Metar Reports

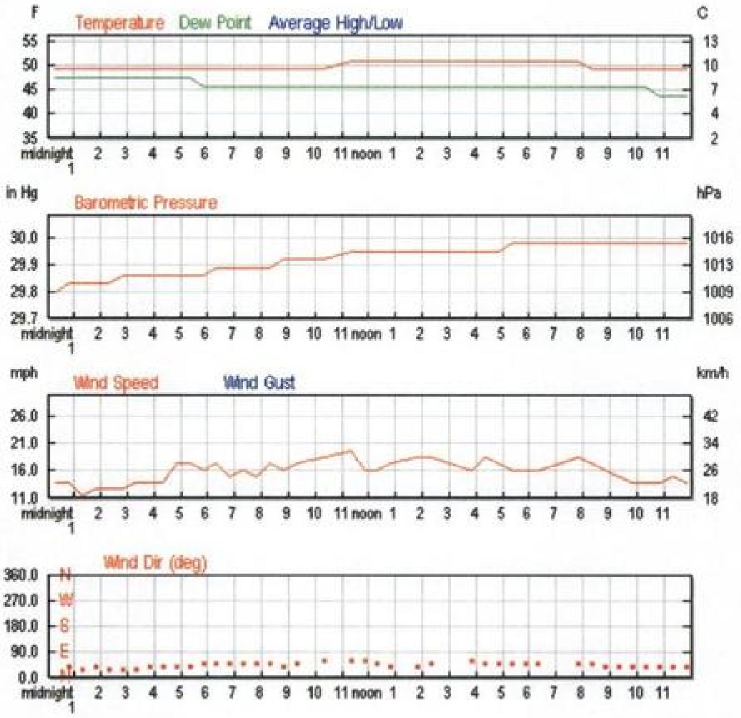

Hourly Observations

Tid (CEST):	Temp:	Daggpunkt:	Luftfuktighet:	Lufttryck vid havsytan:	Sikt:	Wind Dir:	Vindhastighet:	Vindhastighet i byarna:	Precip:	Händelser:	Förhållanden:
12:20 AM	**10.0** °C	**9.0** °C	94%	**1009** hPa	**10.0** kilometer	N/NO	**22.2** km/h / **6.2** m/s	-	N/A		Molnigt
12:50 AM	**10.0** °C	**9.0** °C	94%	**1010** hPa	**10.0** kilometer	NO	**22.2** km/h / **6.2** m/s	-	N/A		Molnigt
1:20 AM	**10.0** °C	**9.0** °C	94%	**1010** hPa	**10.0** kilometer	N/NO	**18.5** km/h / **5.1** m/s	-	N/A		Molnigt

A58-1

1:50 AM	10.0 °C	9.0 °C	94%	1010 hPa	10.0 kilometer	NO	20.4 km/h / 5.7 m/s	-	N/A	Molnigt
2:20 AM	10.0 °C	9.0 °C	94%	1010 hPa	10.0 kilometer	N/NO	20.4 km/h / 5.7 m/s	-	N/A	Molnigt
2:50 AM	10.0 °C	9.0 °C	94%	1011 hPa	10.0 kilometer	N/NO	20.4 km/h / 5.7 m/s	-	N/A	Molnigt
3:20 AM	10.0 °C	9.0 °C	94%	1011 hPa	10.0 kilometer	N/NO	22.2 km/h / 6.2 m/s	-	N/A	Molnigt
3:50 AM	10.0 °C	9.0 °C	94%	1011 hPa	10.0 kilometer	NO	22.2 km/h / 6.2 m/s	-	N/A	Molnigt
4:20 AM	10.0 °C	9.0 °C	94%	1011 hPa	10.0 kilometer	NO	22.2 km/h / 6.2 m/s	-	N/A	Molnigt
4:50 AM	10.0 °C	9.0 °C	94%	1011 hPa	10.0 kilometer	NO	27.8 km/h / 7.7 m/s	-	N/A	Molnigt
5:20 AM	10.0 °C	9.0 °C	94%	1011 hPa	10.0 kilometer	NO	27.8 km/h / 7.7 m/s	-	N/A	Molnigt
5:50 AM	10.0 °C	8.0 °C	87%	1011 hPa	10.0 kilometer	NO	25.9 km/h / 7.2 m/s	-	N/A	Molnigt
6:20 AM	10.0 °C	8.0 °C	87%	1012 hPa	10.0 kilometer	NO	27.8 km/h / 7.7 m/s	-	N/A	Molnigt
6:50 AM	10.0 °C	8.0 °C	87%	1012 hPa	10.0 kilometer	NO	24.1 km/h / 6.7 m/s	-	N/A	Molnigt
7:20 AM	10.0 °C	8.0 °C	87%	1012 hPa	10.0 kilometer	NO	25.9 km/h / 7.2 m/s	-	N/A	Molnigt
7:50 AM	10.0 °C	8.0 °C	87%	1012 hPa	10.0 kilometer	NO	24.1 km/h / 6.7 m/s	-	N/A	Molnigt
8:20 AM	10.0 °C	8.0 °C	87%	1012 hPa	10.0 kilometer	NO	27.8 km/h / 7.7 m/s	-	N/A	Molnigt
8:50 AM	10.0 °C	8.0 °C	87%	1013 hPa	10.0 kilometer	NO	25.9 km/h / 7.2 m/s	-	N/A	Molnigt
9:20 AM	10.0 °C	8.0 °C	87%	1013 hPa	10.0 kilometer	NO	27.8 km/h / 7.7 m/s	-	N/A	Molnigt
10:20 AM	10.0 °C	8.0 °C	87%	1013 hPa	10.0 kilometer	O/NO	29.6 km/h / 8.2 m/s	-	N/A	Molnigt
11:20 AM	11.0 °C	8.0 °C	82%	1014 hPa	10.0 kilometer	O/NO	31.5 km/h / 8.7 m/s	-	N/A	Molnigt
11:50 AM	11.0 °C	8.0 °C	82%	1014 hPa	10.0 kilometer	O/NO	25.9 km/h / 7.2 m/s	-	N/A	Molnigt
12:20 PM	11.0 °C	8.0 °C	82%	1014 hPa	10.0 kilometer	NO	25.9 km/h / 7.2 m/s	-	N/A	Molnigt
12:50 PM	11.0 °C	8.0 °C	82%	1014 hPa	10.0 kilometer	NO	27.8 km/h / 7.7 m/s	-	N/A	Molnigt
1:50 PM	11.0 °C	8.0 °C	82%	1014 hPa	10.0 kilometer	NO	29.6 km/h / 8.2 m/s	-	N/A	Mestadels molnigt
2:20 PM	11.0 °C	8.0 °C	82%	1014 hPa	10.0 kilometer	NO	29.6 km/h / 8.2 m/s	-	N/A	Molnigt
3:50 PM	11.0 °C	8.0 °C	82%	1014 hPa	10.0 kilometer	O/NO	25.9 km/h / 7.2 m/s	-	N/A	Molnigt
4:20 PM	11.0 °C	8.0 °C	82%	1014 hPa	10.0 kilometer	NO	29.6 km/h / 8.2 m/s	-	N/A	Molnigt
4:50 PM	11.0 °C	8.0 °C	82%	1014 hPa	10.0 kilometer	NO	27.8 km/h / 7.7 m/s	-	N/A	Molnigt
5:20 PM	11.0 °C	8.0 °C	82%	1015 hPa	10.0 kilometer	NO	25.9 km/h / 7.2 m/s	-	N/A	Molnigt
5:50 PM	11.0 °C	8.0 °C	82%	1015 hPa	10.0 kilometer	NO	25.9 km/h / 7.2 m/s	-	N/A	Molnigt
6:20 PM	11.0 °C	8.0 °C	82%	1015 hPa	10.0 kilometer	NO	25.9 km/h / 7.2 m/s	-	N/A	Molnigt
7:50 PM	11.0 °C	8.0 °C	82%	1015 hPa	10.0 kilometer	NO	29.6 km/h / 8.2 m/s	-	N/A	Molnigt
8:20 PM	10.0 °C	8.0 °C	87%	1015 hPa	10.0 kilometer	NO	27.8 km/h / 7.7 m/s	-	N/A	Molnigt
8:50 PM	10.0 °C	8.0 °C	87%	1015 hPa	10.0 kilometer	NO	25.9 km/h / 7.2 m/s	-	N/A	Mestadels molnigt
9:20 PM	10.0 °C	8.0 °C	87%	1015 hPa	10.0 kilometer	NO	24.1 km/h / 6.7 m/s	-	N/A	Molnigt
9:50 PM	10.0 °C	8.0 °C	87%	1015 hPa	10.0 kilometer	NO	22.2 km/h / 6.2 m/s	-	N/A	Molnigt
10:20 PM	10.0 °C	8.0 °C	87%	1015 hPa	10.0 kilometer	NO	22.2 km/h / 6.2 m/s	-	N/A	Mestadels molnigt
10:50 PM	10.0 °C	7.0 °C	82%	1015 hPa	10.0 kilometer	NO	22.2 km/h / 6.2 m/s	-	N/A	Mestadels molnigt
11:20							24.1 km/h /			Växlande

A581

PM	10.0 °C	7.0 °C	82%	1015 hPa	10.0 kilometer	NO	6.7 m/s	-	N/A		molnighet
11:50 PM	10.0 °C	7.0 °C	82%	1015 hPa	10.0 kilometer	NO	22.2 km/h / 6.2 m/s	-	N/A		Växlande molnighet

Copyright © 2010 Weather Underground, Inc.

Polismyndigheten Västra Götaland
Tekniska roteln
Ernst Fontells plats, Box 429
40126 Göteborg

Datum
2010-10-05

Diarienummer
K160329-10
O1/4827-10

Protokoll över fotodokumentation, Misstänkts lägenhet

Inledande uppgifter

Undersökningen begärd av:	Anders Sandholm
Utredare:	Håkan Ohlson, Pekka Paasonen LKP/GBR Utr.
Anledning till undersökningen:	Fotodokumentation av tårta och banderoll i lägenhet.
Handläggare:	Kriminalinspektör Jenny Skottheim, LKP TR/fältgruppen
Medundersökare:	Kriminalinspektör Pernilla Centerwall, LKP TR/fältgruppen
Plats, datum och tid för undersökningen:	Misstänkts lägenhet, Temperaturgatan 60, Göteborg . 5 oktober 2010, undersökning påbörjades kl.10.45 och avslutades samma dag kl.11.10.
Övrigt:	Med vid undersökningen var utredare Pekka Paasonen LKP/GBR

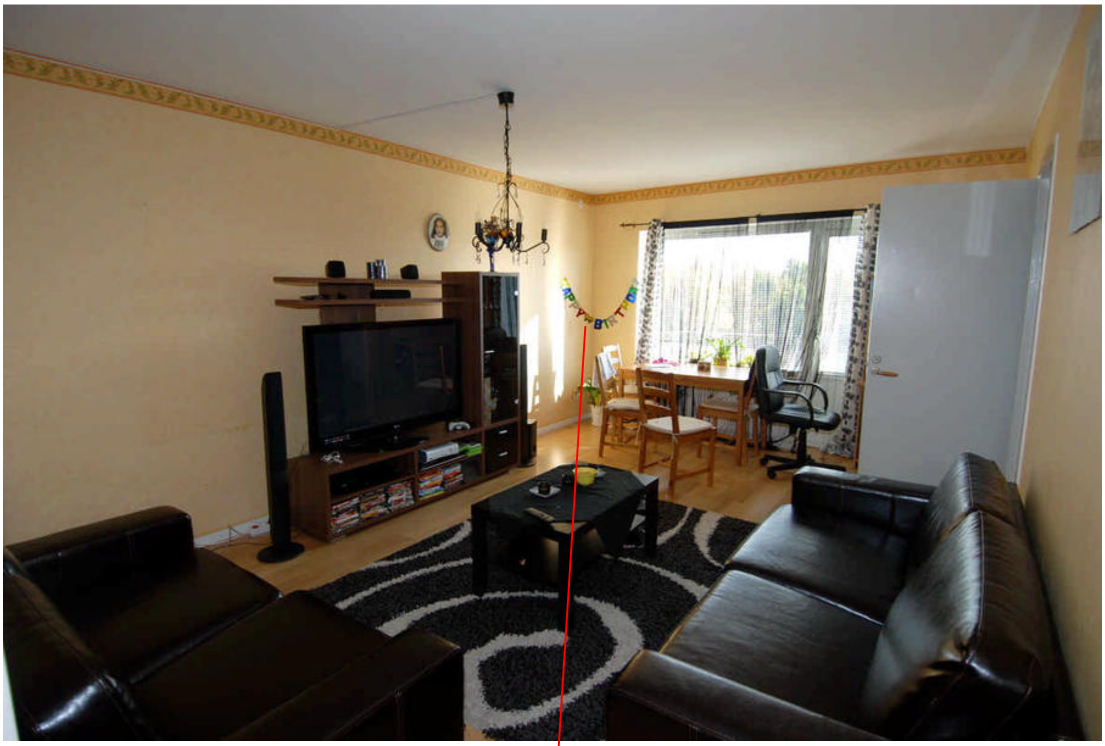

Bild 1 *Vardagsrum med banderoll "Happy Birthday" i hörnet till vänster om fönster.*

Bild 2 *Banderoll på vägg i vardagsrum.*

Bild 3 *Kylskåp i köket, hylla med delar av tårtor.*

Bild 4 *Tårtdelar som stod på hylla i kylskåp.*

Jenny Skottheim
Kriminalinspektör

Pernilla Centerwall
Kriminalinspektör

Polismyndigheten Västra Götaland
Tekniska roteln
Box 344
501 06 Borås

Datum

Diarienummer
K160329-10
O1/4827-10

Protokoll över lägenhetsundersökning

Inledande uppgifter

Uppdragsgivare:	Anders Sandholm, LKP GBR
Utredare:	Håkan Ohlson, LKP GBR
Brottsrubricering:	Mord
Anledning till undersökningen:	Lägenhetsundersökning
Målsägande/berörd person:	Yohannes Tadele Ephrem
Handläggare:	Kriminaltekniker Kenneth Svensson
Medundersökare:	Kriminaltekniker Christian Steen
Plats och tider för undersökningen:	Temperaturgatan 60. Undersökningen påbörjades den 29 september 2010 kl. 17.00
Avspärrning:	Nej
Bevakning:	Nej
Utgångsläge/ övrig information:	Lägenheten var tom. Nycklar överlämnades av Dan Göthberg. Efter undersökningen avspärrades lägenheten enligt beslut av Anders Sandholm. Låset utbytt. Nycklar till Anders Sandholm.

Platsbeskrivning

Lägenheten låg på tredje våning, i ett hyreshuskomplex, med ingång under adress Temperaturgatan 60.

Hyreshuset med lägenheten markerad.

Iakttagelser och undersökningar

Namnskylt på lägenhetsdörren.

Hallen

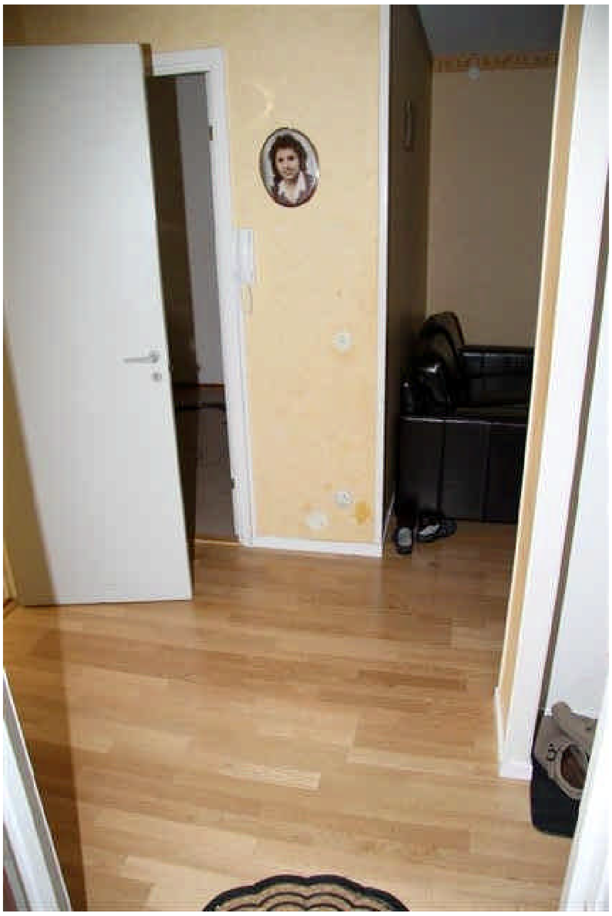

Hallen sett från lägenhetsdörren.

Hatthylla, skoställ och en garderob.
Till höger är lägenhetsdörren öppen.

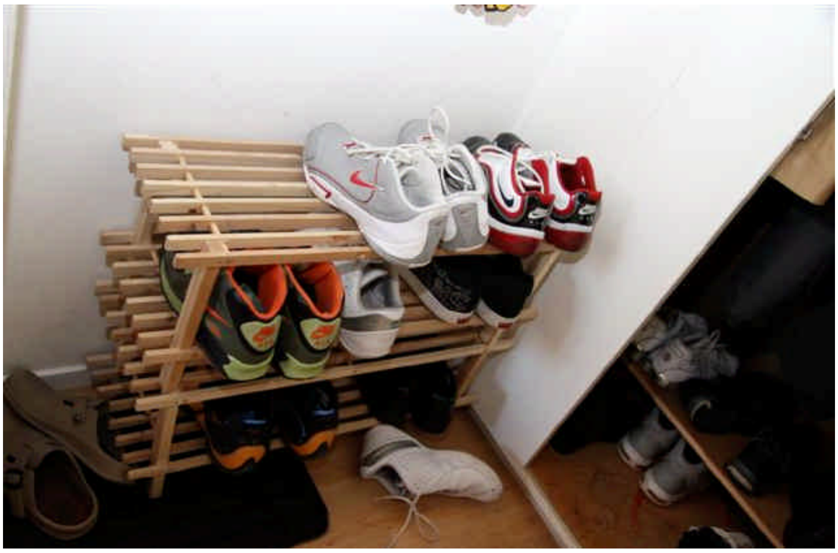

Skor på skostället.

Skor i garderoben.

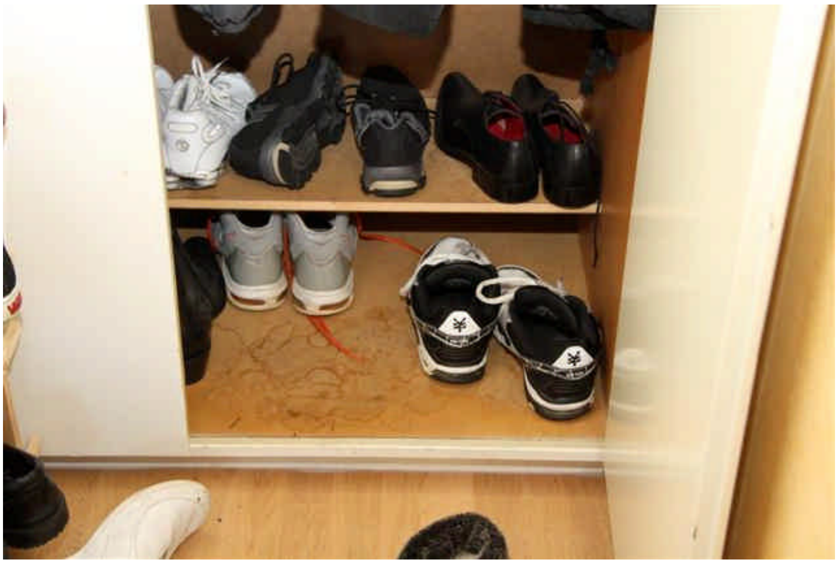

Köket

Köket sett från hallen.

Till vänster den öppna dörren till toaletten.

Delar av köket sett från köksdörren.

Den inre delen av köket.

Dörr in till sovrummet (var låst).

Tvättkorgen i städskåpet.

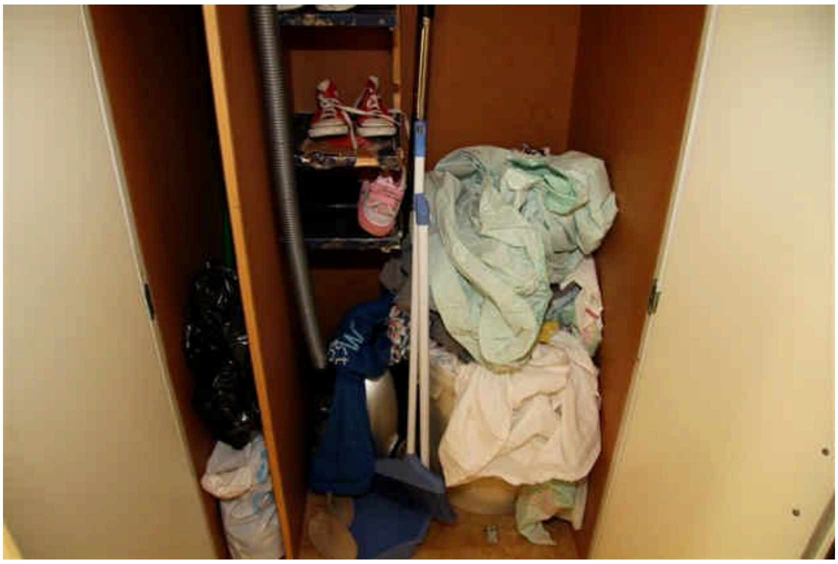

Behållare med plastkassar i köksskåpet under diskbänken.

Olika märken på plastkassarna.

Köksskåp med en plastkasse i undre hyllan.

Plastkassen från köksskåpets undre hylla, med text "ICA Supermarket",

Toalett och badrum

Toaletten sett från dörren ut mot hallen.

Till höger ser man badrummet.

Köket med den öppna dörren in till badrummet.

Badrummet sett från toaletten.

Vid vita matten finns dörren ut mot köket.

Vardagsrummet

Vardagsrummet sett från hallen.

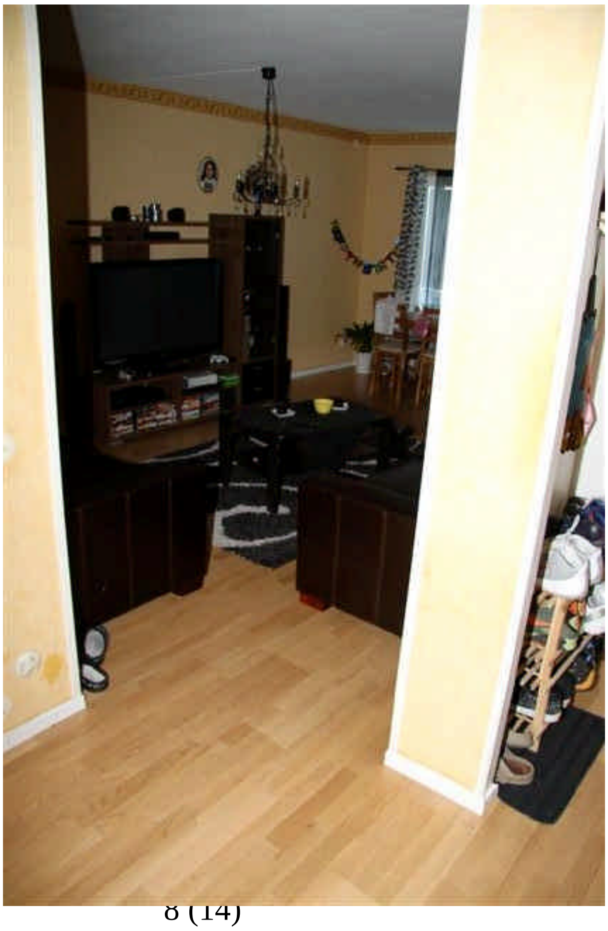

Vardagsrummet med hallen i bakgrunden.

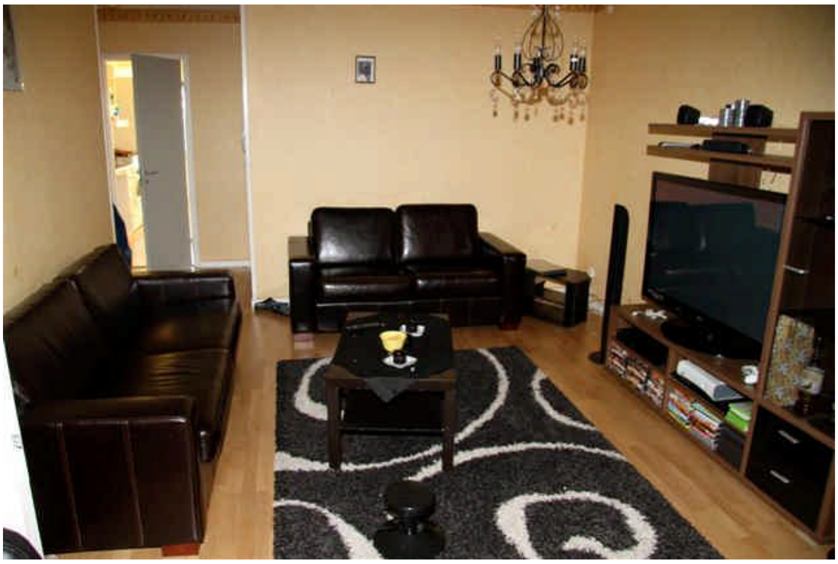

Vardagrummet sett ur annan vinkel.

Sovrummet innanför den öppna dörren.

Sovrummet

Dubbelsängen i sovrummet.

Garderoben med mannens kläder.

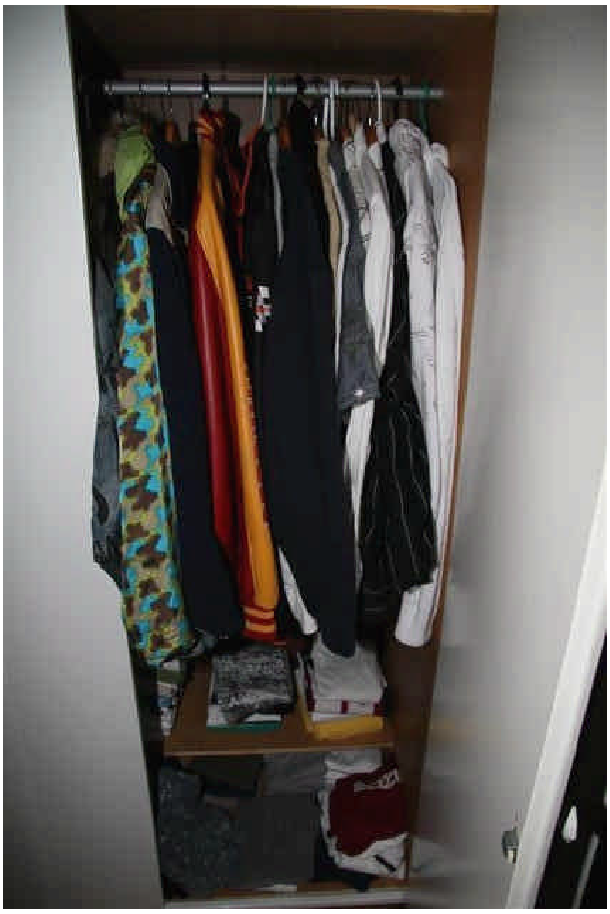

Hyllan i garderoben.

Undre hyllorna i garderoben.

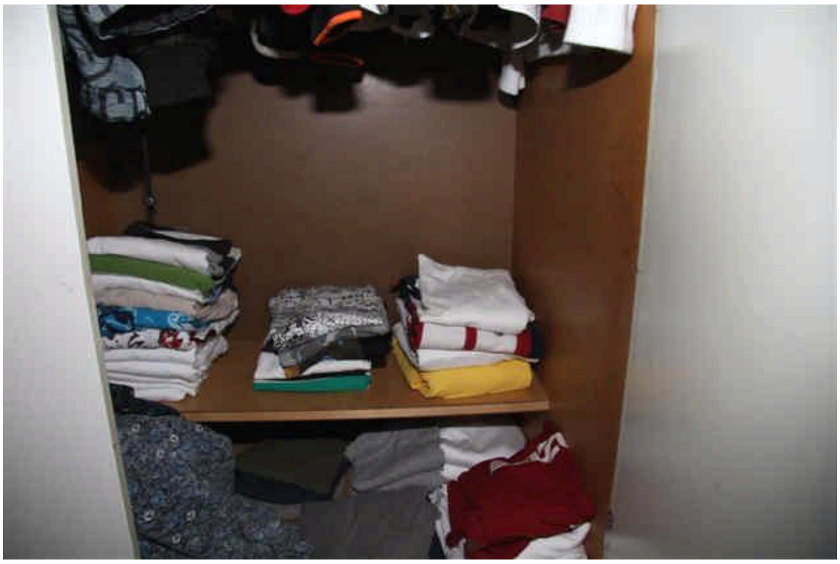

En skinnjacka som fanns i garderoben.

Barnrummet

Barnsängarna.

Barnens och kvinnans garderober.

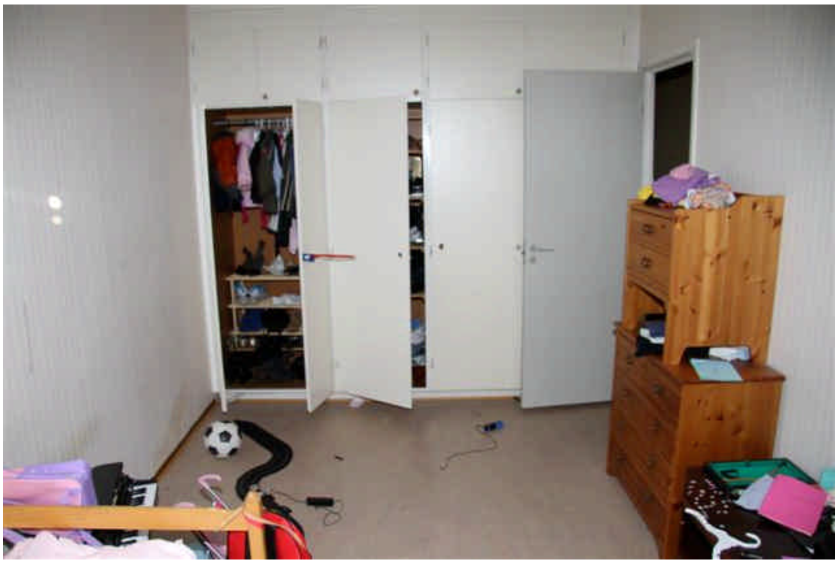

Materialförteckning

Gods

Materialmärkning	Beslagsnr	Beskrivning	Anteckning	Status, flöde
O1/4827-10/G001	2010-1400-BG12492-1	9 st blåjeans	Garderob i sovrummet	
O1/4827-10/G002	2010-1400-BG12492-2	Kalsong	Smutstvätten	SKL
O1/4827-10/G003	2010-1400-BG12492-3	Skjorta	Garderoben i sovrummet	
O1/4827-10/G004	2010-1400-BG12492-4	Blå Nikeskor	Skohyllan i hallen	
O1/4827-10/G013	2010-1400-BG12594-1	Skor Vans, blå	Skoställ i hallen.	
O1/4827-10/G014	2010-1400-BG12594-2	Skor Nike, grå	Skoställ i hallen.	
O1/4827-10/G015	2010-1400-BG12594-3	Skor SFC, svart	Skoställ i hallen.	
O1/4827-10/G016	2010-1400-BG12594-4	Skor RBK svart/orange	Skoställ i hallen.	
O1/4827-10/G017	2010-1400-BG12594-5	Skor Nike, svart/orange/grön	Skoställ i hallen.	
O1/4827-10/G018	2010-1400-BG12594-6	Skor Andi, vit	Skoställ i hallen.	
O1/4827-10/G019	2010-1400-BG12594-7	Skor Nike, svart/röd/vit	Skoställ i hallen.	
O1/4827-10/G020	2010-1400-BG12594-8	Skor Nike, svart/vit	Hylla, garderob i hall.	
O1/4827-10/G021	2010-1400-BG12594-9	Softshell, svart	Garderob i hall.	
O1/4827-10/G022	2010-1400-BG12594-10	Skor Zoo York, blå/vit	Garderob i hall.	
O1/4827-10/G023	2010-1400-BG12594-11	Skor Nike Shox, vit	Garderob i hall.	
O1/4827-10/G024	2010-1400-BG12594-12	Skor Nike Elite, grå	Garderob i hall.	
O1/4827-10/G025	2010-1400-BG12594-13	Träningsjacka mblå	Hängde på stolsrygg i vardagsrum.	
O1/4827-10/G026	2010-1400-BG12594-14	Byxor kamouflagefärgade svart/grön	Hylla, garderob i sovrum.	
O1/4827-10/G027	2010-1400-BG12594-15	Träningsjacka, svart	Hängde på galge, garderob i sovrum.	
O1/4827-10/G028	2010-1400-BG12594-16	Jacka, kamouflagefärgad blå/grön/brun	Hängde på galge, garderob i sovrum.	

Materialmärkning	Beslagsnr	Beskrivning	Anteckning	Status, flöde
O1/4827-10/G029	2010-1400-BG12594-17	Luvtröja, marinblå	Hängde på galge, garderob i sovrum.	
O1/4827-10/G030	2010-1400-BG12594-18	Fleecejacka, blå/beige	Hängde på galge, garderob i sovrum.	
O1/4827-10/G031	2010-1400-BG12594-19	Jacka, blå/grön	Hängde på galge, garderob i sovrum.	
O1/4827-10/G032	2010-1400-BG12594-20	Skinnjacka, röd/gul	Hängde på galge, garderob i sovrum.	
O1/4827-10/G033	2010-1400-BG12594-21	Kalsong, vit	Låg i tvätthög i städskåp, kök.	SKL
O1/4827-10/G034	2010-1400-BG12594-22	5 st t-shirts	Låg i tvätthög i städskåp, kök.	
O1/4827-10/G035	2010-1400-BG12594-23	2 st linnen	Låg i tvätthög i städskåp, kök.	

Jämförelseprov för DNA-analys

Materialmärkning	Förnamn	Efternamn	Personnummer	Misstänkt
O1/4827-10/J001	ELIN Terese	Krantz	830816-5946	Nej
O1/4827-10/J002	Yohannes Tadele	Ephrem	871219-6131	Ja

Kenneth Svensson
Kriminaltekniker
033-48 80 78

Christian Steen
Kriminaltekniker
033-48 80 81

:

Polismyndigheten Västra Götaland
Tekniska roteln
Box 429
401 26 GÖTEBORG

Datum
2010-09-28

Diarienummer
K160329-10
O1/4827-10/U003

Protokoll över undersökning av spårvagn 365

Inledande uppgifter

Undersökningen begärd av:	Torbjörn Åhgren, krkom tekniska roteln
Anledning till undersökningen:	Anmälan om mord.
Handläggare:	Kriminaltekniker Agne Gelotte
Medundersökare:	Kriminaltekniker Malene Lindeberg Kriminalinspektör Jenny Skottheim
Plats och tider för undersökningen:	Spårvagn 365. Spårvagnen garagerades den 28 sept. kl. 10.00 i spårvagnshallarna vid Rantorget, Göteborg, för kriminalteknisk undersökning. Undersökningen påbörjades den 28 september 2010 kl. 12.30 och avslutades samma dag kl. 14.00.
Avspärrning:	Ej avspärrad
Bevakning:	Ingen bevakning
Övrig information:	Enligt uppgift från utredare Pekka Paasonen har spårvagnen varit i tjänst sedan händelsen. Golvet har dock sedan händelsen troligen blivit tvättat/avspolat vid två tillfällen.

Bakgrund till urval av de olika spårsäkringsplatserna
Inför undersökningen tittade vi på olika filmsekvenser från spårvagnens olika kameror vid tiden för Elins färd. På filmerna kunde vi se hur en man[1] satte sig på sätet tvärs över gången i förhållande till Elin och hennes väninna. Kvinnorna satt omedelbart bakom handikapplatsen i spårvagnens mittdel. Mannen verkade söka kontakt med kvinnorna. Efter ett tag gick han bakåt i vagnen och kom att hamna på ett säte i den bakre delen av vagnen.

Ett tag senare steg en annan man[2] på spårvagnen som rönte vårt intresse. Han satte sig på handikapplatsen omedelbart framför Elin och väninnan. Där verkade han sitta och sova med huvudet troligen lutande mot fönstret. Någon eller några hållplatser senare steg Elins väninna av vagnen.

Vid vändhållplatsen Varmfrontsgatan blev Elin och mannen framför henne väckta av föraren. Medan Elin föreföll vilja sitta kvar, steg mannen av spårvagnen, men innan dörrarna hann stängas helt fick han dem till att öppna sig igen genom att sträcka

[1] I protokollet kallad 1
[2] I protokollet kallad 2

in armen mellan dubbeldörrarna. Mannen gick nu och satte sig på sätet bredvid Elin.

Då Elin gick av spårvagnen, fick hon pressa sig förbi mannen som endast ställt sig upp halvvägs ut i gången. Mannen lämnade spårvagnen strax efter Elin.

Iakttagelser och undersökningar

Undersökningen inriktades på de ytor som de båda intressanta männen rört vid. Det gällde textila ytor (säten) som säkrats avseende fibrer, ytor som berörts med händer och ytor på spårvagnen som den sovande mannen kan ha andats på.

Bild 1 Spårvagnen garagerad i vagnhallen

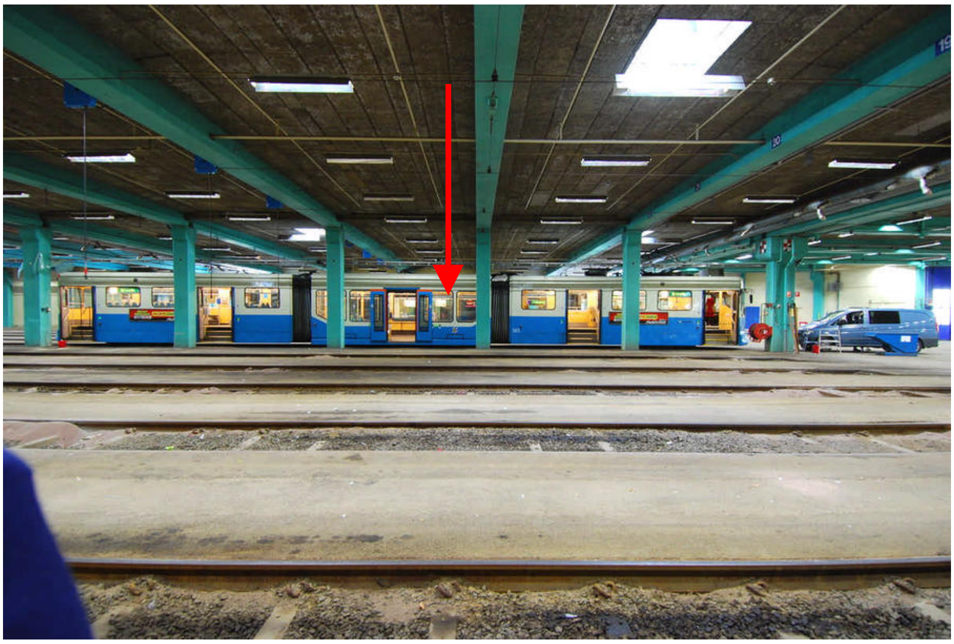

Bild 2 Pilen markerar ungefär var i spårvagnen Elin satt.

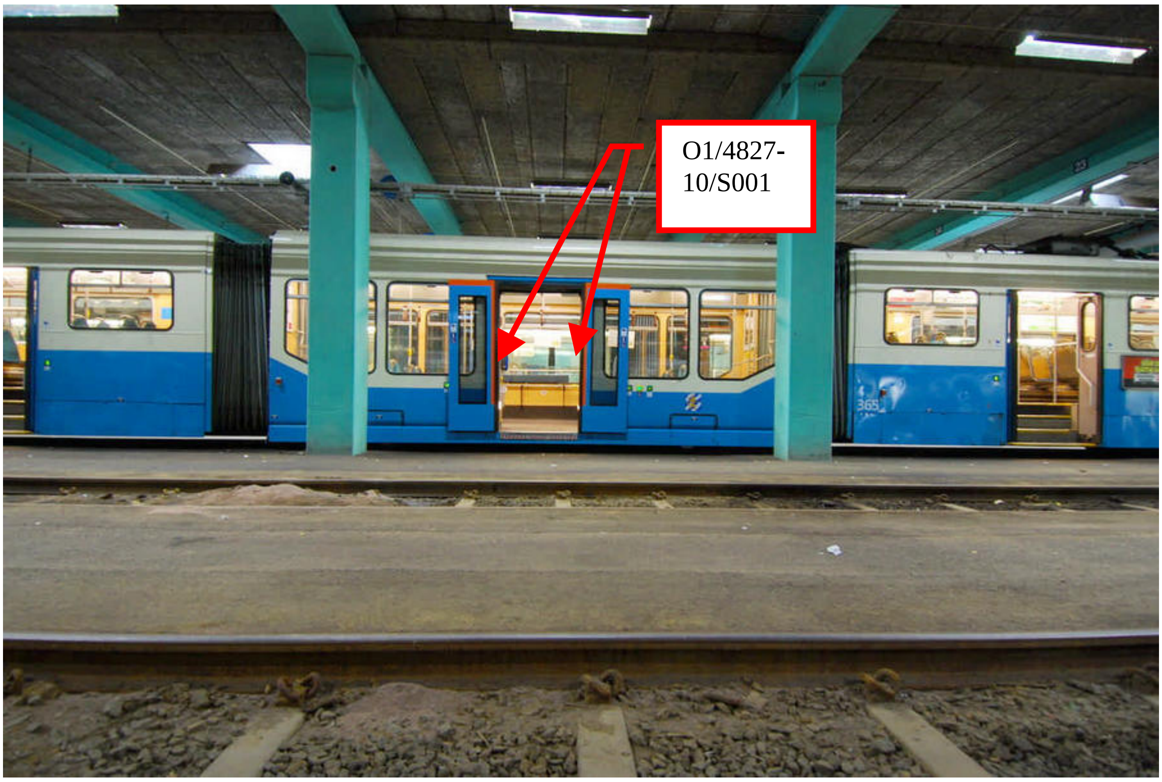

Bild 3 Fibersäkring från dörrarnas tätningslister

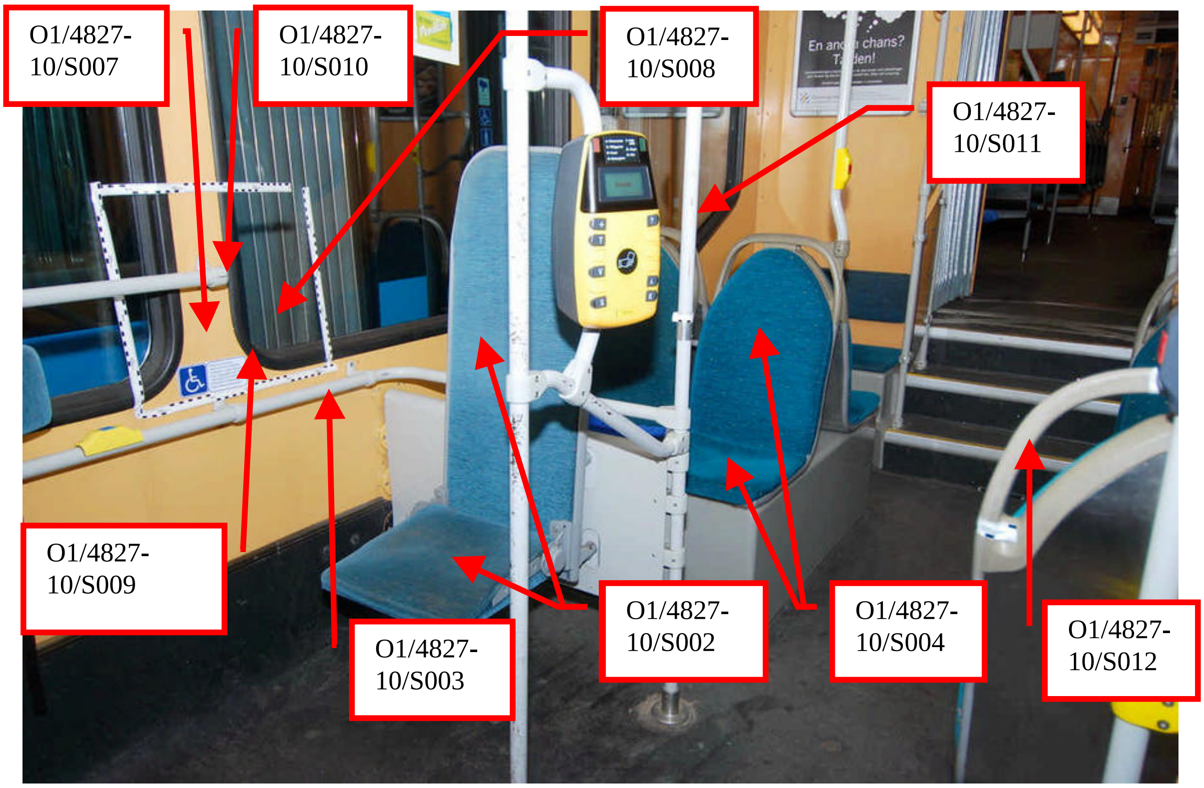

Bild 4 Förklaring var olika spår säkrats. Se spårlista sid. 7

Bild 5 Samma fotografi som bild nr 4, dock utan pilar och förklaringar.

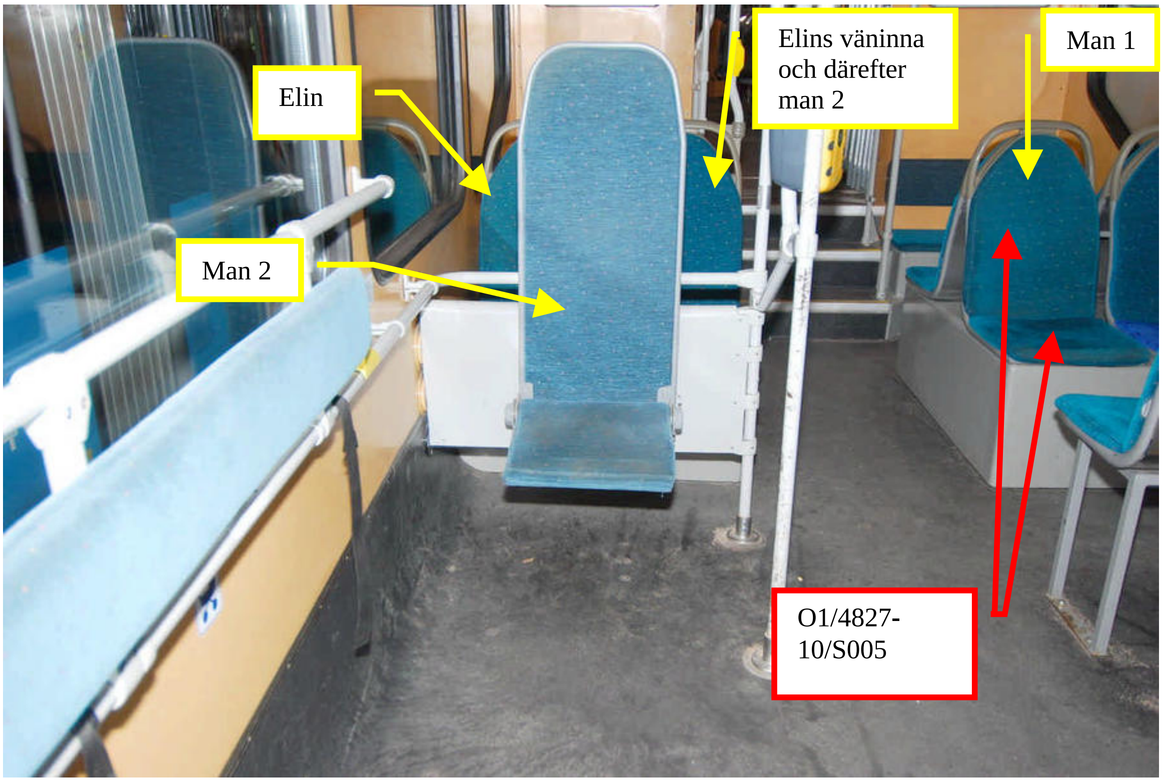

Bild 6 Personernas olika placeringar. De röda markeringarna visar var S005 säkrats.

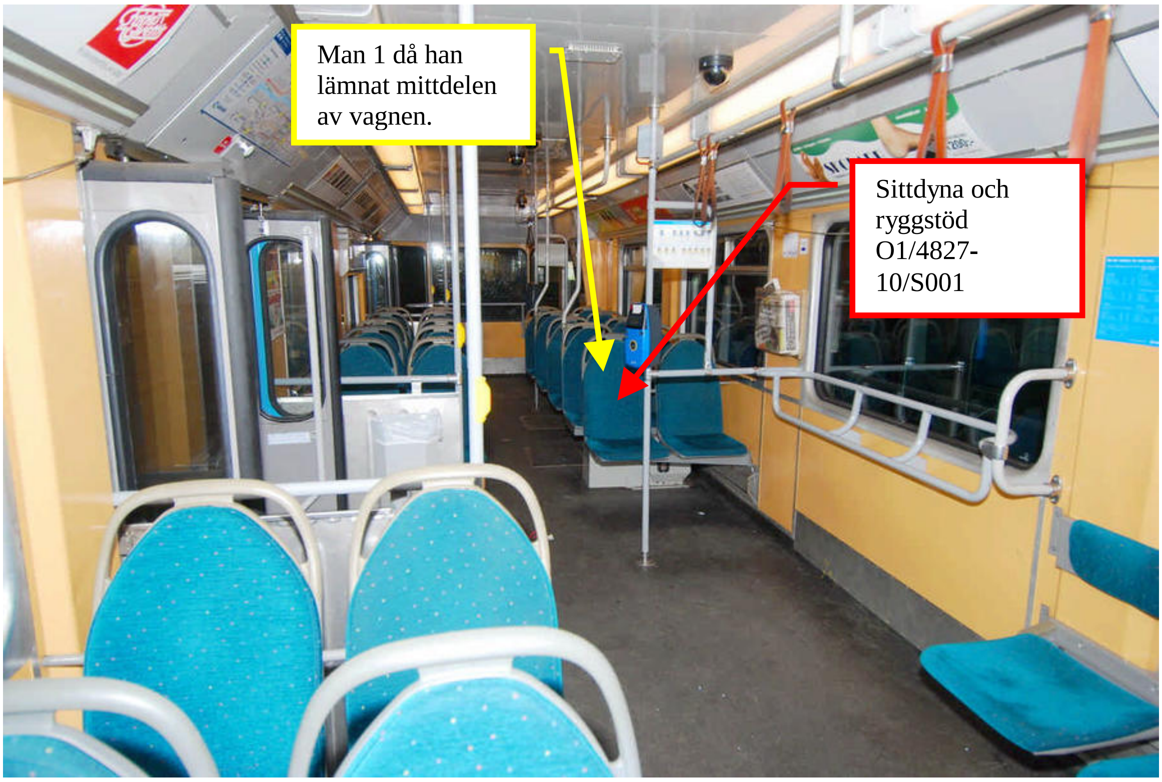

Bild 7 *Bakre delen av spårvagnen.*

Bild 8 *Mittdelen av spårvagnen. Fotografiet taget från övervakningskamera med riktning framåt.*

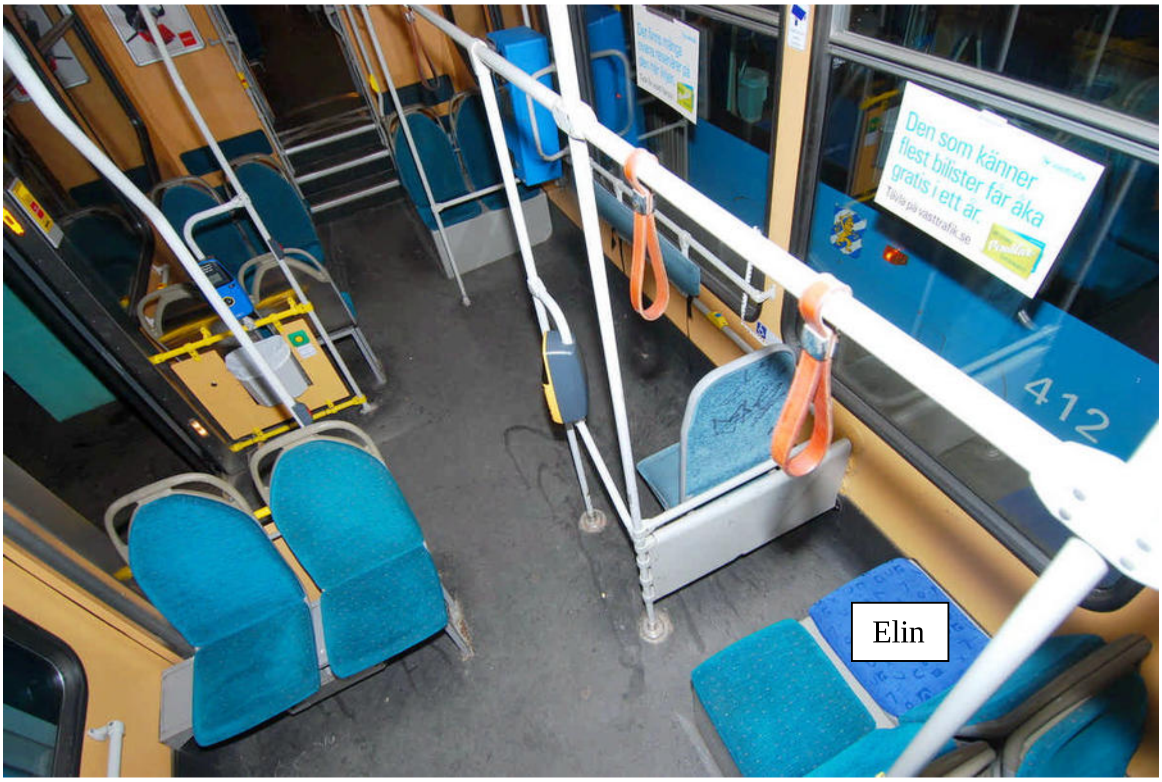

Bild 9 *Mittdelen av spårvagnen. Fotografiet taget från övervakningskamera med riktning bakåt.*

Bild 10 *Utifrån övervakningskameran bör mannen ha suttit ungefär i denna positionen.*

Undersökningsmetoder

- För att säkra DNA-sekret användes sterila tops som fuktats med destillerat vatten.
- För att säkra fibrer användes speciell fibersäkringstejp. Tejperna fästes på OH-ark.

Spår

Material-märkning	Beskrivning	Platsbeskrivning	Säkrat av
O1/4827-10/S001	Fibertejp	Dörrlister, dörrar mitt på vagn	Skottheim/Gelotte/Lindeberg
O1/4827-10/S002	Fibertejp	Handikappsäte, sits o rygg	Skottheim/Gelotte/Lindeberg
O1/4827-10/S003	Fibertejp	Ledstång, nedre, intill handikappsäte	Skottheim/Gelotte/Lindeberg
O1/4827-10/S004	Fibertejp	Säte bakom handikappsäte, sits o rygg	Skottheim/Gelotte/Lindeberg
O1/4827-10/S005	Fibertejp	Säte diagonalt bakom handikappsäte, sits o rygg	Skottheim/Gelotte/Lindeberg
O1/4827-10/S006	Fibertejp	Bakre del av vagn, höger säte vid gång, bakom "stådel", sits o rygg	Skottheim/Gelotte/Lindeberg
O1/4827-10/S007	Tops - sekret	Handikapplats, stolpe/vägg mellan rutorna	Gelotte/Lindeberg/Skottheim
O1/4827-10/S008	Tops - sekret	Handikapplats, ruta, höger del inom markering	Gelotte/Lindeberg/Skottheim
O1/4827-10/S009	Tops - sekret	Handikapplats, svart fönsterlist, nedre vänstra hörnet av ruta	Gelotte/Lindeberg/Skottheim
O1/4827-10/S010	Tops - sekret	Handikapplats, ändan av ledstången	Gelotte/Lindeberg/Skottheim
O1/4827-10/S011	Tops - sekret	Vertikal stång, mellan handikappsäte och sätena bakom, vid gång	Gelotte/Lindeberg/Skottheim
O1/4827-10/S012	Tops - sekret	Handtag/bygel på ryggstöd, vänster stol vid ingång, andra sidan gång från handikappsäte	Gelotte/Lindeberg/Skottheim

Agne Gelotte
kriminaltekniker

Polismyndigheten V Götaland
Tekniska Roteln
Fingeravtrycksgruppen
Göteborg

Datum
2010-10-07

Diarienummer
K160329-10
O1/4827-10

PROTOKOLL ÖVER FINGERAVTRYCKSUNDERSÖKNING

Inledande uppgifter

Brott: Mord
Brottsadress: Temperaturgatan, Länsmansgården, Göteborg
Brottstid: 2010-09-26
Uppdragsgivare: Dan Göthberg, TR

Ändamål

Att framkalla eventuella fingeravtrycksspår och undersöka om de är användbara för identifiering.

Inlämnat/Undersökt material

Nr	Beslag/ref.nr	Beskrivning	Platsbeskrivning	Anteckning	Resultat
O1/4827-10/G036	2010-1400-BG12546-6	Papperskorg	På innergård Vintevädersgatan		Ej id-bart

Förklaring till resultat:

Identifiering - spåret//spåren har lett till *identifiering* – se sakkunnigutlåtande
Id-bart - spåret//spåren *kan* användas för identifiering.
Ev. id-bart - spåret//spåren *kan eventuellt* användas för identifiering om det finns någon att jämföra med.
Ej id-bart - spåret//spåren *kan inte* användas för identifiering.

Säkrade spår som bedöms vara användbara ur identifieringssynpunkt arkiveras vid Tekniska roteln i Göteborg.

- [ ] Datasökning — Spåret//spåren har sökts i fingeravtrycksdatabasen AFIS
- [ ] Jämförelse — Spåret//spåren visar ej överensstämmelse med tillgängliga avtryck från:
- [ ] Material - kastas — Materialet//materialen har kastats enligt beslut på beställningssedel
- [x] Material - återsänds — Materialet//materialen redovisas till Dan Göthberg, TR
- [ ] Kommentar — -

Mats Ljung
Fingeravtrycksgruppen
031-739 25 99

Ytterligare information och förklaringar angående fingeravtrycksundersökning och hantering av material mm kan hämtas från Tekniska rotelns hemsida på intranät eller genom att ta kontakt med personal på Fingeravtrycksgruppen.

Polismyndigheten i Västra Götaland
Tekniska roteln
Skånegatan 5
Box 429, 401 26 GÖTEBORG

Datum
2010-10-26

Diarienummer
K160329-10
O1/4827-10

Protokoll över brottsplatsundersökning

Inledande uppgifter

Undersökningen begärd av:	Kriminalkommissarie Peder Englund LKP, KutR
Anledning till undersökningen:	Anmälan om Mord, 2010-09-26.
Handläggare: Medundersökare:	Kriminaltekniker Dan Göthberg, LKP Tekniska roteln Kriminaltekniker Margareta Jakobi, LKP Tekniska roteln
Plats och tider för undersökningen:	Innergården, Vintervädersgatan 7-9, Göteborg. Undersökningen påbörjades den 27 september 2010 kl. 10.45 och avslutades samma dag, ca kl 12:30
Avspärrning:	Ja, med polisen blå/vita band
Bevakning:	Ja, av uniformerad polis

Inför undersökningen hade vi kontakt med kommissarie Peder Englund.

På platsen mötte personal från LKP span upp. De hade kontakt med Camilla Simonsson, fastighetsskötaren i området Norra Biskopsgårdens Panncentral.

Den 27 september 2010 tömde Camilla Simonsson ett flertal papperskorgar i området på adresserna Önskevädersgatan Lenvädersgatan och Vintervädersgatan. I samband med tömningen av en papperskorg intill Vintervädersgatan hittade hon en handväska och ett körkort utställt på Elin Krantz. Vid dataslagningar på Elin Krantz upptäcktes att körkortets innehavare var anmäld försvunnen. Camilla Simonsson säkrade då resterande innehåll i papperskorgen, bl.a. strumpbyxor, trosor skor, kosmetika.

Ytterligare två sopsäckar säkrades från samma gård på Lenvädersgatan. Sopsäckarna och papperskorgen lämnades till oss på tekniska roteln av IGV personal.

Bild 1. Norra biskopsgården, Lenvädersgatan och Vintervädersgatan, se markering. Hämtad från www.eniro.se

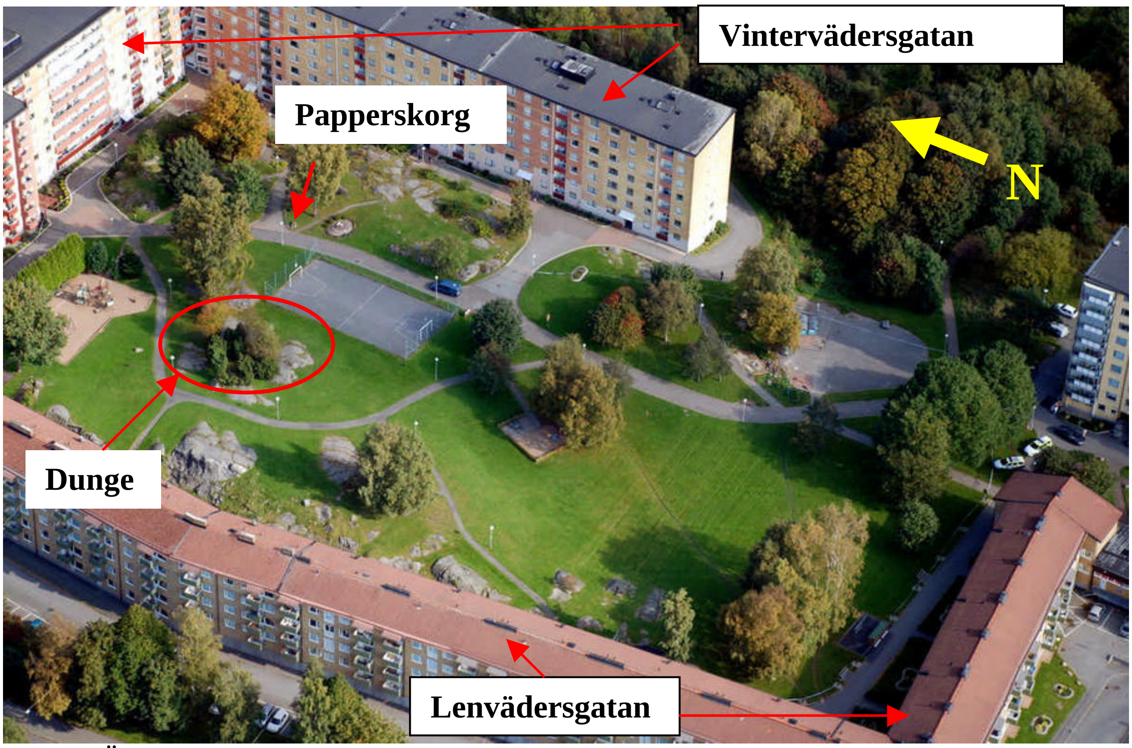

Bild 2. Översiktsbild över gården Lenvädersgatan och Vintervädersgatan. (fotat av helikopter)

Platsbeskrivning

Området ligger i ett flerbostadsområde i norra Biskopsgården. Fastigheterna tillhörande adresserna Lenvädersgatan och Vintervädersgatan är byggda i 4-7 plan och bildar en fyrkantig gård. Inne på gården finns ett flertal gångvägar och grönområden. Längs med gångbanorna finns flera papperskorgar utplacerade.

Iakttagelser och undersökningar

Papperskorg

Där två gångbanor möts vid Vintervädersgatan stod en tom papperskorg (G036).

Innan undersökningen hade papperskorgen tömts av fastighetsskötaren. I papperskorgen låg då, ett par strumpbyxor, en handväska, ett körkort utställt på Elin Krantz mm, se bild 8.

På marken intill papperskorgen låg ett tuggummipapper märkt Senses.

Papperskorgen monterades ner och togs med till tekniska roteln för fingeravtrycksundersökning.

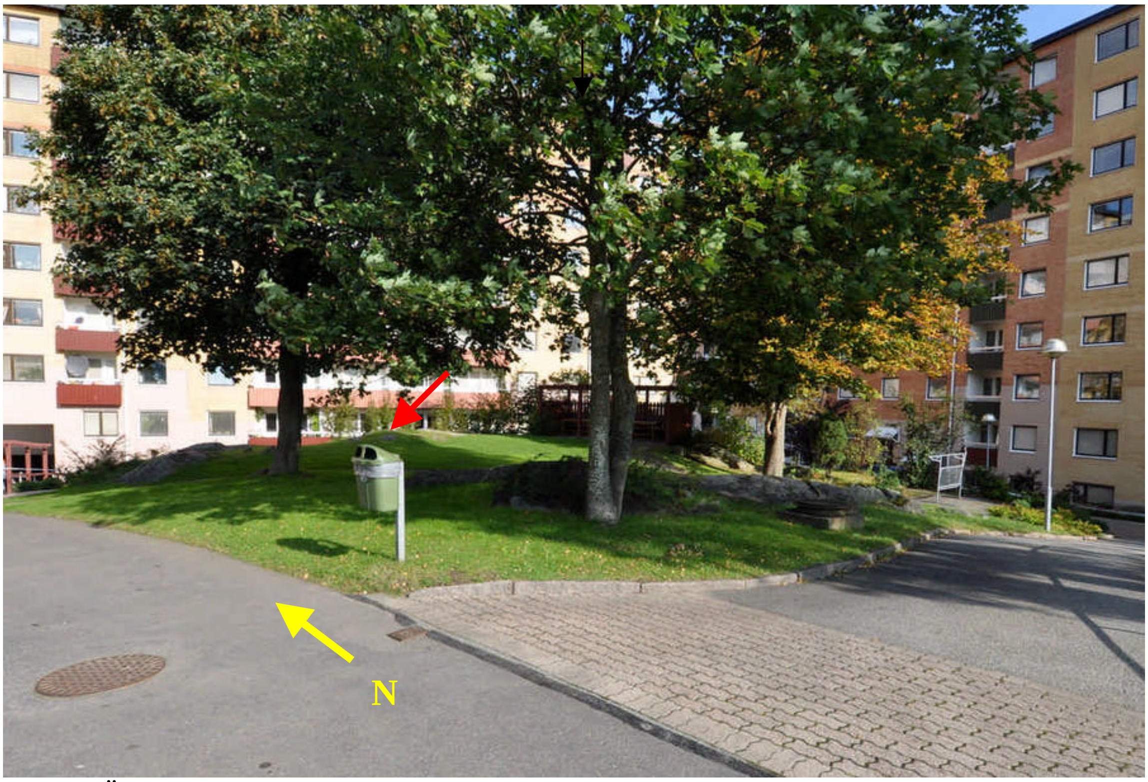

Bild 3. Översiktsbild mot Vintervädergatan. Papperskorg 2010-1400-BG12546-6, se röd markering.

Dungen på gården

Bild 4. Översiktsbild över dungen, i riktning mot Vintervädersgatan.

Bild 5. Översiktsbild över gods markerat med nr 1-7.

I skogsdungen låg en servett märkt 1 (G070), en tygvante märkt 2 (G090), ett papper märkt 3 (G091), en tampong märkt 4 (G092), en toalettpappersrulle märkt 5 (G093), en godisklubba märkt 6 (G094), ett tuggummipapper märkt 7 (G095).

Bild 6. Översiktsbild i västlig riktning mot dungen. Till höger i bild låg ett tuggummi märkt nr 8 (G096).

Syd/öst om dungen låg ett tuggummi märkt 8 (G096), se bild 6.

Bild 7. Översiktsbild från dungen mot papperskorgen. Papperskorgens placering se röd pil.

Undersökning av sopsäckar

Två sopsäckar i papp och en soppåse i grå plast togs med från platsen. Påsarna överlämnades till oss av uniformerad IGV personal. Innehållet i den grå soppåsen kom enligt fastighetsskötaren från papperskorgen 2010-1400-BG12546-6 (G036)

Påsarna undersöktes inne på tekniska roteln 2010-09-27 samt 2010-10-10-05.

Grå soppåsen

Bild 8. Översiktsbild av innehållet i den grå soppåsen.

Bild 9. Körkort utställt på Elins Krantz överlämnades separat.

Ett körkort lämnades till oss av LKP span.
I den grå påsen låg,
ett par **strumpbyxor** (G007),
2 st **skor** (G008-9),
en **handväska** (G037),
en **neccesär** (G038),
två **puderborstar** (G039-40),
tre **puder** (G042-43),
ett **läppglans** (G045),
en **concealerborste** (G046),
en **mascara** (G047),
en **lipbalm** (G048),
en **läppglans** (G049),
en **Bodylotion** (G050) och
en **nagelfil** (G051).
Ett **örhänge** (G065)

Strumpbyxorna (G007) var vrängda och i den ena fotdelen låg en sko (G008) som överensstämde med utseendet på sko (G009).
Trosorna var svarta, modell string. De var vrängda och innehöll avföring.
Handväskan (G037) var tom på innehåll och axelremmen var av. Den var smutsig av jord och växtmaterial. Övrigt gods i påsen låg löst.

Sopsäckar från Lenvädersgatan

I en av sopsäckarna från Lenvädersgatan låg diverse växtmaterial, hushållssopor ett par **strumpor** (G100) och en grå sopsäck i plast.
I den grå sopsäcken låg ett par **jeans** (G098) och en **t-shirt** (G099).
Kläderna (G098-100) förpackades och skickades till SKL för undersökning.

Jeansen (G098) var blå med en extra ficka på höger sida fram. De var kraftigt nedsmutsade, med en större koncentration vid knähöjd.

Bild 10. Jeans (G098), 2010-1400-BG12798-1

T-shirten (G099) var vit och något nedsmutsad. På framsidan fanns ett tryck med ett avbildat ansikte och texten "TRBC".

Strumporna (G100) var vita med grå detaljer på hälen och tåpartiet. De var något nedsmutsade.

Bild 11. T-shirt (G099) 2010-1400-BG12798-2 och strumpor (G100) 2010-1400-BG12798-3.

Undersökningsmetoder

- Området på gården Lenvädersgatan och Vintervädersgatan fotograferades.
- Gods togs i beslag.
- Sopsäckar togs med för vidare undersökning inne på tekniska roteln.
- En papperskorg monterades ner och togs med och lämnades in till fingeravtrycksavdelningen på tekniska roteln.
- Gods har skickats till SKL för undersökning, se materialförteckning.

Sammanställningar av undersökningar och resultat

Sakkunnigutlåtande från SKL redovisas separat.
Sakkunnigutlåtande från fingertrycksavdelningen redovisas separat.

Analys och slutsats

En papperskorg togs i beslag. I papperskorgen låg tillhörigheter från Elin Krantz, bl a ett körkort. Detta talar för att någon har slängt Elin Krantz tillhörigheter i soporna för att göra sig av med dem.

Ytterligare kläder som jeans, t-shirt och strumpor hittades i en soppåse från området. Okänt från vilken papperskorg de kommer ifrån. Någon har slängt kläder i en papperskorg för att göra sig av med dem. Kläderna var smutsiga

Materialförteckning

Gods

Material-märkning	Beslagsnr	Beskrivning	Platsbeskrivning	Tillvarataget av
O1/4827-10/G005	2010-1400-BG12546-1	Trosor, svarta , string, spets	Låg i påse G006 **Till SKL**	Dan Göthberg
O1/4827-10/G006	2010-1400-BG12546-2	Påse märkt "ICA supermarket alla dagar 9-21"	Papperskorg på Väderilsgatan/vintervädersgatan. **Till SKL**	Dan Göthberg
O1/4827-10/G007	2010-1400-BG12546-3	Strumpbyxor, svarta	Låg i påse G006 **Till SKL**	Dan Göthberg
O1/4827-10/G008	2010-1400-BG12546-4	1 st sko	Ligger i strumpbyxor G007. **Till SKL**	Dan Göthberg
O1/4827-10/G009	2010-1400-BG12546-5	1 st sko	Låg i en soppåse från Väderilsgatan/Vintervädersgatan. **Till SKL**	Dan Göthberg
O1/4827-10/G036	2010-1400-BG12546-6	Papperskorg	På innergård Vintervädersgatan. **Fingerundersökning**	Dan Göthberg
O1/4827-10/G037	2010-1400-BG12546-7	Handväska, svart, "Lindex"	Låg i papperskorgen G036. **Till SKL**	Margareta Jakobi
O1/4827-10/G038	2010-1400-BG12546-8	Neccesär , flerfärgad	Låg i papperskorgen G 036	Margareta Jakobi
O1/4827-10/G039	2010-1400-BG12546-9	Puderborste, liten, "ID"	Låg i papperskorg G036	Margareta Jakobi

Material-märkning	Beslagsnr	Beskrivning	Platsbeskrivning	Tillvarataget av
O1/4827-10/G040	2010-1400-BG12546-10	Puderborste, stor, "ID"	Låg i papperskorg G036	Margareta Jakobi
O1/4827-10/G042	2010-1400-BG12546-11	Puder, fairly, "ID"	Låg i papperskorg 036	Margareta Jakobi
O1/4827-10/G043	2010-1400-BG12546-12	Puder, Veil, "ID"	Låg i papperskorg 036	Margareta Jakobi
O1/4827-10/G044	2010-1400-BG12546-13	Puder, Warmth, "ID"	Låg i papperskorg 036	Margareta Jakobi
O1/4827-10/G045	2010-1400-BG12546-14	Läppglans, "ID"	Låg i papperskorg 036	Margareta Jakobi
O1/4827-10/G046	2010-1400-BG12546-15	Borste, concealer, "ID"	Låg i papperskorg 036	Margareta Jakobi
O1/4827-10/G047	2010-1400-BG12546-16	Mascara, "Clinique"	Låg i papperskorg 036	Margareta Jakobi
O1/4827-10/G048	2010-1400-BG12546-17	Lipbalm, "Decleor"	Låg i papperskorg G036	Margareta Jakobi
O1/4827-10/G049	2010-1400-BG12546-18	Läppglans, Lancome	Låg i papperskorg 036	Margareta Jakobi
O1/4827-10/G050	2010-1400-BG12546-19	Bodylotion, Chacharel	Låg i papperskorg 036	Margareta Jakobi
O1/4827-10/G051	2010-1400-BG12546-20	Nagelfil	Låg i papperskorg 036	Margareta Jakobi
O1/4827-10/G052	2010-1400-BG12546-21	Tampong, OB	Låg i papperskorg 036	Margareta Jakobi
O1/4827-10/G053	2010-1400-BG12546-22	Körkort	Låg i papperskorg 036 **Till SKL**	Margareta Jakobi
O1/4827-10/G054	2010-1400-BG12546-23	Tuggummipaket, Stimorol Senses	Låg i papperskorg 036	Margareta Jakobi
O1/4827-10/G055	2010-1400-BG12546-24	Tuggummipaket, Extra	Låg i papperskorg 036	Margareta Jakobi
O1/4827-10/G057	2010-1400-BG12546-25	Cigarett, Marlboro	Låg i papperskorg 036	Margareta Jakobi
O1/4827-10/G058	2010-1400-BG12546-26	Papper till tuggummi, Senses	Låg i papperskorg 036	Margareta Jakobi
O1/4827-10/G059	2010-1400-BG12546-27	Klisterlapp, rosa "547 537 skrivet"	Låg i papperskorg 036	Margareta Jakobi
O1/4827-10/G060	2010-1400-BG12546-28	2 Karameller i papper	Låg i papperskorg 036	Margareta Jakobi
O1/4827-10/G061	2010-1400-BG12546-29	Västtrafikkort med kvitto i fodral	Låg i papperskorg 036	Margareta Jakobi
O1/4827-10/G063	2010-1400-BG12546-30	Strumpa, bomull, svart	Låg i papperskorg 036	Margareta Jakobi
O1/4827-10/G064	2010-1400-BG12546-31	Kajalpenna, Lancome	Låg i papperskorg 036	Margareta Jakobi
O1/4827-10/G065	2010-1400-BG12546-32	Örhänge, vit pärla	Låg i papperskorg 036	Margareta Jakobi
O1/4827-10/G066	2010-1400-BG12546-33	Tuggummipaket, Extra	Låg i papperskorg 036	Margareta Jakobi

Material-märkning	Beslagsnr	Beskrivning	Platsbeskrivning	Tillvarataget av
O1/4827-10/G067	2010-1400-BG12546-34	Tygvante, vid med nabbar, Work Safe, storlek 7	Låg i papperskorg 036 **Till SKL**	Margareta Jakobi
O1/4827-10/G068	2010-1400-BG12546-35	Sopsäck, där G037-060 lagts av fastighetsskötare	Överlämnats till spanpatrull av fastighetsskötare	Margareta Jakobi
O1/4827-10/G069	2010-1400-BG12546-36	Sopsäck, där G061-G067 lagts av fastighetsskötare	Överlämnats till spanpatrull av fastighetsskötare	Margareta Jakobi
O1/4827-10/G070	2010-1400-BG12796-1	Våtservett	Låg i dunge mitt för nr. 23 (märkt nr.1 på bild)	Dan Göthberg
O1/4827-10/G090	2010-1400-BG12796-2	Tygvante, vit med nabbar	Låg i dunge mitt för nr. 23 (märkt nr.2 på bild)	Dan Göthberg
O1/4827-10/G091	2010-1400-BG12796-3	Papper (liknande toalettpapper)	Låg i dunge mitt för nr. 23 (märkt nr.3 på bild)	Dan Göthberg
O1/4827-10/G092	2010-1400-BG12796-4	Tampong, använd	Låg i dunge mitt för nr. 23 (märkt nr.4 på bild)	Dan Göthberg
O1/4827-10/G093	2010-1400-BG12796-5	Toalettpappersrulle, tom	Låg i dunge mitt för nr. 23 (märkt nr.5 på bild)	Dan Göthberg
O1/4827-10/G094	2010-1400-BG12796-6	Godisklubba	Låg i dunge mitt för nr. 23 (märkt nr.6 på bild)	Dan Göthberg
O1/4827-10/G095	2010-1400-BG12796-7	Omslagspapper till tuggummi, Jenka	Låg i dunge mitt för nr. 23 (märkt nr.7 på bild)	Dan Göthberg
O1/4827-10/G096	2010-1400-BG12796-8	Tuggummi	Låg utanför dunge mitt för nr. 23 (märkt nr.8 på bild)	Dan Göthberg
O1/4827-10/G097	2010-1400-BG12796-9	Omslagspapper till tuggummi, Senses	Låg på marken vid papperskorg G036	Dan Göthberg
O1/4827-10/G098	2010-1400-BG12798-1	Jeans	Låg i sopsäck och därefter lagd i papperssäck av fastighetsskötare **Till SKL**	Margareta Jakobi
O1/4827-10/G099	2010-1400-BG12798-2	Tröja, vit med tryck	Låg i sopsäck och därefter lagd i papperssäck av fastighetsskötare **Till SKL**	Margareta Jakobi
O1/4827-10/G100	2010-1400-BG12798-3	Sockor, 2 st, vita	Låg i sopsäck och därefter lagd i papperssäck av fastighetsskötare **Till SKL**	Margareta Jakobi

Jämförelseprov för DNA-analys

Material-märkning	Förnamn	Efternamn	Misstänkt
O1/4827-10/J001	ELIN Terese	Krantz	Nej
O1/4827-10/J002	Yohannes Tadele	Ephrem	Ja

Spår

Material-märkning	Beskrivning	Platsbeskrivning	Säkrat av
O1/4827-10/S023	1 st hårstrå	Låg i grå soppåse från Väderilsgatan/Vintervädersgatan. **Till SKL**	Dan Göthberg

Margareta Jakobi Dan Göthberg
Kriminaltekniker……………………………………………Kriminaltekniker

Polismyndigheten Västra Götaland
Tekniska Roteln, Göteborg
Box 429
401 26 Göteborg

Datum

Diarienummer
K160329-10
O1/4827-10

Protokoll över brottsplatsundersökning

Inledande uppgifter

Undersökningen begärd av:	Beredskapskommissarie Paavo Honkavaara, LKP GOBR LAG
Anledning till undersökningen:	Anmälan om mord 2010-09-26.
Handläggare:	Kriminaltekniker Leif Delfs, LKP TR Gbg
Medundersökare:	Kriminaltekniker Margareta Jakobi, LKP TR Gbg
Plats och tider för undersökningen:	Undersökningen påbörjades intill spårvagnshållplatsen vid Temperaturgatan, Länsmansgården, Göteborg, den 27 september 2010 kl. 21.25 Jourhavande rättsläkare ringdes ca 01.30. Han gjorde bedömningen att han inte behövde vara närvarande vid polisens undersökning på platsen. Undersökningen avslutades för natten kl. 03.00 den 28:e. Undersökningen återupptogs samma dag kl. 12.40.
Avspärrning:	Ett större område med polisens blåvita plastband.
Bevakning:	Polisbevakning dygnet runt.
Övrig information:	En av polisens hundpatruller hade gjort ett sök inne i skogsdungen. Hunden hade markerat ett stenröse i en klippskreva. Hundföraren lyfte undan två stenar och såg att det var en kvinnokropp under stenarna. I protokollet nämns denna plats för fyndplats. Inga andra har enligt uppgift varit fram till platsen.

Platsbeskrivning

Det avspärrade området är en skogsdunge mellan Länsmanstorget och spårvagnshållplatsen för Temperaturgatan. Avspärrningen följer trappan upp från perrongen och sedan längs Temperaturgatan och vidare norrut längs Daggdroppegatan.

I det avspärrade området finns ett berg som delvis fyllts ut med sprängsten på den östra sluttningen. Vegetationen på bergssluttningen består av tall och gran samt enar, nyponbuskar och annan taggig vegetation.

Bild 1 Översikt av området. Brottsplatsen. (Helikopterbild)

Bild 2 Närområdet. Brottsplats och fyndplats. (Helikopterbild)

 Leif Delfs

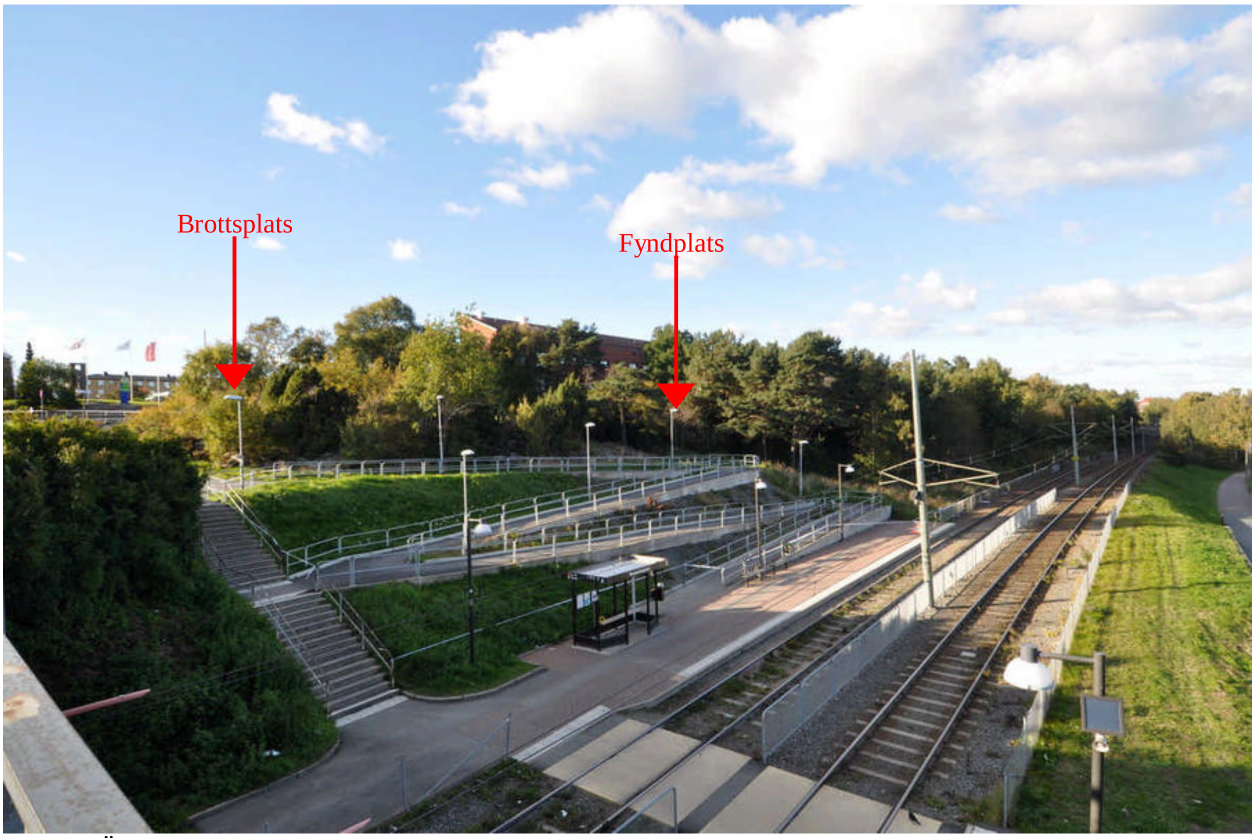

Bild 3 Översikt av området taget från bron på Temperaturgatan. (Fotograferat dagtid)

Bild 4 Översikt av fyndplatsen. (Fotograferat dagtid)

Bild 5 Bilden tagen från fyndplatsen rakt österut. Ner till staketet vid spårvagnsspåret är det 30 meter. (Fotograferat dagtid)

Iakttagelser och undersökningar

Vid vår ankomst påvisas vi platsen där en kvinna anträffats under ett stenröse.

Stenarna i röset över kvinnan varierar från små knytnävsstora stenar upp till den största lösa stenen som säkrades(G087). Den väger 83.6 kg.

Bild 6 Fyndplatsen. Stenar täcker målsägarens kropp.

Bild 7 En stor sten täcker större delen av kroppen.

Bild 8 Fyndplatsen framifrån. Det som nu syns är ett naket knä och underliv på en kvinna.

Under det påvisade stenröset syns ett naket knä och delar av ett naket underliv på en kvinna.
Ovanpå stenarna som täcker kroppen, bland olika växtmaterial, ligger en flaskbotten och en flaskhals (G086) från en färgad glasflaska. De säkras för senare undersökning.
I hela det avspärrade området finns krossat glas på marken .

Bild 9 Flaskhals och en flaskbotten (G086) ligger ovanpå stenarna tillsammans med barr och grenar.

En rosa plastdetalj (G084), förmodligen batteriluckan på baksidan en mobiltelefon, ligger på marken nedanför kroppen. Den säkras för senare undersökning.

Bild 10 Ett rosa batterilock till en mobiltelefon ligger nedanför stenhögen.

Nedanför kroppen, på vänster sida från kroppen sett, finns en röd morakniv (G085) nedstucken i marken med sin knivslida. Knivbladet är kraftigt rostangripet.
Ett område på knivbladet förprövas med *Leukomalakitgrönt* men *reagerar ej* som för blod.

Bild 11 En morakniv med rött plastskaft.

Bild 12 Kniv och slida framtagen.

Kroppen

Stenarna på kroppen lyfts undan.
Det finns en blodliknande besudling på en sten som ligger mot målsägarens ansikte.
Den förprövas med *Leukomalakitgrönt och reagerar som för blod*

När bara det stora stenblocket är kvar, visar det sig att kroppen går att dra fram från undersidan blocket.
Kvinnan ligger på rygg och är intryckt eller indragen under stenblocket så att hon delvis hamnat under blocket.
Kvinnan har vänsterbenet uppvikt mot bröstet.
Högerbenet är böjt och delvis intryckt under det stora stenblocket.

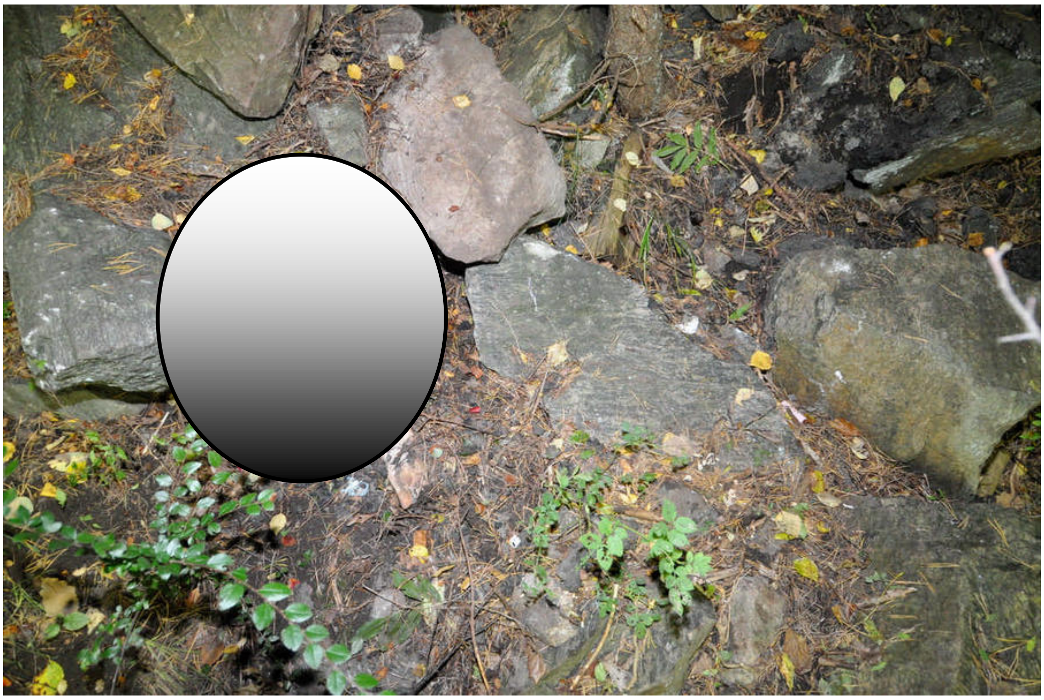

Bild 13 De främre stenarna bortplockade.

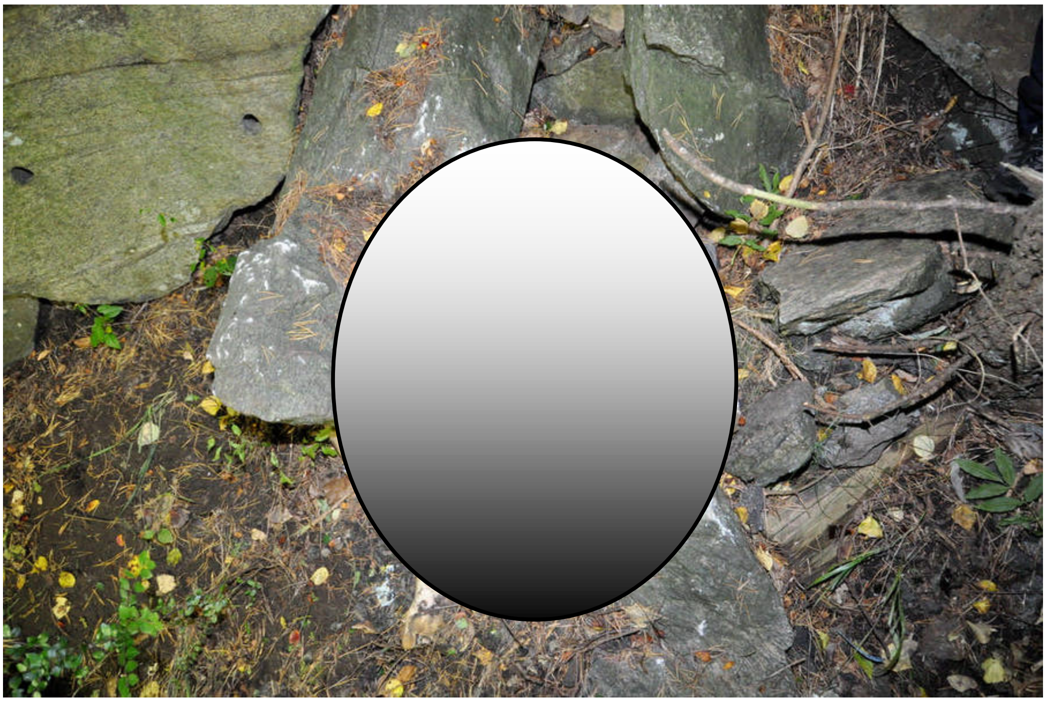

Bild 14 Ytterligare stenar är bortplockade.

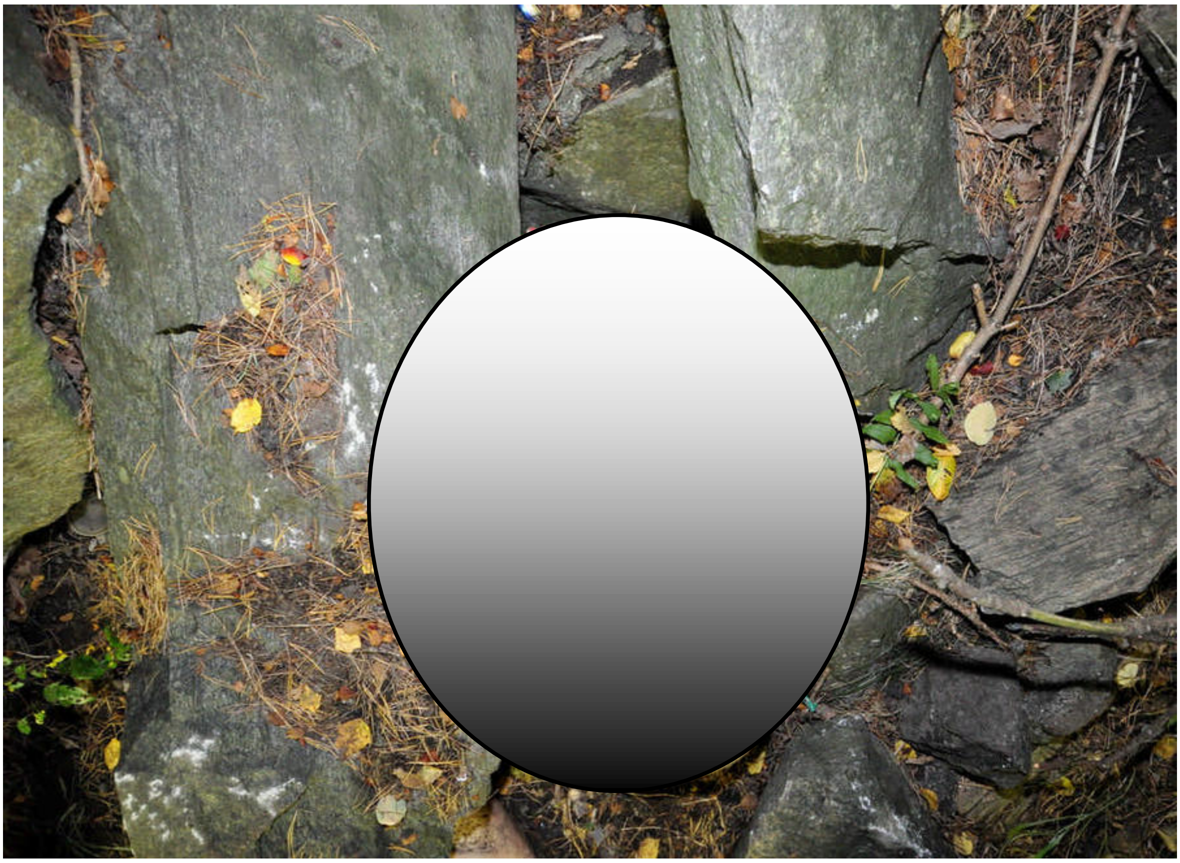

Bild 15 Alla lösa stenar bortplockade.

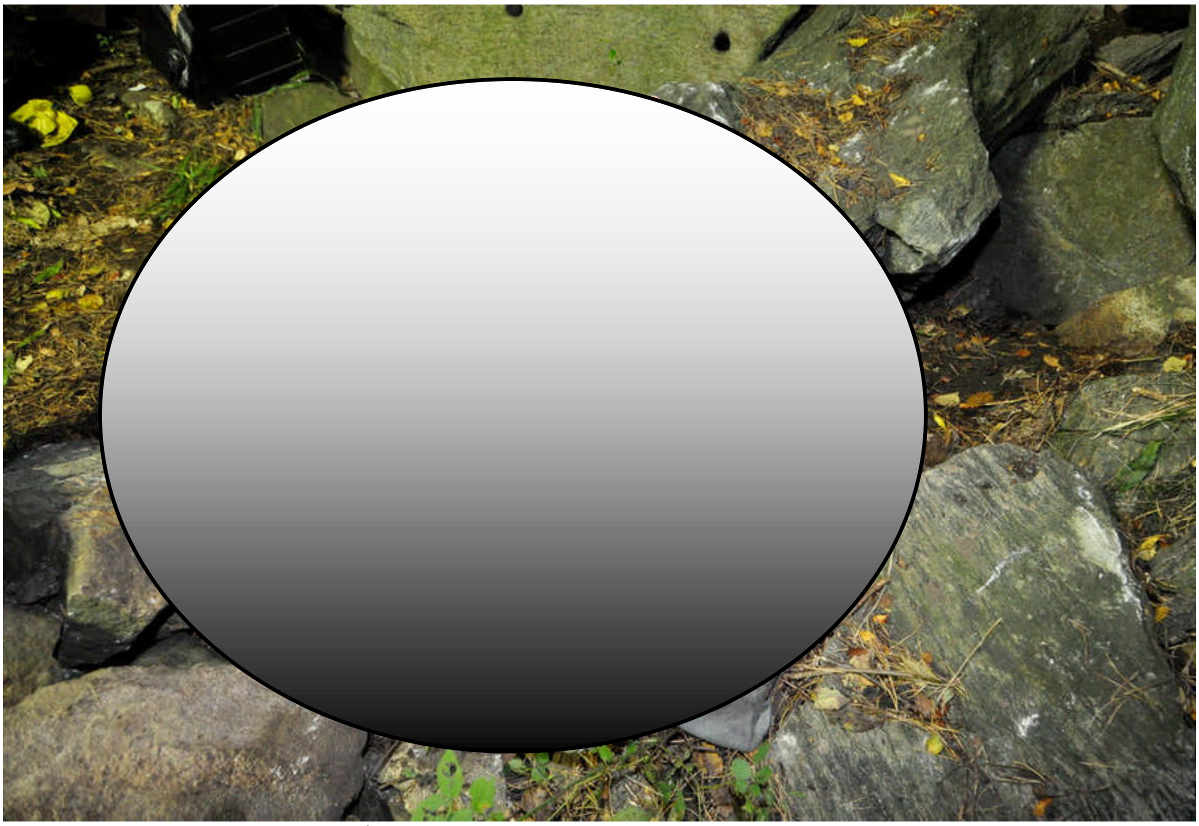

Bild 16 Kroppen framtagen från utrymmet under stenen.

Kroppen undersöks

På överkroppen har hon ytterst en grå kavaj, därefter en svart klänning, ett svart linne och en svart bh.
Målsägaren saknar kläder på underkroppen.
Vid undersökningen på platsen, ser undersökarna att det finns tydliga skador på halsen som efter strypning.
På skinkorna, låren och underbenen syns skrapmärken.
På fotsulorna finns smuts så som jord, barr, löv med mera.

I ansiktet och på händerna finns stora skador, som avsaknad av hud, som rättsläkaren senare bedömer som djurangrepp.

Bild 17 Platsen efter att kroppen flyttats undan.

Spårsäkring

Marken runt det aktuella området genomsöks efter spår.
Marken är vid tillfället ganska torr och hård. På den jordiga marken ligger barr, blad och annan växtlighet. Marken lämnar inte några spår efter skoavtryck.

Lufttemperaturen under natten är endast någon plusgrad.

Utvalda platser på stenar och på berget intill kroppen topsas med avseende på DNA.

Bild 18 Slänten på väg ner från bergsplatån mot fyndplatsen. Släpspår i riktning nerför slänten syns.

Bild 19 Slänten från bergsplatån ner mot fyndplatsen.

Söder om fyndplatsen syns en slänt upp mot bergsplatån, där det finns spår efter att något släpats eller dragits nerför slänten mot fyndplatsen. Gräset är nedtryckt i riktning mot fyndplatsen och grenar är avbrutna.

Undersökningen avslutas för natten kl. 03.00.

Platsen med avspärrning bevakas av polis tills vi återkommer dagtid.

Fortsatt undersökning dagtid.

Samtidigt med den fortsatta kriminaltekniska undersökningen under eftermiddagen den 28:e september, genomsöks det avspärrade området av flera kriminalsökhundar.

En kriminalsökhund markerar en plats ca 5-6 meter söder om fyndplatsen. Där har förmodligen en död människa legat minst 20 minuter enligt hundförarna.
Platsen är i slänten upp mot bergsplatån. Området vid den markerade platsen är mycket snårig och svårforcerad.

Bild 20 Översikt över plats där en av hundarna markerar liklukt och fyndplatsen.

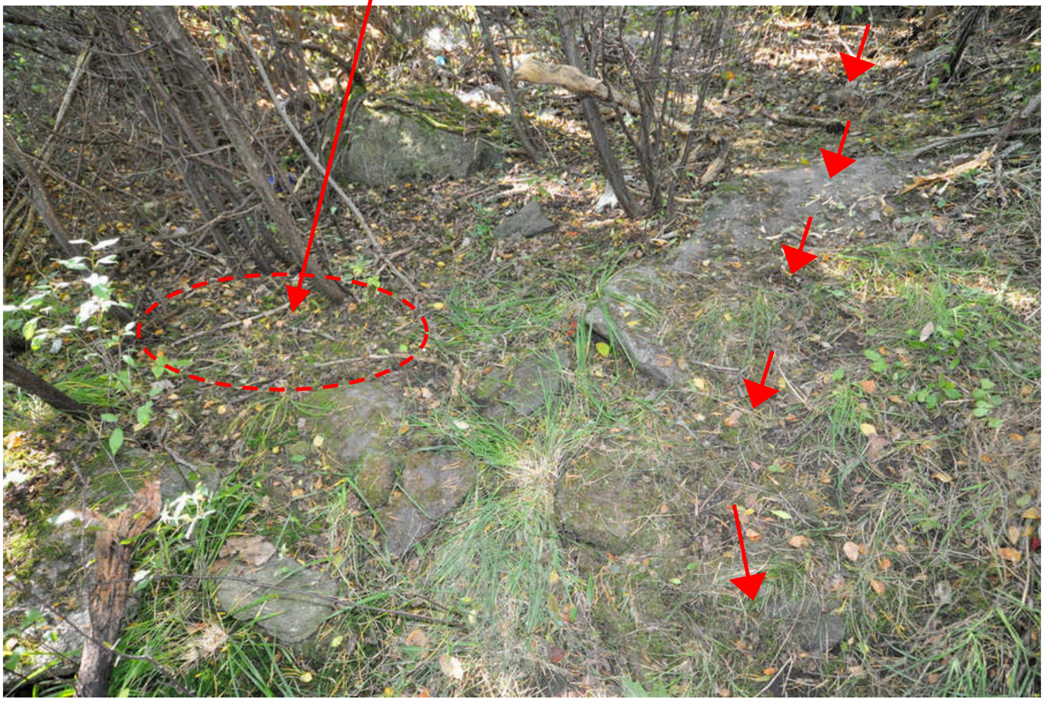

Bild 21 Närbild av platsen. Småpilarna visar stigen där släpspår fanns.

På den västra sidan av berget hittar en hundförare en plats som verkar tilltryckt i vegetationen. Gräset är nedtryckt, marken är tillsparkad i norra delen och grenar är avbrutna.

Denna plats ligger ca 30 meter väster om fyndplatsen och sex meter öster om gångbanan och korsningen med gångtunneln under Daggdroppegatan.

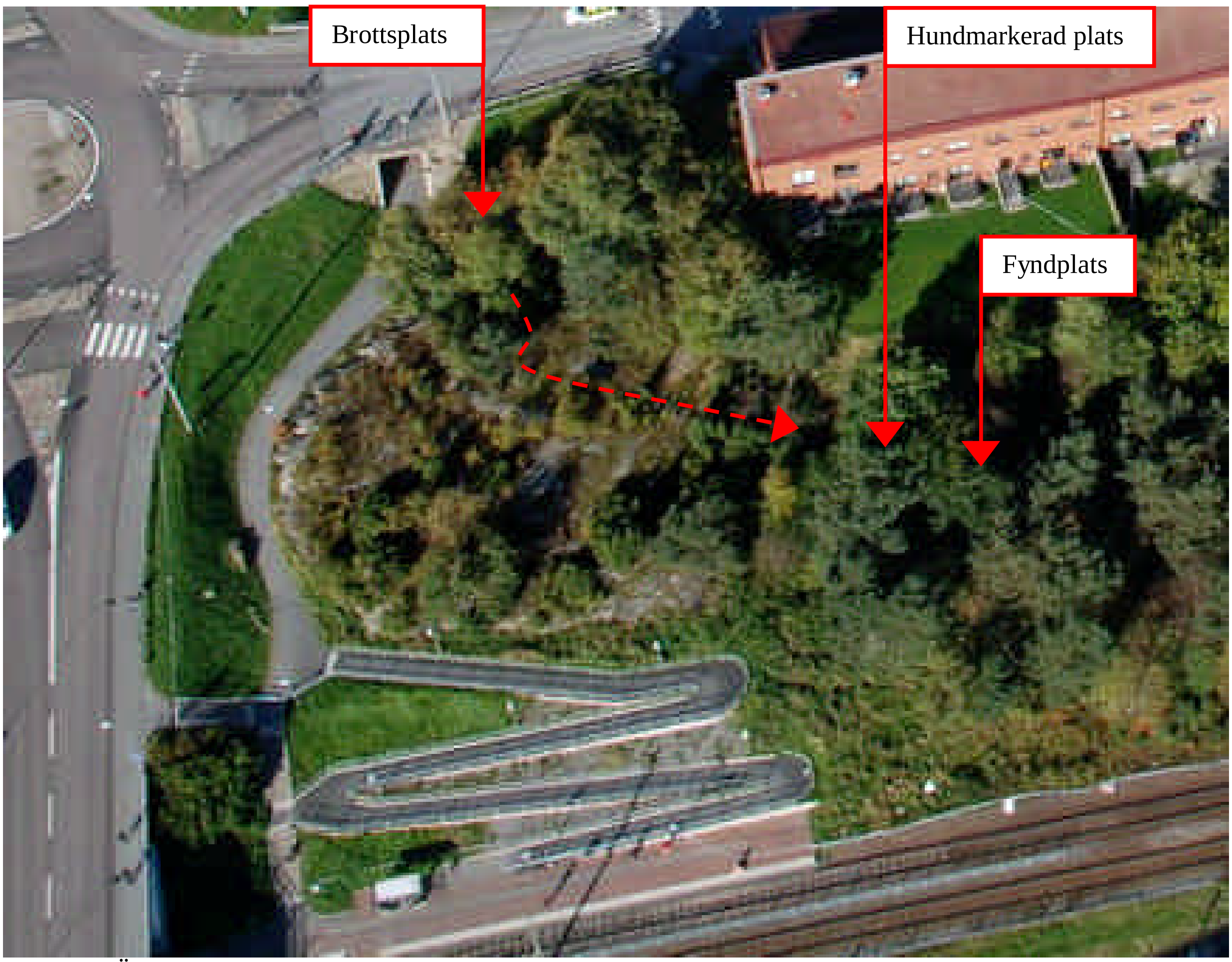

Bild 22 Översikt. Streckad pil visar väg över berget. (Del av helikopterbild)

Bild 23 Gångtunneln under och gångbanan upp till Daggdroppegatan.

Bild 24 Förmodad brottsplats innanför den stora björken vid korsningen ner mot gångtunneln.

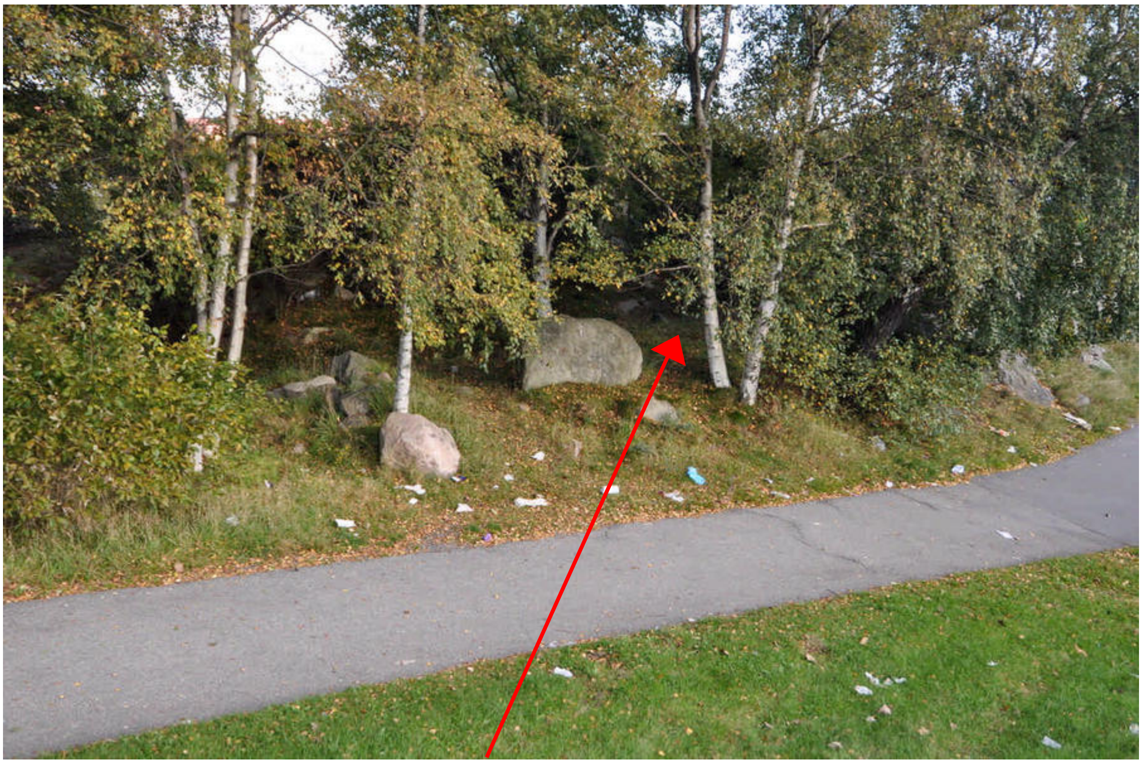

Bild 25 Avståndet mellan förmodad brottsplats och gångbana är endast sex meter.

Vid närmare undersökning på platsen, anträffas några mynt, en svart hårsnodd, en grön tändare, ett tuggummipapper med texten ”Senses” och en godiskaramell i ett genomskinligt plastomslag.
Cirka 2.5 meter norr om platsen anträffas ett örhänge med en större pärla. Bredvid örhänget ligger en örhängessäkring.

Bild 26 Inringat område är förmodad brottsplats. Gods 1-6 i bild.

Bild 27 Närbild på 1. Hårsnodd (G076), 2. Tändare (G077), 3. Tuggummipapper (G078), 4. Mynt (G079) och 5. Godispapper (G080).

Bild 28 6. Godis i inslagen plast (G081).

Bild 29 Översikt över var örhänget och fästet låg mot den förmodade brottsplatsen.

Bild 30 Örhänget med pärla märkt nr 8 (G083) och fästet nr 7 (G082).

Bild 31 Vägen / stigen österut över berget från brottsplatsen mot fyndplatsen.

Bild 32 Fotot taget vid pilen på förra bilden med vy nerför östra sidan av berget.

Sammanställningar av undersökningar och resultat

Analys och slutsats

Den plats där kroppen anträffas är en fyndplats. Hit har gärningsmannen släpat målsägaren och tryckt/dragit in henne under stenen för att därefter täcka henne helt med stenar. Gärningsmannen har sedan strött vegetation och glasbitar över för att kamouflera kroppen ytterligare.

Platsen där fynden G076 – G083 hittas är en förmodad brottsplats. Här ligger godspunkterna som visar sig tillhöra målsägaren. G076-G081 har ramlat ur fickorna medan G082-G083 har slitits loss ur hennes högeröra.
Spår på marken visar att det varit någon form av bråk.

Släpspår i markvegetationen ses på flera platser mellan den förmodade brottsplatsen och i riktning mot fyndplatsen.
Detta stärks av att målsägaren vid obduktionen uppvisar tydliga repskador på skinkorna, baksidan låren och på vaderna.

Ett tänkbart scenario utifrån iakttagelser och säkrade spår från undersökningen på platsen kan vara:

- att gärningsmannen på okänt sätt får in målsägaren i skogen mitt för gångkorsningen till gångtunneln uppe vid Daggdroppegatan.
- att gärningsmannen på brottsplatsen får av målsägaren kläderna på underkroppen.
- att i samband med tumultet när målsägaren gör motstånd, hamnar godspunkterna G076 – G083 på marken.
- att gärningsmannen släpar målsägaren cirka 25 meter upp över berget och ner på andra sidan och förmodligen lägger ner henne på marken.
- att hunden markerar en plats ca sex meter söder om fyndplatsen tyder på att målsägaren legat död på denna plats minst 20 minuter. Enligt hundförarna bör inte hunden annars markera platsen så som han blivit lärd.
- att smuts och skrapspår som finns på målsägarens skinkor och lår uppkommit när kroppen släpats genom terrängen.
- att gärningsmannen lagt kroppen delvis under det utskjutande stenblocket och täckt övriga delar med ytterligare stenar från närområdet.
- Att gärningsmannen städat bort målsägarens skor och kläder

Materialförteckning

Gods

Material-märkning	Beslagsnr	Beskrivning	Platsbeskrivning	Tillvarataget av
O1/4827-10/G076	2010-1400-BG12764-1	Hårsnodd, svart, märkt nr 1	Temperaturgatan, Skogsdunge mot Länsmanstorget innan gångtunnel	M Jakobi
O1/4827-10/G077	2010-1400-BG12764-2	Tändare, grön, märkt nr 2	Temperaturgatan, Skogsdunge mot Länsmanstorget innan gångtunnel	M Jakobi
O1/4827-10/G078		Tuggummipapper "Senses", märkt nr 3	Temperaturgatan, Skogsdunge mot Länsmanstorget innan gångtunnel	M Jakobi
O1/4827-10/G079	2010-1400-BG12764-3	Mynt, 11.50 kr, märkt nr 4	Temperaturgatan, Skogsdunge mot Länsmanstorget innan gångtunnel	M Jakobi
O1/4827-10/G080		Godispapper, transparent, märkt nr 5	Temperaturgatan, Skogsdunge mot Länsmanstorget innan gångtunnel	M Jakobi
O1/4827-10/G081		Karamell med transparent papper, märkt nr 6	Temperaturgatan, Skogsdunge mot Länsmanstorget innan gångtunnel	M Jakobi
O1/4827-10/G082	2010-1400-BG12764-4	Örhängessäkring - snurrebuss, vit metall, märkt nr 7	Temperaturgatan, Skogsdunge mot Länsmanstorget innan gångtunnel	M Jakobi
O1/4827-10/G083	2010-1400-BG12764-5	Örhänge med vit pärla, märkt nr 8	Temperaturgatan, Skogsdunge mot Länsmanstorget innan gångtunnel	M Jakobi
O1/4827-10/G084	2010-1400-BG12764-6	Bakstycke av mobiltelefon, Sony Ericsson, Rosa	Anträffandeplats Elin Krantz Till SKL	M Jakobi
O1/4827-10/G085	2010-1400-BG12764-7	Kniv med slida, rött skaft, svart slida	Anträffandeplats Elin Krantz, höger sida om kropp Till SKL	M Jakobi
O1/4827-10/G086		2 st glasskärvor från flaska, 1 brun och 1 grön	Anträffandeplats Elin Krantz	M Jakobi
O1/4827-10/G087		6 st stenar	Anträffandeplats Elin Krantz	M Jakobi
O1/4827-10/G088	2010-1400-BG12764-8	Sjal, grå/grön	Sommarvädersgatan nedanför bron till Temperaturgatan, vid sidan av refugen	Pa Joakim Johansson, 10091
O1/4827-10/G089	2010-1400-BG12764-9	Halsband med svarta plastkulor, trasigt	Gångtunnel mot Länsmanstorget	IGV

Jämförelseprov för DNA-analys

Materialmärkning	Förnamn	Efternamn	Misstänkt
O1/4827-10/J001	ELIN Terese	Krantz	Nej

Spår

Material-märkning	Beskrivning	Platsbeskrivning	Säkrat av
O1/4827-10/S024	Sten med blod	Anträffandeplatsen för kroppen.	M Jakobi
O1/4827-10/S049	Miljöprov	Anträffandeplats Elin Krantz Till SKL	M Jakobi
O1/4827-10/S050	2 tops, besudling	Översta stenen i röset, anträffandeplats Elin Krantz	M Jakobi
O1/4827-10/S051	Tops, besudling	Vänstra stenen till vänster om anträffandeplats Elin Krantz	M Jakobi
O1/4827-10/S052	Tops, besudling	Stora stenen till vänster om anträffandeplats Elin Krantz	M Jakobi
O1/4827-10/S053	Tops, besudling	Stora stenen, nedre del, till vänster om anträffandeplats Elin Krantz	M Jakobi
O1/4827-10/S054	Tops, besudling	Sten, övre del, till höger om anträffandeplats Elin Krantz	M Jakobi
O1/4827-10/S055	Tops, besudling	Sten till höger om anträffandeplats Elin Krantz	M Jakobi
O1/4827-10/S056	Tops, besudling	Sten, nedre del, till höger om anträffandeplats Elin Krantz	M Jakobi
O1/4827-10/S057	Tops, besudling	Sten ovanför anträffandeplats Elin Krantz	M Jakobi
O1/4827-10/S058	2 tops, besudling	Sten i stenröse, botten av anträffandeplats Elin Krantz	M Jakobi

Leif Delfs
Kriminaltekniker

Margareta Jakobi
Kriminaltekniker

Polismyndigheten V:a Götalands län
LKP-tekniska roteln/Göteborg
Box 429
401 26 GÖTEBORG

Datum
2010-11-22

Diarienummer
K160329-10
O1/4827-10

Protokoll över brottsplatsundersökning

Inledande uppgifter

Undersökningen begärd av:	Dan Göthberg, LKP-TR
Anledning till undersökningen:	Anmälan om mord. Användning av ljuskällan Quaser efter mörkrets ankomst, på den misstänkta brottsplatsen och fyndplatsen, i avsikt att påvisa fluorescerande fibrer eller kroppsvätskor.
Handläggare:	Kriminaltekniker Örjan Westerlund
Medundersökare:	Kriminaltekniker Peter Malmqvist och kriminalinspektör Jenny Skottheim.
Plats och tider för undersökningen:	Terrängavsnitt intill Temperaturgatan. Undersökningen påbörjades den 29 september 2010 kl. 19.30 och avslutades samma kväll kl. 23.00.
Avspärrning:	Ja, med polisens blå/vita plastband.
Bevakning:	Ja, med uniformerad polis.
Övrig information:	Platsen har vid tidigare tillfällen beträtts av polisens tekniker och hundförarpersonal i samband med fyndet av brottsplatsen och därefter följande brottsplatsundersökningar.

Platsbeskrivning

Skogsterräng med barr och lövväxtlighet.

Tidigare fynd vid plats benämnd plats nr 1 talar för att det kan vara den misstänkta brottsplatsen.
Ovanför den platsen 1, på en höjd, finns en lega/grop med gräs som ses vara nedböjt.

Från höjden finns en igenväxt stig ledande ned mot fyndplatsen för kroppen, benämnd plats nr 3.

Bredvid fyndplatsen för kroppen finns en yta vilken kan ha använts för att lägga kroppen på, under det att material för att gömma kroppen insamlas. Platsen benämns nr 2.

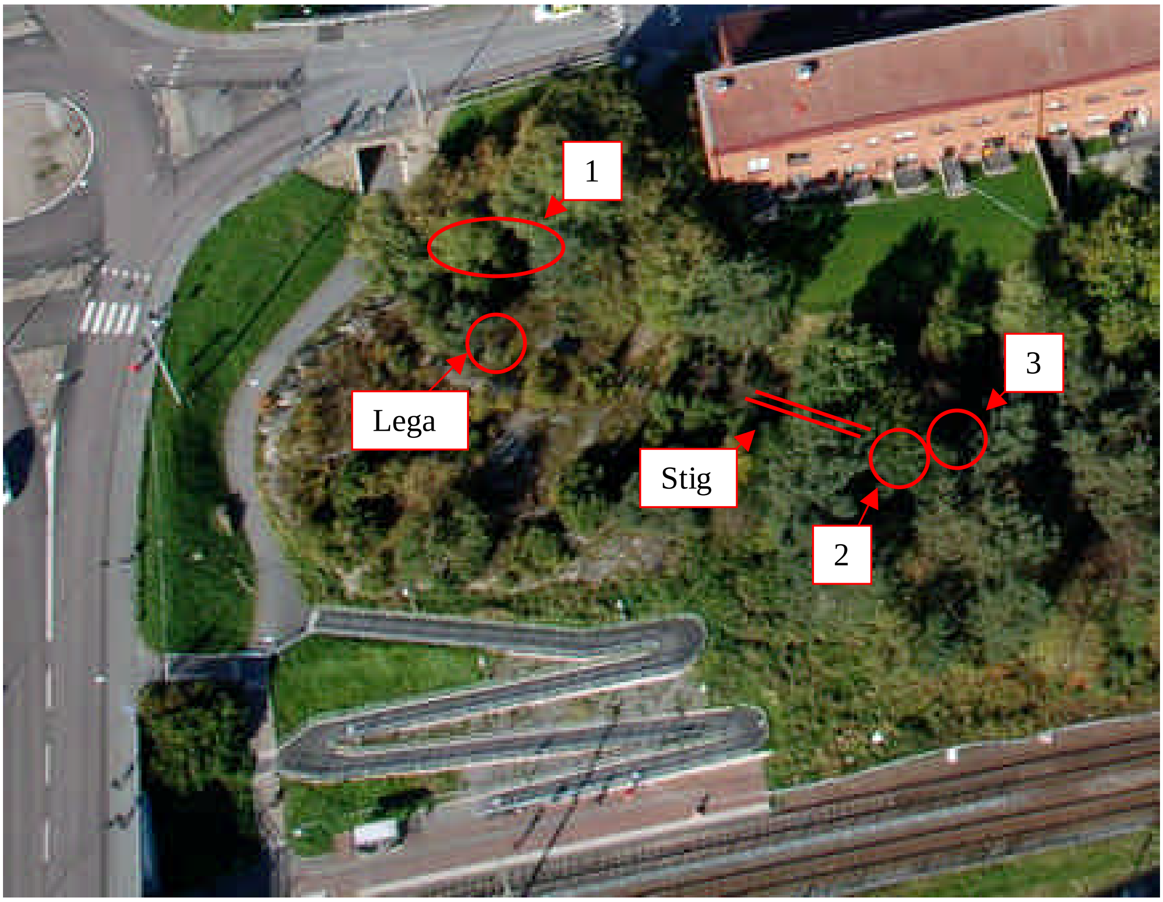

Bild 1 *Bild över det aktuella området, tagen från helikopter. I bilden har undersökta platser och benämningar markerats.*

Iakttagelser och undersökningar

På plats 1 ses fluorescerande material av fiberkaraktär på löv och gräs. Det fluorescerande materialet säkras genom att tejp trycks mot det underlag de ligger på. På den mark som undersöks ses inget som fluorescerar såsom en ansamling av sperma eller saliv.

I legan ses inget fluorescerande material av någon sort.

Inget fluorescerande material av någon sort ses på grenar och utskjutande växtlighet utefter den delvis igenväxta stigen.

På plats 2 säkras fluorescerande material av fiberkaraktär. På en gren på platsen ses med skarpt vitt ljus en fibertova. Fibrerna är längre och vågiga. Fibrerna ser för ögat ut att kunna vara djurhår. På den mark som undersöks ses inget som fluorescerar såsom en ansamling av sperma eller saliv.

På plats 3 säkras fluorescerande material av fiberkaraktär på stenar och i den skreva där kroppen placerats. Med skarpt vitt ljus säkras på en buske mittemot skrevan en blå fibertuss. På barken till ett träd bredvid skrevan säkras ytterligare ett fiber synligt i vitt ljus. På tejper som används fastnar även ytterligare fibrer vilka för ögat ser ut att kunna vara djurhår. På den mark och de stenar som undersöks ses inget som fluorescerar såsom en ansamling av sperma eller saliv.

Bild 2 *Bilden visar den misstänkta brottsplatsen benämnd plats 1 i detta protokoll. Inringat ses höjden med legan. Bilden är tagen av kriminaltekniker Margareta Jacobi vid initial platsundersökning.*

Bild 3 *Bilden visar på den yta bredvid klippskrevan som kunnat användas som tillfällig plats att placera kroppen. Bilden är tagen av kriminaltekniker Margareta Jacobi vid initial platsundersökning.*

Bild 4 *Bilden visar klippskrevan i vilken kroppen anträffades. Bilden är tagen av kriminaltekniker Margareta Jacobi vid initial platsundersökning.*

Undersökningsmetoder

Ljuskälla Quaser, inställd på ljusområde inom där sperma och sekret samt fibrer fluorescerar.
Vitt ljus för sök efter synliga fibrer eller trådar som fastnat på grenar, bark och barr.

Sammanställningar av undersökningar och resultat

Inget material som kan misstänkas vara sperma eller saliv säkrades.

Vid kontroll under mikroskop befinns det fluorescerande materialet i vissa fall vara fröskidor eller annat biologiskt material. Vid dessa tejpningar av fluorescerande material ses ett stort antal fiberliknande och blåfärgat material ha fastnat i tejperna. Materialet har inte undersökts vidare.

Fibrer av textilkaraktär samt fibrer vilka kan misstänkas komma från djur har säkrats vid plats 2 och 3. Materialet har inte jämförts mot jämförelsematerial.

Analys och slutsats

Inget material som kan misstänkas för att vara sperma eller saliv hittas vid undersökningarna av de olika platserna.

Material vilka är fibrer har säkrats vid undersökningarna tillsammans med material vilka kan misstänkas vara fibrer. Ingen jämförelse mot jämförelsematerial har gjorts i den här undersökningen.

Materialförteckning

Spår

Material-märkning	Beskrivning	Platsbeskrivning	Säkrat av
O1/4827-10/S059	Miljöprover på tejp, brottsplats, förvarings- och fyndplats.	Tejp med fluorescerande material och fibrer	Malmqvist, Skottheim och Westerlund

Örjan Westerlund
Kriminaltekniker

Polismyndigheten Västra Götaland
Tekniska Roteln
Box 429
401 26 Göteborg

Datum
2010-10-15

Diarienummer
K160329-10
O1/4827-10

PROTOKOLL ÖVER FINGERAVTRYCKSUNDERSÖKNING

Inledande uppgifter

Brott: Mord
Brottsadress: Temperaturgatan, Länsmansgården, Göteborg
Brottstid: 2010-09-26
Uppdragsgivare: Dan Göthberg, LKP TeknR

Ändamål

Att framkalla eventuella fingeravtrycksspår och undersöka om de är användbara för identifiering. Utröna vem som avsatt dessa.

Inlämnat/Undersökt material

Nr	Beslag/ref.nr	Beskrivning	Platsbeskrivning	Anteckning	Resultat
O1/4827-10/G062		Ett par skor i en **plastpåse, 7ELEVEN**	Upphittade på Länsmanstorget	Fingeravtrycksunder-sökningen gäller **endast plastpåsen.**	Ej id-bart

Förklaring till resultat:

Identifiering - spåret//spåren har lett till *identifiering* – se sakkunnigutlåtande
Id-bart - spåret//spåren *kan* användas för identifiering.
Ev. id-bart - spåret//spåren *kan eventuellt* användas för identifiering om det finns någon att jämföra med.
Ej id-bart - spåret//spåren *kan inte* användas för identifiering.

Säkrade spår som bedöms vara användbara ur identifieringssynpunkt arkiveras vid Tekniska roteln i Göteborg.

- [ ] Datasökning — Spåret//spåren har sökts i fingeravtrycksdatabasen AFIS
- [ ] Jämförelse — Spåret//spåren visar ej överensstämmelse med tillgängliga avtryck från:
- [ ] Material - kastas — Materialet//materialen har kastats enligt beslut på beställningssedel
- [x] Material - återsänds — Materialet//materialen redovisas till **Dan Göthberg, LKP TeknR**
- [ ] Kommentar — -

Kristina Ekman
Fingeravtrycksgruppen
031-739 25 94

Ytterligare information och förklaringar angående fingeravtrycksundersökning och hantering av material mm kan hämtas från Tekniska rotelns hemsida på intranät eller genom att ta kontakt med personal på Fingeravtrycksgruppen.

Polismyndigheten Västra Götaland
Tekniska roteln
Box 429
401 26 Göteborg

Datum
2010-10-19

Diarienummer
K160329-10
O1/4827-10/U012

Protokoll över klädundersökning, skor i plastpåse

Inledande uppgifter

Undersökningen begärd av:	Dan Göthberg, LKP TeknR
Utredare:	Anders Sandholm, LKP GBR SP
Anledning till undersökningen:	Anmälan om mord
Handläggare:	kriminaltekniker Britmarie Rundberg, LKP TR/spårgruppen
Datum för undersökningen:	12 oktober 2010, tekniska rotelns spårlabb.

Beskrivning av material

Till Tekniska rotelns spårgrupp lämnas ett par skor, enligt tabellen nedan, för undersökning. Syftet med undersökningen är att söka spår från brottet och fastställa om skorna kan tillhöra den misstänkte.

Då undertecknad tog hand om materialet var det förpackat i en plastpåse och en papperspåse där en beställningssedel är fastsatt.

Tillsammans med godset finns en skrivelse där det berättas att skorna låg i en plastpåse vid västra sidan av byggnaden Länsmanstorget. Plastpåsen låg i bukarna som växer intill väggen till byggnaden. De är inte beslagtagna.

Materialförteckning

Gods

Material-märkning	Beslagsnr	Beskrivning	Platsbeskrivning	Tillvarataget av	Status/flöde
O1/4827-10/G062		Ett par skor i en plastpåse	Upphittade på Länsmanstorget	Privatperson	SPÅRUS

Undersökningsmetoder

Materialet granskas visuellt.

Avseende blodlika besudlingar görs förprövning med *Leukomalakitgrönt*, som är ett blodförprövningsmedel. De besudlingar som kallas ***blod*** har förprövats och reagerat som för blod.

Iakttagelser och undersökningar

Plastpåsen är en plastpåse från butiken 7 ELEVEN. Den är vit med mönster och text i orange, rött och grönt.

Plastpåsen är smutsig av torkad jord och den är blöt inuti.

Den lämnas vidare för fingeravtrycksundersökning.

Skorna är ett par sport/fritidsskor med skaft. De är svarta och har vita detaljer. De har texten JETER baktill vid hälen och det finns en bild av en handbollsspelare framtill och på hälarnas utsidor. Skorna har svarta skosnören. Någon uppgift om storlek kan inte hittas.

Skorna är blöta och smutsiga av jord.

Det påvisas inte några blodbesudlingar på dem.

Sammanställningar av undersökningar och resultat

Plastpåsen lämnas vidare för fingeravtrycksundersökning.

Resultatet redovisas i särskilt protokoll.

Någon ytterligare undersökning avseende skorna görs inte i nuläget.

Britmarie Rundberg
kriminaltekniker

Polismyndigheten i Västra Götaland
Tekniska roteln, Göteborg

K 160329-10
TR O1/4827-10, U012
G062

Polismyndigheten Västra Götaland
Tekniska roteln
Box 429
401 26 Göteborg

Datum
2010-10-13

Diarienummer
K160329-10
O1/4827-10/U013

Protokoll över klädundersökning, vita skor hittade i papperskorg

Inledande uppgifter

Undersökningen begärd av: Dan Göthberg, LKP TeknR
Utredare: Anders Sandholm, LKP GBR SP
Anledning till undersökningen: Anmälan om mord
Handläggare: kriminaltekniker Britmarie Rundberg, LKP TR/spårgruppen
Datum för undersökningen: 12 oktober 2010, tekniska rotelns spårlabb.

Beskrivning av material

Till Tekniska rotelns spårgrupp lämnas ett par skor, enligt tabellen nedan, för undersökning. Syftet med undersökningen är att söka spår från brottet och fastställa om skorna kan tillhöra den misstänkte.

Då undertecknad tog hand om materialet var det förpackat i en papperspåse där ett beslagsprotokoll är fastsatt.

Enligt beslagsprotokollet gjordes beslaget den 28 september 2010, kl. 09.30 på Temperaturgatan 7 där skorna hittats i en papperskorg intill en förskola.

Materialförteckning

Gods

Material-märkning	Beslagsnr	Beskrivning	Platsbeskrivning	Tillvarataget av	Status /flöde
O1/4827-10/G071	2010-1400-BG12441-1	Skor, vita, fabrikat: Fred Perry	Låg överst i papperskorg vid infarten till Temperaturgatans förskola	Henrik Kruuse af Verchou, polisassistent	

Undersökningsmetoder

Materialet granskas visuellt.

Avseende blodlika besudlingar görs förprövning med *Leukomalakitgrönt*, som är ett blodförprövningsmedel. De besudlingar som kallas ***blod*** har förprövats och reagerat som för blod.

Iakttagelser och undersökningar

2010-1400-BG12441-1, skor
Ett par vita fritidsskor i textil. De är av märket Fred Perry, storlek 43. Skorna har snörning och båda skorna skosnörena är knutna med en dubbelknut.

Båda skorna är smutsiga och det ser ut som om de varit blöta. Smutsbesudlingarna kan komma från torkad jord/lera.

På höger sko, på plösen bakom snörningen, påvisas en blodbesudling. Den finns på kantbandet på plösens översta del.

Sammanställningar av undersökningar och resultat

Skorna skickas till SKL (Kriminaltekniska laboratoriet) för fortsatt undersökning av besudlingen för att fastställa om den kommer från den misstänkte, målsäganden eller annan person.

Resultatet redovisas i särskilt protokoll.

Britmarie Rundberg
kriminaltekniker

Polismyndigheten i Västra Götaland
Tekniska roteln, Göteborg

K 160329-10
TR O1/4827-10, U013
2010-1400-BG12441-1

Polismyndigheten

Datum

Diarienummer
K160329-10
O1/4827-10

Protokoll över klädundersökning

Inledande uppgifter

Undersökningen begärd av:	Anders Sandholm
Anledning till undersökningen:	Anmälan om Mord.
Handläggare:	Kriminaltekniker Christian Steen
Plats och tider för undersökningen:	Undersökningen påbörjades den 6/10 kl. 13.45 i Tekniska rotelns fiberrum, Borås.

Iakttagelser och undersökningar

2010-1400-BG12492-4 Blå Nikeskor
Ett par blå skor av märket Nike ZOOM, stl. 45. Skorna är förhållandevis rena. Det finns en del besudlingar på skornas ovansida men inte så att de är att betrakta som ”smutsiga”. Undersidan av skorna är lätt slitna och lätt smutsiga. Några enstaka småstenar sitter fast under sulorna och under vänster sulas fotblad finns det intrampat något som luktar som tuggummi. Det finns ingen jord, gräs eller barr på ovan- eller undersidan av skorna.

Skorna undersöks i IR-ljus men några blodliknande besudlingar hittas inte.

Foto 1	

2010-1400-BG12594-1 Skor Vans
Ett par svarta skor av märket VANS, stl. 44. (I samband med beslaget uppfattades skornas färg som mörkblå, men i undersökningsrummets vita ljus visar sig färgen vara svart.)

På höger skos ovansida finns det smutsringar som ser ut att komma från blöt jord/sand. I övrigt är skorna allmänt slitna och smutsiga. På undersidan av sulan sitter finns det småstenar/grus men inga rester efter jord, gräs eller barr.

Skorna undersöks i IR-ljus men några blodliknande besudlingar hittas inte.

Foto 2

2010-1400-BG12594-2 Skor Nike
Ett par grå träningsskor av märket NIKE, stl. 44,5. Skorna har mindre förslitningsskador och är allmänt smutsiga. På undersidan av sulan sitter finns det småstenar/grus men inga rester efter jord, gräs eller barr.

Några blodliknande besudlingar hittas inte.

Foto 3

2010-1400-BG12594-3 Skor SFC
Ett par svarta lågskor av märket SFC (Shoes for Crews), stl. 43. Skorna ser nästan oanvända ut, inga synliga förslitningsskador på sulorna. I skorna finns det dammtussar vilket talar för att de inte använts på ett tag.

På undersidan av sulan sitter finns det småstenar/grus men inga rester efter jord, gräs eller barr.

Skorna undersöks i IR-ljus men några blodliknande besudlingar hittas inte.

Foto 4

2010-1400-BG12594-4 Skor rbk
Ett par svart/orange basketskor av märket RbK, stl. 43. Skosulorna är lätt slitna och skorna är allmänt smutsiga.

På undersidan av sulan sitter finns det småstenar/grus men inga rester efter jord, gräs eller barr.

Skorna undersöks i IR-ljus men några blodliknande besudlingar hittas inte.

Foto 5

2010-1400-BG12594-5 Skor NIKE
Ett par grövre skor av märket NIKE, stl. 44. Skorna är svart/grön/orange. Skorna har tydliga förslitningsskador. Ovansidan av skorna är allmänt smutsiga. På undersidan av sulorna finns det rester efter jord, grus och några enstaka grässtrån. På vänster sula finns det ett intrampat tuggummi.

Skorna undersöks i IR-ljus men några blodliknande besudlingar hittas inte.

Foto 6

2010-1400-BG12594-6 Skor Andi
Ett par vita träningsskor av märket ANDI, stl. 46. Skorna är allmänt slitna och smutsiga.

På undersidan av sulan sitter finns det småstenar/grus men inga rester efter jord, gräs eller barr.

Några blodliknande besudlingar hittas inte.

Foto 7

2010-1400-BG12594-7 Skor Nike

Ett par svart/röd/vita basketskor av märket NIKE, stl. okänd. Skorna är allmänt slitna och smutsiga. På undersidan av sulorna finns det småstenar/grus men också en hel del grässtrån.

Skorna undersöks i IR-ljus men några blodliknande besudlingar hittas inte.

Foto 8

2010-1400-BG12594-8 Skor Nike

Ett par svart/vita basketskor av märket NIKE, stl. 44. Skorna är väl använda och smutsiga. På både ovansida och undersida finns grus/sand och jordrester. På undersidan av sulan finns även grässtrån.

Skorna undersöks i IR-ljus men några blodliknande besudlingar hittas inte.

Foto 9

2010-1400-BG12594-9 Skor Softshell

Ett par svarta träningsskor av märket UNITS Softshell, stl. okänd. Skorna har små slitskador och ser ut att vara mycket lite använda. Skorna är i stort sett rena på både ovan- och undersida.

Skorna undersöks i IR-ljus men några blodliknande besudlingar hittas inte.

Foto 10	

2010-1400-BG12594-10 Skor Zoo York

Ett par svart/vita träningsskor av märket Zoo York, stl. 44. Skorna har tydliga förslitningsskador och är allmänt smutsiga. På undersidan av sulan sitter finns det småstenar/grus och några få grässtrån, men inga rester efter jord eller barr.

Skorna undersöks i IR-ljus men några blodliknande besudlingar hittas inte.

Foto 11	

2010-1400-BG12594-11 Skor NIKE

Ett par vita träningsskor av märket NIKE, stl. 44,5. Skorna ser väl använda ut och har en del stora förslitningsskador. Skorna är inte smutsiga i form av grus/sand eller dyl. Troligtvis har skorna mest använts inomhus.

Några blodliknande besudlingar hittas inte.

Foto 12

2010-1400-BG12594-12 Skor NIKE

Ett par grå basketskor av märket NIKE, stl. 44,5. Skorna har tydliga förslitningsskador och är allmänt smutsiga. På undersidan av sulan sitter finns det småstenar/grus men inga rester efter jord, gräs eller barr.

Några blodliknande besudlingar hittas inte.

Foto 13

Undersökningsmetoder

Visuellt i vitt ljus och IR-ljus.

Sammanställningar av undersökningar och resultat

Några blodbesudlingar hittades inte på någon av skorna.

Analys och slutsats

En jämförelse har gjorts mellan skorna som syns på "spårvagnsfilmen" och skorna i denna undersökning. Bilderna på filmen är av dålig kvalitet och det är svårt att uttala sig om hur skorna egentligen ser ut.

De skor som användes vid brottet bör vara kraftigt smutsiga på både ovan och undersida (med tanke på terrängen där kroppen gömdes). Några sådana skor finns inte i beslaget. Ingen av skorna ser heller ut att vara uppenbart nytvättade.

Materialförteckning

Gods

Material-märkning	Beslagsnr	Beskrivning	Platsbeskrivning	Tillvarataget av
O1/4827-10/G004	2010-1400-BG12492-4	Blå Nikeskor	Skohyllan i hallen	
O1/4827-10/G013	2010-1400-BG12594-1	Skor Vans, blå	Skoställ i hallen.	C Steen
O1/4827-10/G014	2010-1400-BG12594-2	Skor Nike, grå	Skoställ i hallen.	C Steen
O1/4827-10/G015	2010-1400-BG12594-3	Skor SFC, svart	Skoställ i hallen.	C Steen

Material-märkning	Beslagsnr	Beskrivning	Platsbeskrivning	Tillvarataget av
O1/4827-10/G016	2010-1400-BG12594-4	Skor rbk, svart/orange	Skoställ i hallen.	C Steen
O1/4827-10/G017	2010-1400-BG12594-5	Skor Nike, svart/orange/grön	Skoställ i hallen.	C Steen
O1/4827-10/G018	2010-1400-BG12594-6	Skor Andi, vit	Skoställ i hallen.	C Steen
O1/4827-10/G019	2010-1400-BG12594-7	Skor Nike, svart/röd/vit	Skoställ i hallen.	C Steen
O1/4827-10/G020	2010-1400-BG12594-8	Skor Nike, svart/vit	Hylla, garderob i hall.	C Steen
O1/4827-10/G021	2010-1400-BG12594-9	Softshell, svart	Garderob i hall.	C Steen
O1/4827-10/G022	2010-1400-BG12594-10	Skor Zoo York, blå/vit	Garderob i hall.	C Steen
O1/4827-10/G023	2010-1400-BG12594-11	Skor Nike Shox, vit	Garderob i hall.	C Steen
O1/4827-10/G024	2010-1400-BG12594-12	Skor Nike Elite, grå	Garderob i hall.	C Steen

Spår

O1/4827-10/S061		Grus och jordrester	Undersida skor G017
O1/4827-10/S062		Grässtrån	Undersida skor G019
O1/4827-10/S063		Grus och grässtrån	Undersida skor G020

Christian Steen
Kriminaltekniker
033-488081

STATENS KRIMINALTEKNISKA LABORATORIUM

Sakkunnigutlåtande

(Delredovisning 1)

Datum	Vårt diarienummer
2010-11-24	2010014351
Ert datum	Er beteckning
2010-09-30	1400-K160329-10

Polismyndigheten Västra Götaland
Tekniska roteln
Dan Göthberg
Box 429
401 26 GÖTEBORG

Uppdragsgivare

Polismyndigheten Västra Götaland. Göteborg

Allmän information om SKL:s sakkunnigutlåtanden

Återgivande av sakkunnigutlåtande

Vid återgivande av denna redovisning ska detta i normalfallet göras i sin helhet. Om utdrag ur redovisningen återges i annat dokument ska detta följas av en tydlig hänvisning till ursprungsdokumentet.

Standardförfarande och metoder

Standardförfarande (SF) och metoder (M) markerade med asterisk * ingår i laboratoriets ackreditering enligt ISO/IEC 17025. För förklaring av kortkoderna för använda standardförfaranden och metoder hänvisas till laboratoriets hemsida på IntraPolis eller Internet. Önskas mer information kontakta ärendeansvarig.

Utlåtandeskala

För information om utlåtandeskalan, se sista sidan.

Statens kriminaltekniska laboratorium - SKL
581 94 Linköping • Tel 010-562 80 00 vx • Fax 013-14 57 15 • E-post skl@skl.polisen.se

SWEDAC ACKREDITERING
1521
ISO/IEC 17025

Sakkunnigutlåtande

(Delredovisning 1)

Datum	Vårt diarienummer
2010-11-24	2010014351
Ert datum	Er beteckning
2010-09-30	1400-K160329-10

Material, metodik och materialhantering

DNA-prov från undersökta spår kastas efter 15 år, om inte annat meddelas laboratoriet.

Beteckning	Undersökningsmaterial
O1/4827-10/G002	**Kalsong - Smutstvätten. Temperaturgatan 60** Beslagsnr: 2010-1400-BG12492-2 Uppdragsgivarens beteckning: O1/4827-10/G002 SKL:s materialnr: 201001435125 Materialhantering: Materialet återgår Metodik: B-SF02*, B-M55*, B-SF03*, B-M56*, B-M71*, B-M72*

Beteckning/Prov-ID	Jämförelsematerial
DNA-AF-079760	Angivet namn: EPHREN Tadele Yohannes Personnummer: 871219-6131 Personstatus: Misstänkt Provtyp: Salivprov på FTA-kort Uppgifter i Utrednings-/DNA-registret: EPHREN Tadele Yohannes, 19871219-6131. Uppdragsgivarens beteckning: DNA-AF-079760 SKL:s materialnr: 201032931901 Materialhantering: Materialet kastas Metodik: B-SF03*, B-SF06*, B-M72*, B-M65*
DNA-AC-002206	Angivet namn: ELIN Terese Krantz Personnummer: [redacted] Personstatus: Målsägare Provtyp: Blod i rör Uppdragsgivarens beteckning: DNA-AC-002206 SKL:s materialnr: 201033016701 Materialhantering: Materialet kastas 2035-10-05 Metodik: B-SF06*, B-SF03*, B-M56*, B-M71*, B-M72*

Uppgifter ej redovisade jml 21 § Förundersökningskungörelsen (SFS 1994:429).

Statens kriminaltekniska laboratorium - SKL
581 94 Linköping • Tel 010-562 80 00 vx • Fax 013-14 57 15 • E-post skl@skl.polisen.se

SWEDAC ACKREDITERING 1521 ISO/IEC 17025

Sakkunnigutlåtande

(Delredovisning 1)

Datum	Vårt diarienummer
2010-11-24	2010014351
Ert datum	Er beteckning
2010-09-30	1400-K160329-10

Ändamål

Ändamålet är att undersöka om det på kalsongerna 1/4827-10/G002 förekommer sekret som kommer från Krantz eller annan person.

Ytterligare undersökningar pågår i ärendet.

Undersökning och slutsats

01/4827-10/G002	Kalsong - Smutstvätten. Temperaturgatan 60 *SKL:s materialnr: 201001435125*
DNA, standardanalys	I en undersökt besudling (rätsida på linning mitt fram) påvisades sekret/DNA. Analysen visar en blandning av DNA från minst två personer. Resultaten talar med visshet för att huvuddelen av DNA:t kommer från Krantz (*Grad +4*), om man bortser från möjligheten att det kommer från en nära släkting. Resultaten talar i någon mån för att den mindre delen av DNA:t kommer från Yohannes (*Grad +1*). I två undersökta områden (rätsida och avigsida fram) kunde DNA som kan jämföras mot person inte påvisas.

Handläggning

Undersökning	Handläggare
Generalistärende	forensiska generalisten Anna Zackrisson (ärendeansvarig)
DNA, standardanalys	förste forensikern Marianne Mattsson (ansvarig handläggare) forensiska laboranten Erika Edenberger

Frågor riktas i första hand till forensiska generalisten Anna Zackrisson (ärendeansvarig), direkttelefon 010-562 83 69. Eventuell kallelse till rättegång ställs till den ansvarige handläggaren för berörd undersökningstyp.

Marianne Mattsson
Förste forensiker

Sakkunnigutlåtande 4 (4)
(Delredovisning 1)

Datum	Vårt diarienummer
2010-11-24	2010014351
Ert datum	Er beteckning
2010-09-30	1400-K160329-10

Utlåtandeskala

Ett sakkunnigutlåtande från SKL är en redovisning av de resultat som erhålls vid en undersökning. Resultaten har prövats dels gentemot den hypotes (antagande) som ligger till grund för frågeställningen under rubriken "Ändamål ", dels gentemot andra aktuella hypoteser. Undersökarnas värdering av dessa resultat redovisas som graderade slutsatser enligt nedanstående utlåtandeskala. Utlåtandeskalan är utarbetad för och kopplad till SKL:s resultatvärdering som baseras på det logiska synsättet, för mer information se https://www.skl.polisen.se/For-rattsvasendet/Utlatandeskala/Sa-nar-vi-slutsatserna/.

I de fall undersökarna kan fastställa ett faktum används andra uttryckssätt såsom "är", "är inte" eller "kan uteslutas att".

Grad +4 Resultaten talar med visshet för att...
Möjligheten att erhålla dessa resultat om någon annan hypotes är sann bedöms i praktiken som utesluten.

Grad +3 Resultaten talar starkt för att...
Möjligheten att erhålla dessa resultat om någon annan hypotes är sann bedöms som mycket liten.

Grad +2 Resultaten talar för att...
Möjligheten att erhålla dessa resultat om någon annan hypotes är sann bedöms som liten.

Grad +1 Resultaten talar i någon mån för att...
De erhållna resultaten ger ett något större stöd för den uppställda hypotesen än för andra aktuella hypoteser.

Grad 0 Frågan om ... lämnas öppen
De erhållna resultaten ger inte mer stöd åt vare sig den uppställda hypotesen eller andra aktuella hypoteser.

Grad -1 Resultaten talar i någon mån för att ...inte...
De erhållna resultaten ger ett något mindre stöd för den uppställda hypotesen än för andra aktuella hypoteser.

Grad -2 Resultaten talar för att...inte...
Möjligheten att erhålla dessa resultat om den uppställda hypotesen är sann bedöms som liten.

Grad -3 Resultaten talar starkt för att...inte...
Möjligheten att erhålla dessa resultat om den uppställda hypotesen är sann bedöms som mycket liten.

Grad -4 Resultaten talar med visshet för att...inte...
Möjligheten att erhålla dessa resultat om den uppställda hypotesen är sann bedöms i praktiken som utesluten.

Statens kriminaltekniska laboratorium - SKL
581 94 Linköping • Tel 010-562 80 00 vx • Fax 013-14 57 15 • E-post skl@skl.polisen.se

SWEDAC ACKREDITERING 1521 ISO/IEC 17025

STATENS KRIMINALTEKNISKA LABORATORIUM

Sakkunnigutlåtande

Delredovisning 2

Datum	Vårt diarienummer
2011-03-01	2010014351
Ert datum	Er beteckning
2010-09-30	1400-K160329-10

Polismyndigheten Västra Götaland
Tekniska roteln
Dan Göthberg
Box 429
401 26 GÖTEBORG

Uppdragsgivare

Polismyndigheten Västra Götaland. Göteborg

Allmän information om SKL:s sakkunnigutlåtanden

Återgivande av sakkunnigutlåtande

Vid återgivande av denna redovisning ska detta i normalfallet göras i sin helhet. Om utdrag ur redovisningen återges i annat dokument ska detta följas av en tydlig hänvisning till ursprungsdokumentet.

Standardförfarande och metoder

Standardförfarande (SF) och metoder (M) markerade med asterisk * ingår i laboratoriets ackreditering enligt ISO/IEC 17025. För förklaring av kortkoderna för använda standardförfaranden och metoder hänvisas till laboratoriets hemsida på IntraPolis eller Internet. Undersökningen avseende växter och jord omfattas inte av SWEDAC:s ackreditering. Önskas mer information kontakta ärendeansvarig.

Utlåtandeskala

För information om utlåtandeskalan, se sista sidan.

STATENS KRIMINALTEKNISKA LABORATORIUM

Sakkunnigutlåtande

Delredovisning 2

Datum	Vårt diarienummer
2011-03-01	2010014351
Ert datum	Er beteckning
2010-09-30	1400-K160329-10

Material, metodik och materialhantering

För information, se bilaga 1.

Bifogade bilder

För fotobilaga, se bilaga 2.

Ändamål

DNA

Ändamålet är att undersöka om det på undersökningsmaterialen förekommer biologiska spår, som avseende DNA, kommer från Yohannes eller Krantz. Vilken typ av biologiskt spår som avses och vilka material som undersökts framgår nedan.

Fingeravtryck

Ändamålet är att utröna om det på påsen O1/4827-10/G006, skorna O1/4827-10/G008 och O1/4827-10/G009, handväskan O1/4827-10/G037, körkortet O1/4827-10/G053, kniven med slidan O1/4827-10/G085 samt glasskärvorna O1/4827-10/G086 förekommer avtryck med papillarlinjer som härrör från i ärendet angiven person eller annan person i fingeravtrycksregistret.

Växter och jord

Ändamålet är att beskriva förekomsten av jord- och växtrester på jeansen O1/4827-10/G098, tröjan O1/4827-10/G099 och sockorna O1/4827-10/G100, samt att undersöka om de kan härledas till den plats varifrån miljöprovet O1/4827-10/S049 är hämtat.

Textila fibrer

Ändamålet är att undersöka om kläderna O1/4827-10/G098 till O1/4827-10/G100 och O1/4827-10/G102 har varit i kontakt med de områden varifrån miljöspåren O1/4827-10/S022 och O1/4827-10/S059 är säkrade.

Undersökningsrelaterad information

Denna delredovisning ersätter i sin helhet sakkunnigutlåtande delredovisning 1, daterad 2010-11-24.

DNA, specialanalys, LCN

För information om LCN DNA-analys, se näst sista sidan.

Sakkunnigutlåtande

Delredovisning 2

Datum	Vårt diarienummer
2011-03-01	2010014351
Ert datum	Er beteckning
2010-09-30	1400-K160329-10

Undersökning och slutsats

O1/4827-10/G002 **Kalsong - Smutstvätten. Temperaturgatan 60**

SKL:s materialnr: 201001435125

DNA, standardanalys

I en undersökt besudling (d), rätsida på linning mitt fram (se bilaga 2), påvisades sekret/DNA.
Analysen visar en blandning av DNA från minst två personer. Resultaten talar med visshet för att huvuddelen av DNA:t kommer från Krantz (*Grad +4*), om man bortser från möjligheten att det kommer från en nära släkting. Resultaten talar i någon mån för att den mindre delen av DNA:t kommer från Yohannes (*Grad +1*).

I ett undersökt besudling (f), avigsida fram (se bilaga 2), påvisades sekret/DNA. Resultaten med visshet för att sekret/DNA:t kommer från Yohannes (*Grad +4*), om man bortser från möjligheten att det kommer från en nära släkting.

I ett undersökt område (k), avigsida fram (se bilaga 2), påvisades sekret/DNA. Analysen visar en blandning av DNA från minst två personer.
Resultaten talar med visshet för att huvuddelen av DNA:t kommer från Yohannes (*Grad +4*), om man bortser från möjligheten att det kommer från en nära släkting. Den mindre delen av DNA:t kan inte utvärderas för jämförelse mot person.

Ytterligare sju områden, fram på rätsida och avigsida, avigsida linning bak och avigsida bak, undersöktes men DNA som kan jämföras mot person kunde inte påvisas.

O1/4827-10/G005 **Trosor, svarta , string, spets - Låg i påse G006**

SKL:s materialnr: 201001435112

DNA, standardanalys

På trosorna kunde sperma inte påvisas.

I två undersökta områden, i respektive höftområde, kunde DNA som kan jämföras mot person inte påvisas. Ytterligare analys med sk LCN DNA-analys för ytterst små mängder utfördes.

DNA, specialanalys, LCN

I två undersökta områden, i respektive höftområde, kunde DNA som kan jämföras mot person inte påvisas.

SWEDAC ACKREDITERING 1521 ISO/IEC 17025

Sakkunnigutlåtande

Delredovisning 2

Datum	Vårt diarienummer
2011-03-01	2010014351
Ert datum	Er beteckning
2010-09-30	1400-K160329-10

O1/4827-10/G006 **Påse märkt "ICA supermarket alla dagar 9-21" - Papperskorg på Väderilsgatan/vintervädersgatan.**

SKL:s materialnr: 201001435113

DNA, specialanalys, LCN
I två undersökta områden, handtagen, kunde DNA som kan jämföras mot person inte påvisas.

Fingeravtryck
På påsen säkrades inga avtryck som bedömdes vara användbara för individualisering.

O1/4827-10/G007 **Strumpbyxor, svarta - Låg i påse G006**

SKL:s materialnr: 201001435114

DNA, standardanalys
På strumpbyxorna kunde sperma inte påvisas.

I sex undersökta områden, rätsida; mitt fram och mitt bak samt i respektive höftområde, kunde DNA som kan jämföras mot person inte påvisas. Ytterligare analys med sk LCN DNA-analys för ytterst små mängder utfördes på fyra av de sex undersökta områdena.

DNA, specialanalys, LCN
I fyra undersökta områden (rätsida; i respektive höftområde) kunde DNA som kan jämföras mot person inte påvisas.

O1/4827-10/G008 **1 st sko - Ligger i strumpbyxor G007.**

SKL:s materialnr: 201001435115

DNA, standardanalys
På skon kunde sperma inte påvisas.

Fingeravtryck
På skon säkrades inga avtryck som bedömdes vara användbara för individualisering.

O1/4827-10/G009 **1 st sko - Låg i en soppåse från Väderilsgatan/Vintervädersgatan**

SKL:s materialnr: 201001435116

DNA, standardanalys
På skon kunde sperma inte påvisas.

Fingeravtryck
På skon säkrades inga avtryck som bedömdes vara användbara för individualisering.

Statens kriminaltekniska laboratorium - SKL
581 94 Linköping • Tel 013-24 14 00 vx • Fax 013-14 57 15 • E-post skl@skl.polisen.se

SWEDAC ACKREDITERING
1521
ISO/IEC 17025

Sakkunnigutlåtande

Delredovisning 2

Datum	Vårt diarienummer
2011-03-01	2010014351
Ert datum	Er beteckning
2010-09-30	1400-K160329-10

01/4827-10/G033 **Kalsong, vit - Låg i tvätthög i städskåp, kök. Temperaturgatan 60.**

SKL:s materialnr: 201001435126

DNA, standardanalys

I ett undersökt område, rätsida fram, påvisades sekret/DNA. Resultaten talar i någon mån för sekret/DNA:t kommer från Yohannes (*Grad +1*). Resultaten med visshet för att sekret/DNA:t inte kommer från Krantz (*Grad -4*).
Ytterligare ett område, avigsidan fram, undersöktes men DNA som kan jämföras mot person kunde inte påvisas.

01/4827-10/G037 **Handväska, svart, "Lindex" - Låg i papperskorgen G036**

SKL:s materialnr: 201001435117

DNA, standardanalys

Handväskan har enligt överenskommelse med uppdragsgivaren inte undersökts avseende DNA.

Fingeravtryck

På handväskan säkrades inga avtryck som bedömdes vara användbara för individualisering.

01/4827-10/G053 **Körkort - Låg i papperskorg 036**

SKL:s materialnr: 201001435118

DNA, standardanalys

Körkortet har enligt överenskommelse med uppdragsgivaren inte undersökts avseende DNA.

Fingeravtryck

På körkortet säkrades inga avtryck som bedömdes vara användbara för individualisering.

01/4827-10/G067 **Tygvante, vid med nabbar, Work Safe, storlek 7 - Låg i papperskorg 036**

SKL:s materialnr: 201001435119

DNA, standardanalys

I två undersökta områden, insida handflata och utsida handrygg samt en besudling på handlov, kunde DNA som kan jämföras mot person inte påvisas.

01/4827-10/G071 **Skor, vita, fabr: Fred Perry - Låg överst i papperskorg vid infarten till Temperaturgatans förskola**

SKL:s materialnr: 201001435142

DNA, standardanalys

I ett undersökt område, insida hälkappa vänster sko, kunde DNA som kan jämföras mot person inte påvisas.
I en rödaktig besudling (utmärkt av uppdragsgivaren) kunde blod inte påvisas. Besudlingen undersöktes vidare avseende DNA men DNA som kan jämföras mot person kunde inte påvisas.

Sakkunnigutlåtande

Delredovisning 2

Datum	Vårt diarienummer
2011-03-01	2010014351
Ert datum	Er beteckning
2010-09-30	1400-K160329-10

01/4827-10/G072 **Kavaj, grå - Elin Krantz**

SKL:s materialnr: 201001435127

DNA, standardanalys

I ett undersökt område (e), på rätsidan av framstyckets högra axelparti fram (se bilaga 2) påvisades DNA.
Analysen visar en blandning av DNA från minst två personer. Resultaten talar i någon mån för att del av DNA:t kommer från Yohannes (*Grad +1*). Resultaten talar för att del av DNA:t kommer från Krantz (*Grad +2*).

I ett undersökt område, på rätsidan vid vänster axelparti, påvisades DNA men resultatet kunde på grund av dess komplexitet inte utvärderas för jämförelse mot person.

I ytterligare fyra undersökta områden, på rätsidan vid höger ärmhåla och framstyckets övre del samt en undersökt besudling på höger kragdel, kunde DNA som kan jämföras mot person inte påvisas.

01/4827-10/G073 **Klänning, svart spets - Elin Krantz**

SKL:s materialnr: 201001435128

DNA, standardanalys

På klänningen kunde sperma inte påvisas.

I ett undersökt område (b), framstyckets övre del fram (se bilaga 2), påvisades DNA. Analysen visar en blandning av DNA från minst två personer.
Resultaten talar för att del av DNA:t kommer från Yohannes (*Grad +2*). Resultaten talar starkt för att del av DNA:t DNA:t kommer från Krantz (*Grad +3*), om man bortser från möjligheten att det kommer från en nära släkting.

I ett undersökt område (c), höger sida i brösthöjd fram (se bilaga 2), påvisades DNA. Analysen visar en blandning av DNA från minst två personer. Resultaten talar starkt för del av DNA:t kommer från Yohannes (*Grad +3*), om man bortser från möjligheten att det kommer från en nära släkting. Resultaten talar starkt för att del av DNA:t kommer från Krantz (*Grad +3*), om man bortser från möjligheten att det kommer från en nära släkting.

I ytterligare ett undersökt område, rätsidan på bakstyckets översta del, kunde DNA som kan jämföras mot person inte påvisas.

SWEDAC ACKREDITERING 1521 ISO/IEC 17025

Sakkunnigutlåtande

Delredovisning 2

Datum	Vårt diarienummer
2011-03-01	2010014351
Ert datum	Er beteckning
2010-09-30	1400-K160329-10

01/4827-10/G074 **BH, svart - Elin Krantz**

SKL:s materialnr: 201001435159

DNA, standardanalys

I fyra undersökta områden, på kupornas båda sidor, samt en besudling på höger kupas rätsida påvisades DNA. Resultaten kunde på grund av dess komplexitet inte utvärderas för jämförelse mot person.
Vidare iakttogs inga hårstrån som var lämpade för DNA-analys.

01/4827-10/G075 **Linne - Elin Krantz**

SKL:s materialnr: 201001435129

DNA, standardanalys

På linnet kunde sperma inte påvisas.

I en undersökt besudling, på rätsidan fram, kunde sekret/DNA som kan jämföras mot person inte påvisas.

01/4827-10/G083 **Örhänge med vit pärla, märkt nr 8 - Temperaturgatan, Skogsdunge mot länmanstorget innan gångtunnel**

SKL:s materialnr: 201001435145

DNA, specialanalys, LCN

På örhänget kunde DNA som kan jämföras mot person inte påvisas.

01/4827-10/G084 **Bakstycke av mobiltelefon, Sony Ericsson, Rosa - Anträffadeplats Elin Krantz**

SKL:s materialnr: 201001435139

DNA, specialanalys, LCN

På mobildelen, bakstyckets utsida undersöktes, kunde DNA som kan jämföras mot person inte påvisas.

01/4827-10/G085 **Kniv med slida, rött skaft, svart slida - Anträffadeplats Elin Krantz, höger sida om kropp**

SKL:s materialnr: 201001435140

DNA, specialanalys, LCN

I fem undersökta områden, två på knivskaft och tre på knivslidan, kunde DNA som kan jämföras mot person inte påvisas. På skaftet iakttogs ett hårstrå som inte var lämpat för DNA-analys.

Fingeravtryck

På kniven med slidan säkrades inga avtryck som bedömdes vara användbara för individualisering.

01/4827-10/G086 **2 st glasskärvor från flaska, 1 brun och 1 grön - Anträffadeplats Elin Krantz**

SKL:s materialnr: 201001435144

DNA, specialanalys, LCN

I tre undersökta områden kunde DNA som kan jämföras mot person inte påvisas.

Fingeravtryck

På glasskärvorna säkrades inga avtryck som bedömdes vara användbara för individualisering.

01/4827-10/G087 **6 st stenar - Anträffadeplats Elin Krantz**

SKL:s materialnr: 201001435149

DNA, specialanalys, LCN

Stenarna har enligt överenskommelse med uppdragsgivaren inte undersökts.

01/4827-10/G098 **Jeans - Låg i sopsäck och därefter lagd i papperssäck av fastighetsskötare**

SKL:s materialnr: 201001435120

DNA, standardanalys

I en besudling (a), rätsidan fram på vänster ben fram (se bilaga 2), påvisades blod. Resultaten talar med visshet för att blodet/DNA:t kommer från Krantz (*Grad +4*), om man bortser från möjligheten att det kommer från en nära släkting.

I ett undersökt område (g), insida vänster ficka fram (se bilaga 2) påvisades DNA. Resultaten talar med visshet för att DNA:t kommer från Krantz (*Grad +4*), om man bortser från möjligheten att det kommer från en nära släkting.

Ytterligare nio områden på byxorna undersöktes men DNA som kan jämföras mot person kunde inte påvisas. Sex av dessa områden analyserades vidare med sk LCN DNA-analys för ytterst små mängder.

DNA, specialanalys, LCN

I ett av de sex undersökta områdena (k), avigsidan fram och bak på byxdelen (se bilaga 2) påvisades DNA. Analysen visar en blandning av DNA från minst två personer. Resultaten talar för att del av DNA:t kommer från Krantz (*Grad +2*). Resultaten talar för att del av DNA:t kommer från Yohannes (*Grad +2*).

I ett annat av de sex undersökta områdena (d), insida höger ficka fram (se bilaga 2), påvisades DNA. Resultaten talar starkt för att DNA:t kommer från Krantz (*Grad +3*), om man bortser från möjligheten att det kommer från en nära släkting. Resultaten talar med visshet för att DNA:t inte kommer från Yohannes (*Grad -4*).

I de resterande fem undersökta områdena kunde DNA som kan jämföras mot person inte påvisas.

Sakkunnigutlåtande

Delredovisning 2

Datum	Vårt diarienummer
2011-03-01	2010014351
Ert datum	Er beteckning
2010-09-30	1400-K160329-10

Växter och jord

Jeansen är påtagligt besudlade med jord över större delen av ytan (se bilaga 2). Kraftiga besudlingar, av mörkbrun jord med rikt organiskt innehåll, iakttas huvudsakligen på området runt båda knänas framsidor, såsom avsatta vid kraftig kontakt mellan knä och jordigt underlag utan sammanhållen grässvål. Samtliga iakttagna besudlingar har sådan utformning att de bedöms vara avsatta med jeansen påtagna och rättvända. Besudlingarna bedöms även vid något tillfälle ha varit utsatta för väta men om detta skett vid tidpunkten för avsättningen eller senare kan inte bedömas. Den utförda undersökningen kan inte heller avgöra om iakttagna besudlingar har avsatts vid ett och samma tillfälle.

För jämförande undersökning, se material O1/4827-10/S049.

Textila fibrer

Textila material överför fibrer (textila kontaktspår) mellan sig vid direkt kontakt. Genom att tejpa av plagg och andra ytor kan fibrerna tas till vara och jämföras korsvis med fibervarorna i aktuella plagg. Om en kontakt ska kunna påvisas krävs att plaggen innehåller fibrer som lätt avges, som kan återfinnas och som kan undersökas närmare. Vidare har det betydelse hur stark kontakten mellan materialen har varit och hur länge och på vilket sätt plaggen/materialen har brukats efter kontakten. Fibrerna kan även överföras vidare från ett smittat plagg till ytterligare plagg (indirekt fiberöverföring).

Fibervaran i jeansen O1/4827-10/G098 utgörs av okaraktäristisk blå bomull vilket översiktligt har eftersökts i miljöspåren O1/4827-10/S022 och O1/4827-10/S059. Härvid iakttogs endast enstaka okarakteristiska fibrer som ej bedömdes relevanta att undersöka vidare.

Fibervarorna i kläderna O1/4827-10/G099 till O1/4827-10/G100 och O1/4827-10/G102 har sådana egenskaper att de bedöms inte vara relevanta att eftersöka. Vid stereomikroskopisk granskning av kläderna, inklusive jeansen O1/4827-10/G098, iakttogs inbördes överensstämmande blå ullfibrer från en okänd källa. Sådana fibrer har eftersökts i miljöspåren O1/4827-10/S022 och O1/4827-10/S059. Härvid iakttogs inte några överensstämmande fibrer.

Slutsats

Frågan, om kläderna O1/4827-10/G098 till O1/4827-10/G100 och O1/4827-10/G102 har varit i kontakt med de områden varifrån miljöspåren O1/4827-10/S022 och O1/4827-10/S059 är säkrade, lämnas öppen *(Grad 0)*.

Statens kriminaltekniska laboratorium - SKL
581 94 Linköping • Tel 013-24 14 00 vx • Fax 013-14 57 15 • E-post skl@skl.polisen.se

1521
ISO/IEC 17025

Sakkunnigutlåtande

Delredovisning 2

Datum	Vårt diarienummer
2011-03-01	2010014351
Ert datum	Er beteckning
2010-09-30	1400-K160329-10

O1/4827-10/G099 **Tröja, vit med tryck - Låg i sopsäck och därefter lagd i pappers-säck av fastighetsskötare**

SKL:s materialnr: 201001435121

DNA, standardanalys

I två undersökta områden, avigsida vänster ärmhål och halslinning, kunde DNA som kan jämföras mot person kunde inte påvisas. Ytterligare analys med sk LCN DNA-analys för ytterst små mängder utfördes på området runt halslinningen.
Blod kunde inte påvisas på tröjan.

DNA, specialanalys, LCN

I ett undersökt område, halslinning, påvisades DNA. Resultaten talar starkt för att DNA:t kommer från Yohannes (*Grad +3*), om man bortser från möjligheten att det kommer från en nära släkting. Resultaten talar med visshet för att DNA:t inte kommer från Krantz (*Grad -4*).

Växter och jord

På tröjan iakttas flera utbredda jordlika besudlingar på både fram- och baksidan. Besudlingarna utgörs till stor del av solkningar med sparsamt innehåll av partiklar. De är heterogena till form och färg men bedöms vara avsatta med tröjan påtagen och rättvänd. Besudlingarna bedöms även vid något tillfälle ha varit utsatta för väta men om detta skett vid tidpunkten för avsättningen eller senare kan inte bedömas. Den utförda undersökningen kan inte heller avgöra om iakttagna besudlingar har avsatts vid ett och samma tillfälle.

För jämförande undersökning, se material O1/4827-10/S049.

Textila fibrer

För undersökning av textila fibrer, se material O1/4827-10/G098.

O1/4827-10/G100 **Sockor, 2 st, vita - Låg i sopsäck och därefter lagd i papperssäck av fastighetsskötare**

SKL:s materialnr: 201001435122

DNA, standardanalys

I ett undersökt område, insida mudd på ena sockan, kunde DNA som kan jämföras mot person inte påvisas.
Blod kunde inte påvisas på sockorna.

Växter och jord

Undersidan av sockorna är påtagligt solkade, ankelpartierna måttligt. Solkningarna innehåller dock sparsamt med jord. Vidare iakttogs en svag gulbrun solkning på insidan av den ena sockans resår.

För jämförande undersökning, se material O1/4827-10/S049.

Textila fibrer

För undersökning av textila fibrer, se material O1/4827-10/G098.

Statens kriminaltekniska laboratorium - SKL
581 94 Linköping • Tel 013-24 14 00 vx • Fax 013-14 57 15 • E-post skl@skl.polisen.se

1521
ISO/IEC 17025

Sakkunnigutlåtande

Delredovisning 2

Datum	Vårt diarienummer
2011-03-01	2010014351
Ert datum	Er beteckning
2010-09-30	1400-K160329-10

O1/4827-10/G101 **Ring - Låg i nedre lådan av två i nattduksbord i sovrummet**

SKL:s materialnr: 201001435146

DNA, standardanalys
Ringen har enligt överenskommelse med uppdragsgivaren inte undersökts.

O1/4827-10/G102 **Handskar - Nedre lådan av två i nattduksbordet i sovrummet**

SKL:s materialnr: 201001435147

DNA, standardanalys
I en besudling och tre undersökta områden, utsida på höger handflata och insida vänster pekfinger, påvisades sekret/DNA. Resultaten talar med visshet för att sekret/DNA:t kommer från Yohannes (*Grad +4*), om man bortser från möjligheten att det kommer från en nära släkting.
Ytterligare en besudling och två områden, handrygg vänster handske samt insida vänster och höger handflata, undersöktes men DNA som kan jämföras mot person kunde inte påvisas.

Textila fibrer
För undersökning av textila fibrer, se material O1/4827-10/G098.

O1/4827-10/G105 **Ring - Box 7222, allmänna häktet, Yohannes Ephrems tillhörigheter i ett kuvert**

SKL:s materialnr: 201001435148

DNA
Ringen har enligt överenskommelse med uppdragsgivaren inte undersökts.

O1/4827-10/S013 **Vaginalprov på två tops**

SKL:s materialnr: 201001435101

DNA, standardanalys
I vaginalprovet kunde sperma inte påvisas. Vid DNA-analys påvisades endast sekret/DNA som överensstämmer med Krantz.

O1/4827-10/S014 **Analprov på två tops**

SKL:s materialnr: 201001435102

DNA, standardanalys
I analprovet kunde sperma inte påvisas. Vid DNA-analys påvisades endast sekret/DNA som överensstämmer med Krantz.

O1/4827-10/S015 **Munprov på två tops**

SKL:s materialnr: 201001435103

DNA, standardanalys
I munprovet kunde sperma inte påvisas.

Sakkunnigutlåtande

Delredovisning 2

Datum	Vårt diarienummer
2011-03-01	2010014351
Ert datum	Er beteckning
2010-09-30	1400-K160329-10

O1/4827-10/S016 **Tops - Från underläppen**

SKL:s materialnr: 201001435104

DNA, standardanalys

På topsen kunde sperma inte påvisas.
För topsen erhölls indikation på blodförekomst. Vid DNA-analys påvisades endast DNA som överensstämmer med Krantz.

O1/4827-10/S017 **Tops - Från vänster lår utsida**

SKL:s materialnr: 201001435105

DNA, standardanalys

På topsen kunde sperma inte påvisas. För topsen erhölls indikation på blodförekomst. Vid DNA-analys kunde DNA som kan jämföras mot person inte påvisas.

O1/4827-10/S018 **Växtdel - Från vänster ljumske**

SKL:s materialnr: 201001435106

DNA, standardanalys

På materialet kunde sperma inte påvisas.

O1/4827-10/S019 **Tops - Från höger lår, insida**

SKL:s materialnr: 201001435107

DNA, standardanalys

På topsen kunde sperma inte påvisas. För topsen erhölls indikation på blodförekomst. Vid DNA-analys kunde DNA som kan jämföras mot person inte påvisas.

O1/4827-10/S020 **Tops - Från höger skinka mot anus**

SKL:s materialnr: 201001435108

DNA, standardanalys

På topsen kunde sperma inte påvisas. För topsen erhölls indikation på blodförekomst. Vid DNA-analys kunde DNA som kan jämföras mot person inte påvisas.

O1/4827-10/S021 **Tops - Från höger skinka**

SKL:s materialnr: 201001435109

DNA, standardanalys

På topsen kunde sperma inte påvisas. För topsen erhölls indikation på blodförekomst. Vid DNA-analys kunde DNA som kan jämföras mot person inte påvisas.

STATENS KRIMINALTEKNISKA LABORATORIUM

Sakkunnigutlåtande

Delredovisning 2

Datum	Vårt diarienummer
2011-03-01	2010014351
Ert datum	Er beteckning
2010-09-30	1400-K160329-10

O1/4827-10/S022 — **Fibrer säkrade med tejp - Från vänster underben samt höger hands utsida**

SKL:s materialnr: 201001435160

Textila fibrer

För undersökning av textila fibrer, se material O1/4827-10/G098.

O1/4827-10/S023 — **1 st hårstrå - Låg i grå soppåse från Väderilsgatan/Vintergatan**

SKL:s materialnr: 201001435110

DNA, standardanalys

I materialet iakttogs ett hårstrå som dock inte var lämpat för DNA-analys.

O1/4827-10/S024 — **Sten - Anträffande platsen för kroppen.**

SKL:s materialnr: 201001435111

DNA, standardanalys

I två undersökta besudlingar påvisades blod. Resultaten talar med visshet för att blodet/DNA:t kommer från Krantz (*Grad +4*), om man bortser från möjligheten att det kommer från en nära släkting.

I två undersökta områden kunde DNA som kan jämföras mot person inte påvisas. Ytterligare analys med sk LCN DNA-analys för ytterst små mängder utfördes.

DNA, specialanalys, LCN

I ett undersökt område påvisades DNA. Resultaten talar starkt för att DNA:t kommer från Kranz (*Grad +3*), om man bortser från möjligheten att det kommer från en nära släkting. Resultaten talar med visshet för att DNA:t inte kommer från Yohannes (*Grad -4*). I tre undersökta områden kunde DNA som kan jämföras mot person inte påvisas.

O1/4827-10/S025 — **Handtvätt+ nagelskrap, höger hand - Yohannes Ephrem, 871219-6131**

SKL:s materialnr: 201001435123

DNA, standardanalys

I materialet påvisades DNA som överensstämmer med Yohannes själv.

O1/4827-10/S026 — **Handtvätt+nagelskrap - Yohannes Ephrem, 871219-6131**

SKL:s materialnr: 201001435124

DNA, standardanalys

I materialet kunde DNA som kan jämföras mot person inte påvisas.

Sakkunnigutlåtande

Delredovisning 2

Datum	Vårt diarienummer
2011-03-01	2010014351
Ert datum	Er beteckning
2010-09-30	1400-K160329-10

01/4827-10/S027 **Sex tops vänster handled - Elin Krantz**

SKL:s materialnr: 201001435130

DNA, specialanalys, LCN

På topsen kunde DNA som kan jämföras mot person inte påvisas.

01/4827-10/S028 **Sex tops höger handled - Elin Krantz**

SKL:s materialnr: 201001435131

DNA, specialanalys, LCN

På topsen kunde DNA som kan jämföras mot person inte påvisas.

01/4827-10/S032 **Tops fluorescerande område vänster skinka/höft - Elin Krantz**

SKL:s materialnr: 201001435132

DNA, standardanalys

På topsen kunde sperma inte påvisas. Vid DNA-analys påvisades DNA som överensstämmer med Krantz själv.

01/4827-10/S034 **Sex tops framsida hals - Elin Krantz**

SKL:s materialnr: 201001435133

DNA, specialanalys, LCN

På topsen kunde DNA som kan jämföras mot person inte påvisas.

01/4827-10/S039 **Hår, pubis - Elin Krantz**

SKL:s materialnr: 201001435134

DNA, standardanalys

Materialet har inte undersökts.

01/4827-10/S041 **En tops, vagina - Elin Krantz**

SKL:s materialnr: 201001435143

DNA, standardanalys

I vaginalprovet kunde sperma inte påvisas. För vaginalprovet erhölls indikation på blodförekomst. Vid DNA-analys påvisades DNA som överensstämmer med Krantz själv.

01/4827-10/S044 **Tops, naglar vänster hand - Elin Krantz**

SKL:s materialnr: 201001435135

DNA, standardanalys

På topsen kunde blod inte påvisas. Vid DNA-analys påvisades DNA som överensstämmer med Krantz själv.

Statens kriminaltekniska laboratorium - SKL
581 94 Linköping • Tel 013-24 14 00 vx • Fax 013-14 57 15 • E-post skl@skl.polisen.se

SWEDAC ACKREDITERING 1521 ISO/IEC 17025

Sakkunnigutlåtande

Delredovisning 2

Datum	Vårt diarienummer
2011-03-01	2010014351
Ert datum	Er beteckning
2010-09-30	1400-K160329-10

O1/4827-10/S045 **Tops, naglar höger hand - Elin Krantz**

SKL:s materialnr: 201001435136

DNA, standardanalys

På topsen kunde blod inte påvisas. Vid DNA-analys kunde DNA som kan jämföras mot person inte påvisas.

O1/4827-10/S046 **Avklippta naglar höger hand - Elin Krantz**

SKL:s materialnr: 201001435137

DNA, standardanalys

På naglarna kunde blod inte påvisas. Vid DNA-analys kunde DNA som kan jämföras mot person inte påvisas.

O1/4827-10/S047 **Avklippta naglar vänster hand - Elin Krantz**

SKL:s materialnr: 201001435138

DNA, standardanalys

På naglarna kunde blod inte påvisas. Vid DNA-analys påvisades DNA som överensstämmer med Krantz själv.

O1/4827-10/S049 **Miljöprov - Anträffandeplats Elin Krantz**

SKL:s materialnr: 201001435141

Växter och jord

Ca 0,5 dl mörkbrun jord rik på kraftigt nedbrutet organiskt material (växtrester). Huvudsakligen aggregat av mellansand, även inslag av finjord och grovsand, samt större växtfragment exempelvis från björk.

Frågan om de iakttagna besudlingarna på kläderna O1/4827-10/G098 till O1/4827-10/G100 härrör från just den plats varifrån miljöprovet är hämtat lämnas öppen *(Grad 0)*.

O1/4827-10/S050 **Tops, besudling - Översta stenen i röset, anträffandeplats Elin Krantz**

SKL:s materialnr: 201001435150

DNA, standardanalys

På topsen kunde DNA som kan jämföras mot person inte påvisas.

O1/4827-10/S051 **Tops, besudling - Vänstra stenen till vänster om anträffandeplats Elin Krantz**

SKL:s materialnr: 201001435151

DNA, standardanalys

På topsen kunde DNA som kan jämföras mot person inte påvisas.

Statens kriminaltekniska laboratorium - SKL
581 94 Linköping • Tel 013-24 14 00 vx • Fax 013-14 57 15 • E-post skl@skl.polisen.se

1521
ISO/IEC 17025

Sakkunnigutlåtande

Delredovisning 2

Datum	Vårt diarienummer
2011-03-01	2010014351
Ert datum	Er beteckning
2010-09-30	1400-K160329-10

O1/4827-10/S052 — **Tops, besudling - Stora stenen till vänster om anträffandeplats Elin Krantz**

SKL:s materialnr: 201001435152

DNA, standardanalys — På topsen kunde DNA som kan jämföras mot person inte påvisas.

O1/4827-10/S053 — **Tops, besudling - Stora stenen, nedre del, till vänster om anträffandeplats Elin Krantz**

SKL:s materialnr: 201001435153

DNA, standardanalys — På topsen kunde DNA som kan jämföras mot person inte påvisas.

O1/4827-10/S054 — **Tops, besudling - Sten, övre del, till höger om anträffandeplats Elin Krantz**

SKL:s materialnr: 201001435154

DNA, standardanalys — På topsen kunde DNA som kan jämföras mot person inte påvisas.

O1/4827-10/S055 — **Tops, besudling - Sten till höger om anträffandeplats Elin Krantz**

SKL:s materialnr: 201001435155

DNA, standardanalys — På topsen kunde DNA som kan jämföras mot person inte påvisas.

O1/4827-10/S056 — **Tops, besudling - Sten, nedre del, till höger om anträffandeplats Elin Krantz**

SKL:s materialnr: 201001435156

DNA, standardanalys — På topsen kunde DNA som kan jämföras mot person inte påvisas.

O1/4827-10/S057 — **Tops, besudling - Sten ovanför anträffandeplats Elin Krantz**

SKL:s materialnr: 201001435157

DNA, standardanalys — På topsen kunde DNA som kan jämföras mot person inte påvisas.

Statens kriminaltekniska laboratorium - SKL
581 94 Linköping • Tel 013-24 14 00 vx • Fax 013-14 57 15 • E-post skl@skl.polisen.se

SWEDAC ACKREDITERING 1521 ISO/IEC 17025

Sakkunnigutlåtande

Delredovisning 2

Datum	Vårt diarienummer
2011-03-01	2010014351
Ert datum	Er beteckning
2010-09-30	1400-K160329-10

O1/4827-10/S058	**Tops, besudling - Sten i stenröse, botten av anträffandeplats Elin Krantz** *SKL:s materialnr: 201001435158*
DNA, standardanalys	På topsen kunde DNA som kan jämföras mot person inte påvisas.

O1/4827-10/S059	**Miljöprover på tejp, brottsplats, förvarings- och fyndplats. - Tejp med flourescerande material och fibrer** *SKL:s materialnr: 201001435161*
Textila fibrer	För undersökning av textila fibrer, se material O1/4827-10/G098.

Handläggning

Undersökning	Handläggare
Generalistärende	forensiska generalisten Anna Zackrisson (ansvarig handläggare)
DNA, standardanalys	förste forensikern Marianne Mattsson (ansvarig handläggare) forensiska laboranten Erika Edenberger
DNA, specialanalys, LCN	förste forensikern Marianne Mattsson (ansvarig handläggare) förste forensikern Birgitta Kindstrand forensiska laboranten Monica Schöld
Fingeravtrycks-framkallning	forensikern AnnKristin Malmefjäll (ansvarig handläggare) förste forensikern Maria Svensson
Växter och jord	forensiske generalisten Weine Drotz (ansvarig handläggare) forensikern Ulf Svensson
Textila fibrer	förste forensikern Susanne Johansson (ansvarig handläggare) forensikern Ulf Svensson

Frågor riktas i första hand till forensiska generalisten Anna Zackrisson (ärendeansvarig), direkttelefon 013-24 17 28. Eventuell kallelse till rättegång ställs till den ansvarige handläggaren för berörd undersökningstyp.

Anna Zackrisson

Anna Zackrisson
Forensisk generalist

STATENS KRIMINALTEKNISKA LABORATORIUM

Sakkunnigutlåtande

Delredovisning 2

Datum	Vårt diarienummer
2011-03-01	2010014351
Ert datum	Er beteckning
2010-09-30	1400-K160329-10

Information om undersökning med s.k. LCN DNA-analys

Många material som är aktuella för LCN DNA-analys saknar distinkta besudlingar och då är förväntan att mängden DNA är liten på materialet. Förkortningen LCN (Low Copy Number) syftar på att antalet analyserbara DNA-molekyler är få i provet.

Aktuella spår

Spåren kan säkras från ett material som under längre tid använts av en och samma person (bruksspår) eller från ett material som någon handskats med en kortare tid (kontaktspår). LCN DNA-analys kan också användas för sekret-, blod- eller spermafläckar som inte gett ett godkänt resultat med standard DNA-analys. I dessa besudlingar kan mängden DNA vara relativt hög men att andra faktorer, som t ex föroreningar i provet, kan påverka analysen så att LCN DNA-analys behövs för att erhålla ett resultat.

Kontaminationsrisker

När det finns extremt lite DNA på ett material är det oerhört viktigt att undvika kontamination med annat DNA från omgivningen eller från den person som hanterar materialet. Dokumentation av vilka personer som kommit i kontakt med materialet är nödvändig och i vissa fall behövs jämförelseprov från dessa personer för uteslutning mot erhållna resultat. Möjliga källor till kontamination är:

- personer som är först på brottsplatsen, exempelvis vittnen, räddningspersonal och poliser
- poliser/läkare som samlar in material/utför provtagningen
- andra undersökningsmaterial i samma ärende
- laboratoriehantering

I övrigt måste man beakta personer som tidigare har befunnit sig på brottsplatsen eller på annat sätt kommit i kontakt med materialen.

LCN DNA-analys

Själva analysen sker på motsvarande sätt som vid en standard DNA-analys genom analys av tio olika områden i arvsmassan. Det som skiljer sig åt analystekniskt är att kopieringsprocessen (PCR, polymerase chain reaction) av spårets DNA kan utökas. Specialanpassad material- och provhantering medför längre analystid per prov.

Utvärdering och slutsats

Utvärderingen skiljer sig från standard DNA-analysen genom att resultaten måste verifieras och omanalyseras ett flertal gånger. Hänsyn tas till hur och var materialen/proven hanterats. Slutsatsen bedöms mer konservativt vid LCN DNA-analys. Detta främst beroende på den ringa DNA-mängden i provet vilket medför att resultatet kan uppvisa större komplexitet. Man kan inte uttala sig om bakgrunden/orsaken till spåret som sådant utan endast om själva analysresultatet i sig. Resultat från LCN DNA-analys kan jämföras med resultat från standard DNA-analys och kan därmed vara möjliga att söka i spår- och DNA-registren.

Biologienheten 2009-06-01

Statens kriminaltekniska laboratorium - SKL
581 94 Linköping • Tel 013-24 14 00 vx • Fax 013-14 57 15 • E-post skl@skl.polisen.se

SWEDAC ACKREDITERING 1521 ISO/IEC 17025

STATENS KRIMINALTEKNISKA LABORATORIUM

Sakkunnigutlåtande

Delredovisning 2

Datum	Vårt diarienummer
2011-03-01	2010014351
Ert datum	Er beteckning
2010-09-30	1400-K160329-10

Utlåtandeskala

Ett sakkunnigutlåtande från SKL är en redovisning av de resultat som erhålls vid en undersökning. Resultaten har prövats dels gentemot den hypotes (antagande) som ligger till grund för frågeställningen under rubriken "Ändamål ", dels gentemot andra aktuella hypoteser. Undersökarnas värdering av dessa resultat redovisas som graderade slutsatser enligt nedanstående utlåtandeskala. Utlåtandeskalan är utarbetad för och kopplad till SKL:s resultatvärdering som baseras på det logiska synsättet, för mer information se https://www.skl.polisen.se/For-rattsvasendet/Utlatandeskala/Sa-nar-vi-slutsatserna/.

I de fall undersökarna kan fastställa ett faktum används andra uttryckssätt såsom "är", "är inte" eller "kan uteslutas att".

Grad +4 Resultaten talar med visshet för att...
Möjligheten att erhålla dessa resultat om någon annan hypotes är sann bedöms i praktiken som utesluten.

Grad +3 Resultaten talar starkt för att...
Möjligheten att erhålla dessa resultat om någon annan hypotes är sann bedöms som mycket liten.

Grad +2 Resultaten talar för att...
Möjligheten att erhålla dessa resultat om någon annan hypotes är sann bedöms som liten.

Grad +1 Resultaten talar i någon mån för att...
De erhållna resultaten ger ett något större stöd för den uppställda hypotesen än för andra aktuella hypoteser.

Grad 0 Frågan om ... lämnas öppen
De erhållna resultaten ger inte mer stöd åt vare sig den uppställda hypotesen eller andra aktuella hypoteser.

Grad -1 Resultaten talar i någon mån för att ...inte...
De erhållna resultaten ger ett något mindre stöd för den uppställda hypotesen än för andra aktuella hypoteser.

Grad -2 Resultaten talar för att...inte...
Möjligheten att erhålla dessa resultat om den uppställda hypotesen är sann bedöms som liten.

Grad -3 Resultaten talar starkt för att...inte...
Möjligheten att erhålla dessa resultat om den uppställda hypotesen är sann bedöms som mycket liten.

Grad -4 Resultaten talar med visshet för att...inte...
Möjligheten att erhålla dessa resultat om den uppställda hypotesen är sann bedöms i praktiken som utesluten.

Statens kriminaltekniska laboratorium - SKL
581 94 Linköping • Tel 013-24 14 00 vx • Fax 013-14 57 15 • E-post skl@skl.polisen.se

SWEDAC ACKREDITERING
1521
ISO/IEC 17025

Bilaga 1

Delredovisning 2

Datum	Vårt diarienummer
2011-03-01	2010014351
Ert datum	Er beteckning
2010-09-30	1400-K160329-10

Material, metodik och materialhantering

DNA-prov från undersökta spår kastas efter 15 år, om inte annat meddelas laboratoriet.

Beteckning	Undersökningsmaterial
O1/4827-10/G002	**Kalsong - Smutstvätten. Temperaturgatan 60** Beslagsnr: 2010-1400-BG12492-2 Uppdragsgivarens beteckning: O1/4827-10/G002 SKL:s materialnr: 201001435125 Materialhantering: Materialet återgår separat Metodik: B-SF02*, B-M55*, B-SF03*, B-M56*, B-M71*, B-M72*
O1/4827-10/G005	**Trosor, svarta , string, spets - Låg i påse G006** Beslagsnr: 2010-1400-BG12546-1 Uppdragsgivarens beteckning: O1/4827-10/G005 SKL:s materialnr: 201001435112 Materialhantering: Materialet återgår Metodik: B-SF02*, B-M55*, B-SF03*, B-M56*, B-M71*, B-M72*, B-SF13*
O1/4827-10/G006	**Påse märkt "ICA supermarket alla dagar 9-21" - Papperskorg på Väderilsgatan/vintervädersgatan.** Beslagsnr: 2010-1400-BG12546-2 Uppdragsgivarens beteckning: O1/4827-10/G006 SKL:s materialnr: 201001435113 Materialhantering: Materialet återgår Metodik: B-SF02*, B-M55*, B-SF03*, B-SF-13* B-M56*, B-M71*, B-M72*, B-SF13*, KT-SF12*, KT-M49*, KT-M33*, KT-M12*
O1/4827-10/G007	**Strumpbyxor, svarta - Låg i påse G006** Beslagsnr: 2010-1400-BG12546-3 Uppdragsgivarens beteckning: O1/4827-10/G007 SKL:s materialnr: 201001435114 Materialhantering: Materialet återgår Metodik: B-SF02*, B-M55*, B-SF03*, B-M56*, B-M71*, B-M72*, B-SF13*

Statens kriminaltekniska laboratorium - SKL
581 94 Linköping • Tel 013-24 14 00 vx • Fax 013-14 57 15 • E-post skl@skl.polisen.se

1521
ISO/IEC 17025

O1/4827-10/G008

1 st sko - Ligger i strumpbyxor G007.
Beslagsnr: 2010-1400-BG12546-4
Uppdragsgivarens beteckning: O1/4827-10/G008
SKL:s materialnr: 201001435115
Materialhantering: Materialet återgår
Metodik: B-SF02*, B-M55*, KT-SF12*, KT-M12*, KT-M49*, KT-M33*

O1/4827-10/G009

1 st sko - Låg i en soppåse från Väderilsgatan/Vintervädersgatan
Beslagsnr: 2010-1400-BG12546-5
Uppdragsgivarens beteckning: O1/4827-10/G009
SKL:s materialnr: 201001435116
Materialhantering: Materialet återgår
Metodik: B-SF02*, B-M55*, KT-SF12*, KT-M12*, KT-M49*, KT-M33*

O1/4827-10/G033

Kalsong, vit - Låg i tvätthög i städskåp, kök. Temperaturgatan 60.
Beslagsnr: 2010-1400-BG12594-21
Uppdragsgivarens beteckning: O1/4827-10/G033
SKL:s materialnr: 201001435126
Materialhantering: Materialet återgår
Metodik: B-SF02*, B-M55*, B-SF03*, B-M56*, B-M71*, B-M72*

O1/4827-10/G037

Handväska, svart, "Lindex" - Låg i papperskorgen G036
Beslagsnr: 2010-1400-BG12546-7
Uppdragsgivarens beteckning: O1/4827-10/G037
SKL:s materialnr: 201001435117
Materialhantering: Materialet återgår
Metodik: KT-SF12*, KT-M12*

O1/4827-10/G053

Körkort - Låg i papperskorg 036
Beslagsnr: 2010-1400-BG12546-22
Uppdragsgivarens beteckning: O1/4827-10/G053
SKL:s materialnr: 201001435118
Materialhantering: Materialet återgår
Metodik: KT-SF12*, KT-M12*, KT-M49*, KT-M33*

Datum	Vårt diarienummer
2011-03-01	2010014351
Ert datum	Er beteckning
2010-09-30	1400-K160329-10

O1/4827-10/G067

Tygvante, vid med nabbar, Work Safe, storlek 7 - Låg i papperskorg 036
Beslagsnr: 2010-1400-BG12546-34
Uppdragsgivarens beteckning: O1/4827-10/G067
SKL:s materialnr: 201001435119
Materialhantering: Materialet återgår
Metodik: B-SF02*, B-M55*, B-SF03*, B-M56*, B-M71*

O1/4827-10/G071

Skor, vita, fabr: Fred Perry - Låg överst i papperskorg vid infarten till Temperaturgatans förskola
Beslagsnr: 2010-1400-BG12441-1
Uppdragsgivarens beteckning: O1/4827-10/G071
SKL:s materialnr: 201001435142
Materialhantering: Materialet återgår
Metodik: B-SF01*, B-M55*, B-SF03*, B-M56*, B-M71*, B-SF02*

O1/4827-10/G072

Kavaj, grå - Elin Krantz
Beslagsnr: 2010-1400-BG12760-1
Uppdragsgivarens beteckning: O1/4827-10/G072
SKL:s materialnr: 201001435127
Materialhantering: Materialet återgår
Metodik: B-SF02*, B-M55*, B-SF03*, B-M56*, B-M71*, B-M72*

O1/4827-10/G073

Klänning, svart spets - Elin Krantz
Beslagsnr: 2010-1400-BG12760-2
Uppdragsgivarens beteckning: O1/4827-10/G073
SKL:s materialnr: 201001435128
Materialhantering: Materialet återgår
Metodik: B-SF02*, B-M55*, B-SF03*, B-M56*, B-M71*, B-M72*

O1/4827-10/G074

BH, svart - Elin Krantz
Beslagsnr: 2010-1400-BG12760-4
Uppdragsgivarens beteckning: O1/4827-10/G074
SKL:s materialnr: 201001435159
Materialhantering: Materialet återgår separat
Metodik: B-SF02*, B-SF03*, B-SF11*, KT-SF25*, B-M55*, B-M56*, B-M71*, B-M72*

Statens kriminaltekniska laboratorium - SKL
581 94 Linköping • Tel 013-24 14 00 vx • Fax 013-14 57 15 • E-post skl@skl.polisen.se

SWEDAC ACKREDITERING 1521 ISO/IEC 17025

Bilaga 1

Delredovisning 2

Datum	Vårt diarienummer
2011-03-01	2010014351
Ert datum	Er beteckning
2010-09-30	1400-K160329-10

O1/4827-10/G075

Linne - Elin Krantz
Beslagsnr: 2010-1400-BG12760-5
Uppdragsgivarens beteckning: O1/4827-10/G075
SKL:s materialnr: 201001435129
Materialhantering: Materialet återgår
Metodik: B-SF02*, B-M55*, B-SF03*, B-M56*, B-M71*, B-M72*

O1/4827-10/G083

Örhänge med vit pärla, märkt nr 8 - Temperaturgatan, Skogsdunge mot länmanstorget innan gångtunnel
Beslagsnr: 2010-1400-BG12764-5
Uppdragsgivarens beteckning: O1/4827-10/G083
SKL:s materialnr: 201001435145
Materialhantering: Materialet är kastat
Metodik: B-SF02*, B-M55*, B-SF03*, B-M56*, B-M71*, B-M72*, B-SF13*

O1/4827-10/G084

Bakstycke av mobiltelefon, Sony Ericsson, Rosa - Anträffadeplats Elin Krantz
Beslagsnr: 2010-1400-BG12764-6
Uppdragsgivarens beteckning: O1/4827-10/G084
SKL:s materialnr: 201001435139
Materialhantering: Materialet återgår
Metodik: B-SF02*, B-M55*, B-SF03*, B-M56*, B-M71*, B-M72*, B-SF13*

O1/4827-10/G085

Kniv med slida, rött skaft, svart slida - Anträffadeplats Elin Krantz, höger sida om kropp
Beslagsnr: 2010-1400-BG12764-7
Uppdragsgivarens beteckning: O1/4827-10/G085
SKL:s materialnr: 201001435140
Materialhantering: Materialet återgår
Metodik: B-SF02*, B-M55*, B-SF03*, B-M56*, B-M71*, B-M72*, B-SF13*, KT-SF12*, KT-M12*, KT-M49*, KT-M33*

Statens kriminaltekniska laboratorium - SKL
581 94 Linköping • Tel 013-24 14 00 vx • Fax 013-14 57 15 • E-post skl@skl.polisen.se

1521
ISO/IEC 17025

Bilaga 1

Delredovisning 2

Datum	Vårt diarienummer
2011-03-01	2010014351
Ert datum	Er beteckning
2010-09-30	1400-K160329-10

O1/4827-10/G086

2 st glasskärvor från flaska, 1 brun och 1 grön - Anträffadeplats Elin Krantz
Uppdragsgivarens beteckning: O1/4827-10/G086
SKL:s materialnr: 201001435144
Materialhantering: Materialet återgår
Metodik: B-SF01*, B-SF02*, B-M55*, B-SF03*, B-M56*, B-M71*, B-M72*, B-SF13*, KT-SF12*, KT-M12*, KT-M49*, KT-M33*

O1/4827-10/G087

6 st stenar - Anträffadeplats Elin Krantz
Uppdragsgivarens beteckning: O1/4827-10/G087
SKL:s materialnr: 201001435149
Materialhantering: Materialet återgår

O1/4827-10/G098

Jeans - Låg i sopsäck och därefter lagd i pappersäck av fastighetsskötare
Beslagsnr: 2010-1400-BG12798-1
Uppdragsgivarens beteckning: O1/4827-10/G098
SKL:s materialnr: 201001435120
Materialhantering: Materialet återgår
Metodik: B-SF01*, B-M55*, B-SF03*, B-M56*, B-M71*, B-M72*, B-SF02*, B-SF13*, KT-SF23*, KT-SF25*, KT-SF26*

O1/4827-10/G099

Tröja, vit med tryck - Låg i sopsäck och därefter lagd i pappersäck av fastighetsskötare
Beslagsnr: 2010-1400-BG12798-2
Uppdragsgivarens beteckning: O1/4827-10/G099
SKL:s materialnr: 201001435121
Materialhantering: Materialet återgår
Metodik: B-SF01*, B-M55*, B-SF03*, B-M56*, B-M71*, B-M72*, B-SF02*, B-SF13*, KT-SF23*, KT-SF25*, KT-SF26*

O1/4827-10/G100

Sockor, 2 st, vita - Låg i sopsäck och därefter lagd i pappersäck av fastighetsskötare
Beslagsnr: 2010-1400-BG12798-3
Uppdragsgivarens beteckning: O1/4827-10/G100
SKL:s materialnr: 201001435122
Materialhantering: Materialet återgår
Metodik: B-SF01*, B-M55*, B-SF03*, B-M56*, B-M71*, B-M72*, B-SF02*, KT-SF23*, KT-SF25*, KT-SF26*

Statens kriminaltekniska laboratorium - SKL
581 94 Linköping • Tel 013-24 14 00 vx • Fax 013-14 57 15 • E-post skl@skl.polisen.se

SWEDAC ACKREDITERING 1521 ISO/IEC 17025

Datum	Vårt diarienummer
2011-03-01	2010014351
Ert datum	Er beteckning
2010-09-30	1400-K160329-10

O1/4827-10/G101

Ring - Låg i nedre lådan av två i nattduksbord i sovrummet
Beslagsnr: 2010-1400-BG14107-1
Uppdragsgivarens beteckning: O1/4827-10/G101
SKL:s materialnr: 201001435146
Materialhantering: Materialet återgår separat

O1/4827-10/G102

Handskar - Nedre lådan av två i nattduksbordet i sovrummet
Beslagsnr: 2010-1400-BG14107-2
Uppdragsgivarens beteckning: O1/4827-10/G102
SKL:s materialnr: 201001435147
Materialhantering: Materialet återgår separat
Metodik: B-M55*, B-SF03*, B-M56*, B-M71*, B-M72*, B-SF02*, KT-SF23*, KT-SF25*, KT-SF26*

O1/4827-10/G105

Ring - Box 7222, allmänna häktet, Yohannes Ephrems tillhörigheter i ett kuvert
Beslagsnr: 2010-1400-BG13915-1
Uppdragsgivarens beteckning: O1/4827-10/G105
SKL:s materialnr: 201001435148
Materialhantering: Materialet återgår separat

O1/4827-10/S013

Vaginalprov på två tops
Uppdragsgivarens beteckning: O1/4827-10/S013
SKL:s materialnr: 201001435101
Materialhantering: Materialet återgår
Metodik: B-SF02*, B-M55*, B-SF03*, B-M56*, B-M71*, B-M72*

O1/4827-10/S014

Analprov på två tops
Uppdragsgivarens beteckning: O1/4827-10/S014
SKL:s materialnr: 201001435102
Materialhantering: Materialet återgår
Metodik: B-SF02*, B-M55*, B-SF03*, B-M56*, B-M71*, * B-M72*

O1/4827-10/S015

Munprov på två tops
Uppdragsgivarens beteckning: O1/4827-10/S015
SKL:s materialnr: 201001435103
Materialhantering: Materialet återgår
Metodik: B-SF02*, B-M55*

Statens kriminaltekniska laboratorium - SKL
581 94 Linköping • Tel 013-24 14 00 vx • Fax 013-14 57 15 • E-post skl@skl.polisen.se

SWEDAC ACKREDITERING 1521 ISO/IEC 17025

Bilaga 1

Delredovisning 2

Datum	Vårt diarienummer
2011-03-01	2010014351
Ert datum	Er beteckning
2010-09-30	1400-K160329-10

O1/4827-10/S016

Tops - Från underläppen
Uppdragsgivarens beteckning: O1/4827-10/S016
SKL:s materialnr: 201001435104
Materialhantering: Materialet återgår
Metodik: B-SF01*, B-SF02*, B-M55*, B-SF03*, B-M56*, B-M71*, B-M72*

O1/4827-10/S017

Tops - Från vänster lår utsida
Uppdragsgivarens beteckning: O1/4827-10/S017
SKL:s materialnr: 201001435105
Materialhantering: Materialet återgår
Metodik: B-SF01*, B-SF02*, B-M55*, B-SF03*, B-M56*, B-M71*, B-M72*

O1/4827-10/S018

Växtdel - Från vänster ljumske
Uppdragsgivarens beteckning: O1/4827-10/S018
SKL:s materialnr: 201001435106
Materialhantering: Materialet återgår
Metodik: B-SF02*, B-M55*

O1/4827-10/S019

Tops - Från höger lår, insida
Uppdragsgivarens beteckning: O1/4827-10/S019
SKL:s materialnr: 201001435107
Materialhantering: Materialet återgår
Metodik: B-SF-01*, B-SF02*, B-M55*, B-SF03*, B-M56*, B-M71*, B-M72*

O1/4827-10/S020

Tops - Från höger skinka mot anus
Uppdragsgivarens beteckning: O1/4827-10/S020
SKL:s materialnr: 201001435108
Materialhantering: Materialet återgår
Metodik: B-SF-01*, B-SF02*, B-M55*, B-SF03*, B-M56*, B-M71*, B-M72*

O1/4827-10/S021

Tops - Från höger skinka
Uppdragsgivarens beteckning: O1/4827-10/S021
SKL:s materialnr: 201001435109
Materialhantering: Materialet återgår
Metodik: B-SF-01*, B-SF02*, B-M55*, B-SF03*, B-M56*, B-M71*, B-M72*

Statens kriminaltekniska laboratorium - SKL
581 94 Linköping • Tel 013-24 14 00 vx • Fax 013-14 57 15 • E-post skl@skl.polisen.se

SWEDAC ACKREDITERING 1521 ISO/IEC 17025

Bilaga 1
Delredovisning 2

Datum	Vårt diarienummer
2011-03-01	2010014351
Ert datum	Er beteckning
2010-09-30	1400-K160329-10

O1/4827-10/S022 — **Fibrer säkrade med tejp - Från vänster underben samt höger hands utsida**
Uppdragsgivarens beteckning: O1/4827-10/S022
SKL:s materialnr: 201001435160
Materialhantering: Materialet återgår
Metodik: KT-SF23*, KT-SF25*, KT-SF26*

O1/4827-10/S023 — **1 st hårstrå - Låg i grå soppåse från Väderilsgatan/Vintergatan**
Uppdragsgivarens beteckning: O1/4827-10/S023
SKL:s materialnr: 201001435110
Materialhantering: Materialet återgår
Metodik: B-SF03*, B-SF11*, KT-SF25*, B-M55*

O1/4827-10/S024 — **Sten - Anträffande platsen för kroppen.**
Uppdragsgivarens beteckning: O1/4827-10/S024
SKL:s materialnr: 201001435111
Materialhantering: Materialet återgår
Metodik: B-SF01*, B-M55*, B-SF03*, B-M56*, B-M71*, B-M72*, B-SF02*, B-SF13*

O1/4827-10/S025 — **Handtvätt+ nagelskrap, höger hand - Yohannes Ephrem, 871219-6131**
Uppdragsgivarens beteckning: O1/4827-10/S025
SKL:s materialnr: 201001435123
Materialhantering: Materialet återgår
Metodik: B-M55*, B-SF03*, B-M56*, B-M71*, B-M72*, B-SF02*

O1/4827-10/S026 — **Handtvätt+nagelskrap - Yohannes Ephrem, 871219-6131**
Uppdragsgivarens beteckning: O1/4827-10/S026
SKL:s materialnr: 201001435124
Materialhantering: Materialet återgår
Metodik: B-M55*, B-SF03*, B-M56*, B-M71*, B-M72*, B-SF02*

O1/4827-10/S027 — **Sex tops vänster handled - Elin Krantz**
Uppdragsgivarens beteckning: O1/4827-10/S027
SKL:s materialnr: 201001435130
Materialhantering: Materialet återgår
Metodik: B-SF02*, B-M55*, B-SF03*, B-M56*, B-M71*, B-M72*. B-SF13*

Statens kriminaltekniska laboratorium - SKL
581 94 Linköping • Tel 013-24 14 00 vx • Fax 013-14 57 15 • E-post skl@skl.polisen.se

SWEDAC ACKREDITERING 1521 ISO/IEC 17025

Bilaga 1

Delredovisning 2

Datum	Vårt diarienummer
2011-03-01	2010014351
Ert datum	Er beteckning
2010-09-30	1400-K160329-10

O1/4827-10/S028 **Sex tops höger handled - Elin Krantz**
Uppdragsgivarens beteckning: O1/4827-10/S028
SKL:s materialnr: 201001435131
Materialhantering: Materialet återgår
Metodik: B-SF02*, B-M55*, B-SF03*, B-M56*, B-M71*, B-M72*, B-SF13*

O1/4827-10/S032 **Tops fluorescerande område vänster skinka/höft - Elin Krantz**
Uppdragsgivarens beteckning: O1/4827-10/S032
SKL:s materialnr: 201001435132
Materialhantering: Materialet återgår
Metodik: B-SF02*, B-M55*, B-SF03*, B-M56*, B-M71*, B-M72*

O1/4827-10/S034 **Sex tops framsida hals - Elin Krantz**
Uppdragsgivarens beteckning: O1/4827-10/S034
SKL:s materialnr: 201001435133
Materialhantering: Materialet återgår
Metodik: B-SF02*, B-M55*, B-SF03*, B-SF-13*, B-M56*, B-M71* B-M72*

O1/4827-10/S039 **Hår, pubis - Elin Krantz**
Uppdragsgivarens beteckning: O1/4827-10/S039
SKL:s materialnr: 201001435134
Materialhantering: Materialet återgår

O1/4827-10/S041 **En tops, vagina - Elin Krantz**
Uppdragsgivarens beteckning: O1/4827-10/S041
SKL:s materialnr: 201001435143
Materialhantering: Materialet återgår
Metodik: B-SF01*, B-SF02*, B-M55*, B-SF03*, B-M56*, B-M71*, B-M72*

O1/4827-10/S044 **Tops, naglar vänster hand - Elin Krantz**
Uppdragsgivarens beteckning: O1/4827-10/S044
SKL:s materialnr: 201001435135
Materialhantering: Materialet återgår
Metodik: B-SF01*, B-SF02*, B-M55*, B-SF03*, B-M56*, B-M71*, B-M72*

Statens kriminaltekniska laboratorium - SKL
581 94 Linköping • Tel 013-24 14 00 vx • Fax 013-14 57 15 • E-post skl@skl.polisen.se

SWEDAC ACKREDITERING 1521 ISO/IEC 17025

Bilaga 1
Delredovisning 2

Datum	Vårt diarienummer
2011-03-01	2010014351
Ert datum	Er beteckning
2010-09-30	1400-K160329-10

O1/4827-10/S045 **Tops, naglar höger hand - Elin Krantz**
Uppdragsgivarens beteckning: O1/4827-10/S045
SKL:s materialnr: 201001435136
Materialhantering: Materialet återgår
Metodik: B-SF01*, B-SF02*, B-M55*, B-SF03*, B-M56*, B-M71*

O1/4827-10/S046 **Avklippta naglar höger hand - Elin Krantz**
Uppdragsgivarens beteckning: O1/4827-10/S046
SKL:s materialnr: 201001435137
Materialhantering: Materialet återgår
Metodik: B-SF01*, B-SF02*, B-M55*, B-SF03*, B-M56*, B-M71*

O1/4827-10/S047 **Avklippta naglar vänster hand - Elin Krantz**
Uppdragsgivarens beteckning: O1/4827-10/S047
SKL:s materialnr: 201001435138
Materialhantering: Materialet återgår
Metodik: B-SF01*, B-SF02*, B-M55*, B-SF03*, B-M56*, B-M71*, B-M72*

O1/4827-10/S049 **Miljöprov - Anträffandeplats Elin Krantz**
Uppdragsgivarens beteckning: O1/4827-10/S049
SKL:s materialnr: 201001435141
Materialhantering: Materialet återgår

O1/4827-10/S050 **Tops, besudling - Översta stenen i röset, anträffandeplats Elin Krantz**
Uppdragsgivarens beteckning: O1/4827-10/S050
SKL:s materialnr: 201001435150
Materialhantering: Materialet återgår separat
Metodik: B-SF02*, B-M55*, B-SF03*, B-M56*, B-M71*

O1/4827-10/S051 **Tops, besudling - Vänstra stenen till vänster om anträffandeplats Elin Krantz**
Uppdragsgivarens beteckning: O1/4827-10/S051
SKL:s materialnr: 201001435151
Materialhantering: Materialet återgår
Metodik: B-SF02*, B-M55*, B-SF03*, B-M56*, B-M71*

Statens kriminaltekniska laboratorium - SKL
581 94 Linköping • Tel 013-24 14 00 vx • Fax 013-14 57 15 • E-post skl@skl.polisen.se

SWEDAC ACKREDITERING 1521 ISO/IEC 17025

O1/4827-10/S052 **Tops, besudling - Stora stenen till vänster om anträffandeplats Elin Krantz**
Uppdragsgivarens beteckning: O1/4827-10/S052
SKL:s materialnr: 201001435152
Materialhantering: Materialet återgår
Metodik: B-SF02*, B-M55*, B-SF03*, B-M56*, B-M71*

O1/4827-10/S053 **Tops, besudling - Stora stenen, nedre del, till vänster om anträffandeplats Elin Krantz**
Uppdragsgivarens beteckning: O1/4827-10/S053
SKL:s materialnr: 201001435153
Materialhantering: Materialet återgår
Metodik: B-SF02*, B-M55*, B-SF03*, B-M56*, B-M71*

O1/4827-10/S054 **Tops, besudling - Sten, övre del, till höger om anträffandeplats Elin Krantz**
Uppdragsgivarens beteckning: O1/4827-10/S054
SKL:s materialnr: 201001435154
Materialhantering: Materialet återgår
Metodik: B-SF02*, B-M55*, B-SF03*, B-M56*, B-M71*

O1/4827-10/S055 **Tops, besudling - Sten till höger om anträffandeplats Elin Krantz**
Uppdragsgivarens beteckning: O1/4827-10/S055
SKL:s materialnr: 201001435155
Materialhantering: Materialet återgår
Metodik: B-SF02*, B-M55*, B-SF03*, B-M56*, B-M71*

O1/4827-10/S056 **Tops, besudling - Sten, nedre del, till höger om anträffandeplats Elin Krantz**
Uppdragsgivarens beteckning: O1/4827-10/S056
SKL:s materialnr: 201001435156
Materialhantering: Materialet återgår
Metodik: B-SF02*, B-M55*, B-SF03*, B-M56*, B-M71*

O1/4827-10/S057 **Tops, besudling - Sten ovanför anträffandeplats Elin Krantz**
Uppdragsgivarens beteckning: O1/4827-10/S057
SKL:s materialnr: 201001435157
Materialhantering: Materialet återgår
Metodik: B-SF02*, B-M55*, B-SF03*, B-M56*, B-M71*

Bilaga 1

Delredovisning 2

Datum	Vårt diarienummer
2011-03-01	2010014351
Ert datum	Er beteckning
2010-09-30	1400-K160329-10

O1/4827-10/S058

Tops, besudling - Sten i stenröse, botten av anträffandeplats Elin Krantz
Uppdragsgivarens beteckning: O1/4827-10/S058
SKL:s materialnr: 201001435158
Materialhantering: Materialet återgår
Metodik: B-SF02*, B-M55*, B-SF03*, B-M56*, B-M71*

O1/4827-10/S059

Miljöprover på tejp, brottsplats, förvarings- och fyndplats. - Tejp med flourescerande material och fibrer
Uppdragsgivarens beteckning: O1/4827-10/S059
SKL:s materialnr: 201001435161
Materialhantering: Materialet återgår
Metodik: KT-SF23*, KT-SF25*, KT-SF26*

Beteckning/Prov-ID — **Jämförelsematerial**

DNA-AF-079760

Angivet namn: EPHREN Tadele Yohannes
Personnummer: 871219-6131
Personstatus: Misstänkt
Provtyp: Salivprov på FTA-kort
Uppgifter i Utrednings-/DNA-registret: EPHREN Tadele Yohannes, 19871219-6131.
Uppdragsgivarens beteckning: DNA-AF-079760
SKL:s materialnr: 201032931901
Materialhantering: Materialet kastas
Metodik: B-SF03*, B-SF06*, B-M72*, B-M65*

DNA-AC-002206

Angivet namn: ELIN Terese Krantz
Personnummer:
Personstatus: Målsägare
Provtyp: Blod i rör
Uppdragsgivarens beteckning: DNA-AC-002206
SKL:s materialnr: 201033016701
Materialhantering: Materialet kastas 2035-10-05
Metodik: B-SF06*, B-SF03*, B-M56*, B-M71*, B-M72*

Statens kriminaltekniska laboratorium - SKL
581 94 Linköping • Tel 013-24 14 00 vx • Fax 013-14 57 15 • E-post skl@skl.polisen.se

SWEDAC ACKREDITERING 1521 ISO/IEC 17025

STATENS KRIMINALTEKNISKA LABORATORIUM

Bilaga 2 - Fotobilaga

Delredovisning 2

Datum	Vårt diarienummer
2011-03-01	2010014351
Ert datum	**Er beteckning**
2010-09-30	1400-K160329-10

O1/4827-10/G002 Kalsong - Smutstvätten. Temperaturgatan 60

Markeringen motsvarar inte den exakta storleken på område (k) samt besudlingarna (f) och (d).

Statens kriminaltekniska laboratorium - SKL
581 94 Linköping • Tel 010-562 80 00 vx • Fax 013-14 57 15 • E-post skl@skl.polisen.se

SWEDAC ACKREDITERING 1521 ISO/IEC 17025

Bilaga 2 - Fotobilaga

Delredovisning 2

Datum	Vårt diarienummer
2011-03-01	2010014351
Ert datum	Er beteckning
2010-09-30	1400-K160329-10

O1/4827-10/G072 Kavaj, grå - Elin Krantz

SKL:s materialnr: 201001435127

Markeringen motsvarar inte den exakta storleken på område (e).

STATENS KRIMINALTEKNISKA LABORATORIUM

Bilaga 2 - Fotobilaga

Delredovisning 2

Datum	Vårt diarienummer
2011-03-01	2010014351
Ert datum	Er beteckning
2010-09-30	1400-K160329-10

O1/4827-10/G073 Klänning, svart spets - Elin Krantz

SKL:s materialnr: 201001435128

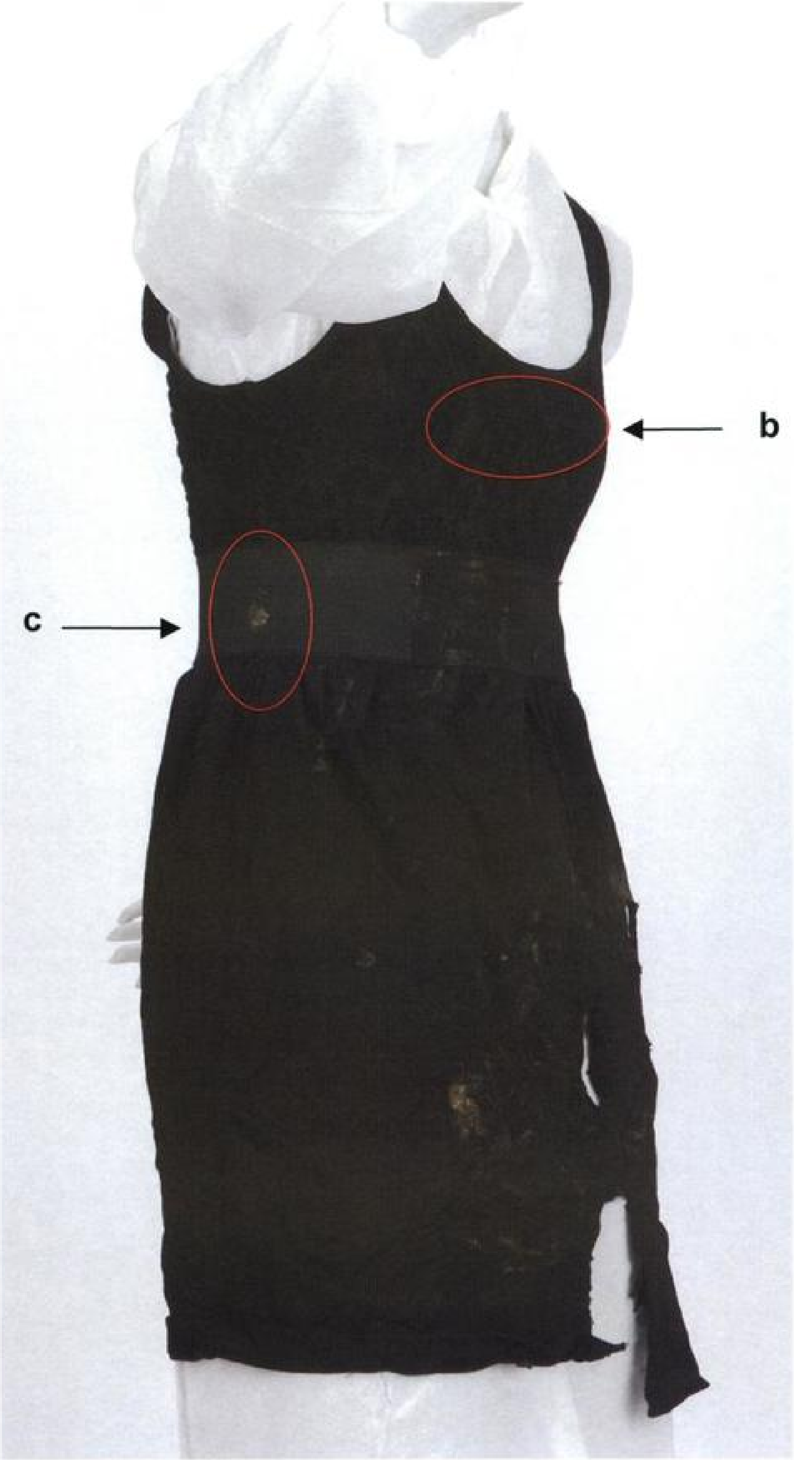

Markeringen motsvarar inte den exakta storleken på område (b) och (c).

Förtydligande:
För att inte kontaminera klänningen vid fotografering placerades en ren vit labrock på provdockan under den svarta klänningen.

Statens kriminaltekniska laboratorium - SKL
581 94 Linköping • Tel 010-562 80 00 vx • Fax 013-14 57 15 • E-post skl@skl.polisen.se

SWEDAC ACKREDITERING 1521 ISO/IEC 17025

STATENS KRIMINALTEKNISKA LABORATORIUM

Bilaga 2 - Fotobilaga

Delredovisning 2

Datum	Vårt diarienummer
2011-03-01	2010014351
Ert datum	Er beteckning
2010-09-30	1400-K160329-10

O1/4827-10/G098	Jeans - Låg i sopsäck och därefter lagd i papperssäck av fastighetsskötare

Markeringen motsvarar inte den exakta storleken på besudlingen (a) samt områdena (d), (g) och (k).

Bilaga 2 - Fotobilaga

Delredovisning 2

Datum	Vårt diarienummer
2011-03-01	2010014351
Ert datum	Er beteckning
2010-09-30	1400-K160329-10

Rättsmedicinalverket
Rättsmedicinska avdelningen, Göteborg

E10-R0465
Ert dnr K 160329-10

Till Polismyndigheten i Västra Götaland
Grova brottsroteln, utredning
Box 429
401 26 Göteborg

RÄTTSINTYG - RÄTTSMEDICINSK KROPPSUNDERSÖKNING (kroppsbesiktning)

FORMALIA

2010-09-28 kl 18:15 utfördes rättsmedicinsk kroppsundersökning efter beslut av Polismyndigheten i Västra Götaland, Grova brottsroteln, utredning avseende misstänkt gärningsman

19871219-6131
Yohannes, EPHREM Tadele

Identiteten styrkt genom polisen.

Information i enlighet med 6 § lagen (2005:225) om rättsintyg i anledning av brott och information i enlighet med personuppgiftslagen (1998:204) har lämnats.

Samtycke till kroppsundersökning krävs ej, kroppsbesiktning av misstänkt gärningsman. Samtycke till utfärdande av rättsintyg krävs ej, intyg avseende kroppsbesiktning av misstänkt gärningsman.

Undersökningen utfördes vid polishuset på Aminogatan i Mölndal av överläkare Adam Berkowicz.
Närvarande vid undersökningen var vaktkonstapel 11220.

UTREDNINGSUNDERLAG

Datum	Beskrivning
2010-09-28	Begäran om läkarundersökning/rättsintyg

INNEHÅLLSFÖRTECKNING

Undersökningsprotokoll
Utlåtande

INKOM
2010 -11- 10
POLISMYNDIGHETEN
I VÄSTRA GÖTALAND
Länskriminalpolisen Grova brottsroteln utredning

Postadress/besöksadress
Rättsmedicinska avdelningen
Box 408
405 30 Göteborg

Telefon
031-741 15 50

Fax
031-741 15 59

E-post
rmgb@rmv.se

Rättsmedicinalverket
Rättsmedicinska avdelningen, Göteborg

E10-R0465
Ert dnr K 160329-10

UNDERSÖKNINGSPROTOKOLL

Huvudet
Huvudet är bevuxet med krulligt hår.

Inga skador i hårbottnen kan iakttagas.

Öronen är oskadade.

I ansiktet ses inga skador.

Läpparna är oskadade.

Slemhinnorna i munhålan och tungan är oskadade.

Halsen
Inga skador ses.

Högra armen
På grundleden av högra långfingret är huden täckt med brunröda sårskorpor inom tre 0,5 cm stora områden inom ett tvärgående 0,5 x 0,1 cm stort område.

På högra tummen, på leden mellan-, grund- och ändfalang, har överhuden ytligt avskrapats inom ett 0,1 cm stort område.

Vänstra armen
På böjsidan av vänstra handloven har överhuden strimformats avskrapats inom ett 0,3 cm stort område beläget i mitten.

På lillfingersidan har överhuden strimformat avskrapats inom tre 0,2 cm, 0,3 cm och 0,1 cm stora områden. (vänstra?)

Bålen
På ryggen ses inga skador.

På framsidan av bålen ses inga skador.

Benen
Inga skador ses.

Yttre könsorgan
Inga skador ses på pungen eller manslemmen.

Postadress/besöksadress	*Telefon*	*Fax*	*E-post*
Rättsmedicinska avdelningen Box 408 405 30 Göteborg	031-741 15 50	031-741 15 59	rmgb@rmv.se

Rättsmedicinalverket
Rättsmedicinska avdelningen, Göteborg

E10-R0465
Ert dnr K 160329-10

Tillvarataget material:

För kriminalteknisk undersökning: handtvätt och nagelkrap.
Proverna har identitetsmärkts och lämnats till befälet på personintaget.

Postadress/besöksadress
Rättsmedicinska avdelningen
Box 408
405 30 Göteborg

Telefon 031-741 15 50

Fax 031-741 15 59

E-post rmgb@rmv.se

Rättsmedicinalverket
Rättsmedicinska avdelningen, Göteborg

E10-R0465
Ert dnr K 160329-10

UTLÅTANDE

Med stöd av vad som framkommit av utredningsunderlaget och vid den genomförda kroppsundersökningen av Yohannes, EPHREM Tadele, 19871219-6131, avger jag följande utlåtande angående:

Undersökningsfynd

- smärre okaraktäristiska hudskador, delvis i läkning på armarna
- inga andra skador

Göteborg 2010-11-05

Adam Berkowicz
Överläkare

Fotnoter

[1] Sannolikhetsskala
Undersökningsfynden/omständigheterna
- visar att
- talar starkt för att
- talar för att
- talar möjligen för att
- tillåter ingen slutsats om

[2] Livsfara
Läkaren skall uttala sig om huruvida skadan eller tillståndet ur medicinsk synpunkt har varit livshotande, inte om gärningen har varit livsfarlig. En skada bedöms ha varit livshotande om det förelegat en beaktansvärd risk för dödlig utgång. Vid struptag talar uppgift om medvetslöshet för att ett livshotande tillstånd har förelegat.

Postadress/besöksadress
Rättsmedicinska avdelningen
Box 408
405 30 Göteborg

Telefon
031-741 15 50

Fax
031-741 15 59

E-post
rmgb@rmv.se

Rättsmedicinalverket
Rättsmedicinska avdelningen, Göteborg

E10-R0465
Ert dnr K 160329-10

Polismyndigheten i Västra Götaland
LKP Grova brottsroteln utredningsenheten
Kriminalinspektör Peter Kron
Box 429
401 26 Göteborg

Göteborg 2010-12-23

INKOM
2010 -12- 29
POLISMYNDIGHETEN
I VÄSTRA GÖTALAND
Länskriminalpolisen Grova Brottsroteln Utredning

Svar på skrivelse dagtecknad 2010-11-17

Som det framgår från rättsintyget har skadorna på händerna varit ytterst små och har varierat i storleken mellan 0,1 cm – 0,5 cm. En del av dessa skador var belagda med skorpor som tyder på läkningsprocessen.

Storleken, ytligheten av dessa skador tillåter inte att dra några slutsatser eller göra en bedömning beträffande eventuella uppkomstsätt. Det kan ej heller bedöma om skador uppkommit vid tiden för det aktuella brottet, tidigare eller senare.

I protokollets skadebeskrivning har ett skrivfel har skett. Sist beskrivna skador på vänstra armen är belägna på vänstra handen.

Skadorna har ej fotograferats.

Göteborg 2010-12-23

Adam Berkowicz
Överläkare

Polismyndigheten i Västra Götaland
Länskriminalpolisen
IT-brottsgruppen

Datum
2010-10-06

Diarienr (åberopas vid korresp)
1400-K160329-10

Vår referens
TP 4913-10

PROTOKOLL – IT-teknisk undersökning

PLATS

Materialet har undersökts hos IT-brottsgruppen, Ernst Fontells Plats, Göteborg.

UNDERSÖKNINGSMATERIAL

Beslag: 2010-1400-BG12806-2

ÄNDAMÅL

Eftersöka bilder och/eller filmmaterial som berör brottet.

UNDERSÖKNING OCH SLUTSATS

På kamerans minneskort påträffades sammanlagt 137 st bilder och 1 filmsekvens.
Av dessa ansågs 5 st bilder vara av intresse för utredningen.

Bilderna, tillsammans med information, bifogas protokollet.

Kamerans datum- och tidsinställningar var vid undersökningen felaktiga. När kameran startades visades tiden 2006-01-01, 12:00 AM och man uppmanades att justera tiden.

I tjänsten

Tomas Östlund

Filnamn:	_PM0881.JPG
Raderad:	Ja
[Camera]	
Camera Manufacturer :	Hewlett-Packard
Camera Model:	HP Photosmart E327
Orientation:	top-left (1)
X Resolution:	72
Y Resolution:	72
Resolution unit:	Inch
Software:	V1.12 CN65Y3421R
Date modified:	2006:01:01 00:06:18
YCbCr Positioning:	co-sited (2)
[Image]	
Exposure time [s]:	1/30
F-Number:	3.5
Exposure program:	Normal (2)
ISO speed ratings:	50
EXIF version:	02.20
Date taken:	2006:01:01 00:06:18
Date digitized:	2006:01:01 00:06:18
Components configuration:	YCbCr
Shutter speed [s]:	1/30
Aperture:	F3.4
Brightness :	-8/5
Exposure bias value:	0
Max aperture:	F3.4
Subject distance (m):	10
Metering mode:	Center weight (2)
Light source:	Other (4)
Flash:	Flash fired
Focal length [mm]:	7.7
FlashPix Version:	01.00
Colour space:	sRGB
EXIF image width:	2560
EXIF image length:	1920
Interoperability offset:	8008
Sensing method:	One-chip color area sensor (2)
File source:	DSC
Scene type:	A directly photographed image
White balance:	Auto (0)
Digital zoom:	0
Saturation:	Normal (0)
Sharpness:	Soft (1)
Subject distance range:	Macro (1)
[IOP]	
IOP index	: R98
IOP version	0100
[Thumbnail]	
Compression:	6
X Resolution:	72
Y Resolution:	72
Resolution unit:	Inch
Thumbnail offset:	9132
Thumbnail length:	8294

Filnamn:	_PM0882.JPG
Raderad:	Ja
[Camera]	
Camera Manufacturer:	Hewlett-Packard
Camera Model:	HP Photosmart E327
Orientation:	top-left (1)
X Resolution:	72
Y Resolution:	72
Resolution unit:	Inch
Software:	V1.12 CN65Y3421R
Date modified:	2006:01:01 00:06:32
YCbCr Positioning:	co-sited (2)
[Image]	
Exposure time [s]:	1/30
F-Number:	3.5
Exposure program:	Normal (2)
ISO speed ratings:	50
EXIF version:	02.20
Date taken:	2006:01:01 00:06:32
Date digitized:	2006:01:01 00:06:32
Components configuration:	YCbCr
Shutter speed [s]:	1/30
Aperture:	F3.4
Brightness:	-3/2
Exposure bias value:	0
Max aperture:	F3.4
Subject distance (m):	10
Metering mode:	Center weight (2)
Light source:	Other (4)
Flash:	Flash fired
Focal length [mm]:	7.7
FlashPix Version:	01.00
Colour space:	sRGB
EXIF image width:	2560
EXIF image length:	1920
Interoperability offset:	9008
Sensing method:	One-chip color area sensor (2)
File source:	DSC
Scene type :	A directly photographed image
White balance:	Auto (0)
Digital zoom:	0
Saturation:	Normal (0)
Sharpness:	Soft (1)
Subject distance range:	Macro (1)
[IOP]	
IOP index:	R98
IOP version:	0100
[Thumbnail]	
Compression:	6
X Resolution:	72
Y Resolution:	72
Resolution unit:	Inch
Thumbnail offset :	9132
Thumbnail length:	8364

Filnamn:	HPIM1127.JPG
Raderad:	Nej
[Camera]	
Camera Manufacturer:	Hewlett-Packard
Camera Model:	HP Photosmart E327
Orientation:	top-left (1)
X Resolution:	72
Y Resolution:	72
Resolution unit:	Inch
Software:	V1.12 C/N65Y3421R
Date modified:	2006:01:01 00:12:33
YCbCr Positioning:	co-sited (2)
[Image]	
Exposure time [s]:	1/30
F-Number:	3.5
Exposure program:	Normal (2)
ISO speed ratings:	100
EXIF version:	02.20
Date taken:	2006:01:01 00:12:33
Date digitized:	2006:01:01 00:12:33
Components configuration:	YCbCr
Shutter speed [s]:	1/30
Aperture:	F3.4
Brightness:	-14/5
Exposure bias value:	0
Max aperture:	F3.4
Subject distance (m):	10
Metering mode:	Center weight (2)
Light source:	Other (4)
Flash:	Flash fired
Focal length [mm]:	7.7
FlashPix Version:	01.00
Colour space:	sRGB
EXIF image width:	2560
EXIF image length:	1920
Interoperability offset:	9008
Sensing method:	One-chip color area sensor (2)
File source:	DSC
Scene type:	A directly photographed image
White balance:	Auto (0)
Digital zoom:	0
Saturation:	Normal (0)
Sharpness:	Soft (1)
Subject distance range:	Macro (1)
[IOP]	
IOP index:	R98
IOP version:	0100
[Thumbnail]	
Compression:	6
X Resolution:	72
Y Resolution:	72
Resolution unit:	Inch
Thumbnail offset:	9132
Thumbnail length:	9550

Filnamn:	HPIM1128.JPG
Raderad:	Nej
[Camera]	
Camera Manufacturer:	Hewlett-Packard
Camera Model:	HP Photosmart E327
Orientation:	top-left (1)
X Resolution:	72
Y Resolution:	72
Resolution unit:	Inch
Software:	V1.12 CN85Y3421R
Date modified:	2006:01:01 00:12:50
YCbCr Positioning:	co-sited (2)
[Image]	
Exposure time [s]:	1/30
F-Number:	3.5
Exposure program:	Normal (2)
ISO speed ratings:	50
EXIF version:	02.20
Date taken:	2006:01:01 00:12:50
Date digitized:	2006:01:01 00:12:50
Components configuration:	YCbCr
Shutter speed [s]:	1/30
Aperture:	F3.4
Brightness:	-14/5
Exposure bias value:	0
Max aperture:	F3.4
Subject distance (m):	10
Metering mode:	Center weight (2)
Light source:	Other (4)
Flash:	Flash fired
Focal length [mm]:	7.7
FlashPix Version:	01.00
Colour space:	sRGB
EXIF image width:	2560
EXIF image length:	1920
Interoperability offset:	8008
Sensing method:	One-chip color area sensor (2)
File source:	DSC
Scene type:	A directly photographed image
White balance:	Auto (0)
Digital zoom:	0
Saturation:	Normal (0)
Sharpness:	Soft (1)
Subject distance range:	Macro (1)
[IOP]	
IOP index:	R98
IOP version:	0100
[Thumbnail]	
Compression:	6
X Resolution:	72
Y Resolution:	72
Resolution unit:	Inch
Thumbnail offset:	9132
Thumbnail length:	8490

Filnamn:	HPIM1131.JPG
Raderad:	Nej
[Camera]	
Camera Manufacturer:	Hewlett-Packard
Camera Model:	HP Photosmart E327
Orientation:	top-left (1)
X Resolution:	72
Y Resolution:	72
Resolution unit:	inch
Software:	V1.12 CN65Y3421R
Date modified:	2006:01:01 00:14:02
YCbCr Positioning:	co-sited (2)
[Image]	
Exposure time [s]:	1/30
F-Number:	3.5
Exposure program:	Normal (2)
ISO speed ratings:	100
EXIF version:	02.20
Date taken:	2006:01:01 00:14:02
Date digitized:	2006:01:01 00:14:02
Components configuration:	YCbCr
Shutter speed [s]:	1/30
Aperture:	F3.4
Brightness:	-4.70
Exposure bias value:	0
Max aperture:	F3.4
Subject distance (m):	10
Metering mode:	Center weight (2)
Light source:	Other (4)
Flash:	Flash fired
Focal length [mm]:	7.7
FlashPix Version:	01.00
Colour space:	sRGB
EXIF image width:	2560
EXIF image length:	1920
Interoperability offset:	9008
Sensing method:	One-chip color area sensor (2)
File source:	DSC
Scene type:	A directly photographed image
White balance:	Auto (0)
Digital zoom:	0
Saturation:	Normal (0)
Sharpness:	Soft (1)
Subject distance range:	Macro (1)
[IOP]	
IOP index:	R98
IOP version:	0100
[Thumbnail]	
Compression:	6
X Resolution:	72
Y Resolution:	72
Resolution unit:	inch
Thumbnail offset:	9132
Thumbnail length:	9405

Polismyndigheten i Västra Götaland
LKP_GBR
IT-brottsgruppen

Datum
2010-10-06

Diarienr
K160329-10

Vår referens
TP4913-10

Berörd person

PROTOKOLL – datorteknisk undersökning

PLATS

Datorerna är undersökta hos IT-brottsgruppen.

UNDERSÖKT MATERIAL

2010-1400-BG12542-1 Bärbar dator HP
2010-1400-BG12806-1 Bärbar dator Dell

ÄNDAMÅL

Eftersöka bilder, konversationer och annat som kan antas vara av betydelse för utredningen.

UNDERSÖKNING OCH SLUTSATS

Vid undersökningen av 2010-1400-BG12542-1 så kopierades bilder ut från datorn och lades på en DVD-skiva för granskning av handläggaren. Separat protokoll angående en av bilderna upprättat och bifogad till utredningen. I övrigt anträffades inget av intresse vid undersökningen.

Beslag 2010-1400-BG12806-1, inget anträffat som kan antas vara av betydelse för utredningen.

I tjänsten

Thomas Poppen
92640

U454-10

Telefonanalys

Mord Länsmansgården 2010-09-26

Diarienummer K160329-10

Utdrag från redigerad telefontrafik

Polismyndigheten
Västra Götaland
Länskriminalpolisen
Underrättelseroteln

Utdrag från redigerad telefontrafik i ärende K160329-10 Mord 2010-09-26.

Utdraget innehåller information om telefonaktiviteten gällande nedan angivna personer under tidsperioden som är i nära anslutning till brottet.

Telefonlistor/telefontrafik som redovisas nedan är:

Mobilnummer	Brukare
46739536051	Yohannes Ephrem Tadele
46765811069	Makeda Girma
46760970935	Lydia Girma
46700769541	Berhamnesekel Samuel "Samy"
46768333721	Elin Krantz
46768821980	Anders Sjögren

Källa mobilnummer
Nummer är angivna av brukare själva och/eller bekräftade av anhöriga

Källa telefontrafik
Telefontrafik är inhämtad från respektive telefonbolag och omfattar tidsperiod på minst tio dagar.

Utdrag från redigerad telefontrafik gällande 46768333721, målsägande Elin Krantz

Avser perioden 2010-09-26 kl.01:01:37 – 2010-09-26 kl.08:18:59

%Typ	Samtal från	Abonnenter	Samtal till	Abonnenter	Brukare	Datum	Tid	d (min:se	Mast
UT	46768333721	KRANTZ, ELIN TERESE	4676176XXXX	Helena XXXXX	Elin Krantz	100926	01:01:37	00:00:07	Avenyn S
UT	46768333721	KRANTZ, ELIN TERESE	4676176XXXX	Helena XXXXX	Elin Krantz	100926	01:03:41	00:00:03	Götaplatsen NV
UT	46768333721	KRANTZ, ELIN TERESE	465158XXXX	Amanda XXXXX	Elin Krantz	100926	01:52:12	00:01:42	Avenyn S
UT	46768333721	KRANTZ, ELIN TERESE	46771221122	Telefonbank Sparbanken	Elin Krantz	100926	01:54:21	00:00:20	Avenyn DS
UT	46768333721	KRANTZ, ELIN TERESE	46771221122	Telefonbank Sparbanken	Elin Krantz	100926	01:54:51	00:00:49	Avenyn DS
UT	46768333721	KRANTZ, ELIN TERESE	4673786XXXX	Amanda XXXXX	Elin Krantz	100926	01:57:40	00:00:28	Avenyn S
UT	46768333721	KRANTZ, ELIN TERESE	4684111011	Swedbank AB	Elin Krantz	100926	01:58:19	00:07:26	Avenyn DS
UT	46768333721	KRANTZ, ELIN TERESE	4673976XXXX	Elofsson XXX	Elin Krantz	100926	03:24:17	00:00:15	Avenyn DS
UT	46768333721	KRANTZ, ELIN TERESE	4673976XXXX	Elofsson XXX	Elin Krantz	100926	03:24:44	00:00:07	Avenyn DS
UT	46768333721	KRANTZ, ELIN TERESE	4673976XXXX	Elofsson XXX	Elin Krantz	100926	03:25:03	00:00:35	Avenyn DS
UT	46768333721	KRANTZ, ELIN TERESE	4673236XXXX	Karin Hultgårdh	Elin Krantz	100926	03:25:41	00:00:55	Avenyn DS
UT	46768333721	KRANTZ, ELIN TERESE	4673236XXXX	Karin Hultgårdh	Elin Krantz	100926	03:27:10	00:01:12	Avenyn S
UT	46768333721	KRANTZ, ELIN TERESE	4673658XXXX	Kevin XXXX	Elin Krantz	100926	04:09:32	00:00:06	Brunnsparken S
UT	46768333721	KRANTZ, ELIN TERESE	46768821980	Anders Sjögren	Elin Krantz	100926	04:46:44	00:02:27	Länsmansgården N
UT	46768333721	KRANTZ, ELIN TERESE	46768821980	Anders Sjögren	Elin Krantz	100926	04:57:05	00:04:53	Länsmansgården N
Vidarekopplat	46768333721	KRANTZ, ELIN TERESE	673768333721	Elin Krantz (tfn.svarare)	Elin Krantz	100926	06:34:03	00:00:10	-
IN	46313332100	Rikspolisstyrelsen	46768333721	KRANTZ, ELIN TERESE	Elin Krantz	100926	06:46:41	00:00:03	-
Vidarekopplat	46768333721	KRANTZ, ELIN TERESE	673768333721	Elin Krantz (tfn.svarare)	Elin Krantz	100926	06:46:42	00:00:03	-
Vidarekopplat	46768333721	KRANTZ, ELIN TERESE	673768333721	Elin Krantz (tfn.svarare)	Elin Krantz	100926	07:15:05	00:00:03	-
Vidarekopplat	46768333721	KRANTZ, ELIN TERESE	673768333721	Elin Krantz (tfn.svarare)	Elin Krantz	100926	08:18:58	00:00:04	-
IN	46313332100	Rikspolisstyrelsen	46768333721	KRANTZ, ELIN TERESE	Elin Krantz	100926	08:18:59	00:00:04	-

Utdrag visar att under natten den 26 september 2010, telefonnummer 46768333721 tillhörande Elin Krantz användes på Avenyn i centrala Göteborg fram till ca klockan 04:10.

Elin försöker kontakta Anders Sjögren genom att ringa klockan 04:35 enligt Anders telefon och den tid som är inställd i telefonen. Samtalet ej besvarat. *(utredningsuppgift)*

Klockan 04:46:44 registreras försök till kontakt med Anders Sjögrens telefon. Telefonaktiviteten varade i 2 min 27 sek. Elins telefon öppnar under masten Länsmansgården N som täcker platsen där Elins kropp senare anträffats. Samtalet vidarekopplades till Sjögrens telefonsvarare.

Klockan 04:57:05 registreras ytterligare försök till kontakt med Anders Sjögrens telefon. Aktiviteten varade i 4 min 53 sek. Positionen är den samma som under föregående samtal. Samtalet vidarekopplades till Sjögrens telefonsvarare.

Efter avslutat kontakt med Sjögrens telefon ca klockan 05:02 finns det enbart inkommande trafik som vidarekopplats till Elin Krantz telefonsvarare. Listan visar att Elins telefon var avstängd eller ur funktion.

Polismyndigheten i Västra Götaland

Upprättad av
Lkp KutR / Analys

Dokument
Telefonanalys

Datum
11-03-01

Diarienr
U 454-10/ Knr 160329-10

Sida
4 (7)

Version
01.00

Utdrag från redigerad telefontrafik gällande 46768821980 Anders Sjögren.

Avser perioden 2010-09-25 kl.20:39:41 – 2010-09-26 kl.06:33:17

%Typ	Samtal från	Abonnenter	Samtal till	Abonnenter	Brukare	Datum	Tid	Tid (sek)	Mast
SMS IN	4670465XXXX	Elin XXXX	46768821980	Anders Sjögren	Anders	100925	20:39:41		REDBERGSPLATSEN °283
Ej svar	46768333721	KRANTZ, ELIN TERESE	46768821980	Anders Sjögren	Anders	100926	04:46:43	148	°
SMS IN	46222	IQ-svar	46768821980	Anders Sjögren	Anders	100926	04:49:21		REDBERGSPLATSEN °283
Ej svar	46768333721	KRANTZ, ELIN TERESE	46768821980	Anders Sjögren	Anders	100926	04:57:05	294	°
SMS IN	46222	IQ-svar	46768821980	Anders Sjögren	Anders	100926	05:02:09		REDBERGSPLATSEN °283
UT	46768821980	Anders Sjögren	46222	IQ-svar	Anders	100926	06:03:16	41	REDBERGSPLATSEN °283
SMS UT	46768821980	Anders Sjögren	4673371XXXX	Maria Sturgis	Anders	100926	06:06:30		REDBERGSPLATSEN °283
SMS IN	4673371XXXX	Maria Sturgis	46768821980	Anders Sjögren	Anders	100926	06:06:36		REDBERGSPLATSEN °283
SMS UT	4676882	Anders Sjögren	46768333721	KRANTZ, ELIN TERESE	Anders	100926	06:09:03		REDBERGSPLATSEN °283
UT	46768821980	Anders Sjögren	46856222040	Tele2 Sverige AB	Anders	100926	06:10:26	68	REDBERGSPLATSEN °283
SMS UT	46768821980	Anders Sjögren	4673030XXXX	David Sturgis	Anders	100926	06:14:36		REDBERGSPLATSEN °283
SMS IN	4673030XXXX	David Sturgis	46768821980	Anders Sjögren	Anders	100926	06:14:41		REDBERGSPLATSEN °283
UT	46768821980	Anders Sjögren	4673371XXXX	Maria Sturgis	Anders	100926	06:15:08	27	REDBERGSPLATSEN °283
SMS IN	4673030XXXX	David Sturgis	46768821980	Anders Sjögren	Anders	100926	06:15:41		REDBERGSPLATSEN °283
UT	46768821980	Anders Sjögren	4673030XXXX	David Sturgis	Anders	100926	06:16:06	259	REDBERGSPLATSEN °283
SMS IN	46735486151	Telefonbolaget	46768821980	Anders Sjögren	Anders	100926	06:21:12		REDBERGSPLATSEN °283
UT	46768821980	Anders Sjögren	4611414	Rikspolisstyrelsen	Anders	100926	06:21:57	277	REDBERGSPLATSEN °283
UT	46768821980	Anders Sjögren	4673030XXXX	David Sturgis	Anders	100926	06:28:30	280	REDBERGSPLATSEN °283
UT	46768821980	Anders Sjögren	4611414	Rikspolisstyrelsen	Anders	100926	06:33:17	710	REDBERGSPLATSEN °283

Enligt utredningsuppgifter, klockan 04:35 den 26 september finns det försök till kontakt genom uppringning från Elin Krantz till Anders Sjögren.

Tiden 04:35 är hämtad från Anders telefon.

Ytterligare kontakter sparade i Anders telefon är:

Röstmeddelande från Elin klockan 04:44,

Röstmeddelande från Elin klockan 04:54,

Samtal från Anders till operatören/IQ svar klockan 06:01

Vid jämförelse mellan telefonlistan, spårvagnstider, samt tider i Anders telefon kan tidsskillnad på ca 2 minuter konstateras dvs. att Anders telefonklocka går ca 2 minuter före telefonlistans tider.

Telefonlistan visar bl.a. röstmeddelande från Elin klockan 04:46:43,

Röstmeddelande från Elin klockan 04:57:05

Samtal från Anders till operatören/IQ svar klockan 06:03:16

Anders Sjögrens telefonlista visar ingen aktiv användning av telefonen fram till klockan 06:03:16. Listan innehåller förutom samtal från Elin Krantz, efterföljande textmeddelanden från operatören där kunden automatiskt meddelas om missade samtal/röstmeddelanden. Operatören kallar tjänsten för IQ-svar.

Under övrig tid finns det registrerade samtal till bl.a. telefonoperatören och polisen, samt textmeddelande till Elin. Textmeddelandet skickades men kom inte fram, vilket gör att meddelandet saknas på Elins samtalslista.

Elin Krantz telefonlista som polisen tog del av i utredningen utgör grund för debitering av kunden vilket gör att vissa telefonaktiviteter som t.ex. samtal som mottagaren väljer att avvisa kan saknas på redovisningen. (uppgift från kontakt med Telia)

Anders Sjögrens telefonlista som polisen tog del av i utredningen utgör också grund för debitering. Någon enstaka ringsignal eller samtal som mottagaren väljer att avvisa kan saknas på redovisningen. (uppgift från kontakt med Tele2)

Utdrag från redigerad telefontrafik gällande 46739536051 Yohannes Ephrem Tadele.

Avser perioden 2010-09-25 kl. 20:29:38 – 2010-09-27 kl. 09:36:14

%Typ	Samtal från	Abonnenter	Samtal till	Abonnenter	Brukare	Datum	Tid	Tid (sek)	Mast
IN	4673897XXXX	Fasil XXXX	46739536051	Yohannes Tadele	Yohannes	100925	20:29:38	81	Länsmansgården °290
Ej svar	46700769541	Samuel B. "Samy"	46739536051	Yohannes Tadele	Yohannes	100926	03:22:35	18	°
Ej svar	46700769541	Samuel B. "Samy"	46739536051	Yohannes Tadele	Yohannes	100926	03:40:27	3	°
SMS IN	46700769541	Samuel B. "Samy"	46739536051	Yohannes Tadele	Yohannes	100926	03:45:10		Länsmansgården °290
UT	46739536051	Yohannes Tadele	4672031XXXX	Ayney XXXX	Yohannes	100926	21:22:26	663	Länsmansgården °290
UT	46739536051	Yohannes Tadele	46765811069	MAKEDA Girma	Yohannes	100927	09:35:38	1	Strömmensberg °330
IN	46765811069	Makeda Girma	46739536051	Yohannes Tadele	Yohannes	100927	09:36:14	631	Strömmensberg °330

Listan visar telefontrafik kvällen den 25 september under masten Länsmansgården °290 som täcker området där Yohannes Ephrem Tadele har sin bostad.

Under natten 25-26 september finns det försök till kontakt från "Samy", Berhamnesekel Samuel till Yohannes Tadele klockan 03:25:35 och 03:40:27 genom uppringning, samt 03:45:10 genom textmeddelande (sms). På telefonlistan registreras Ej svar. Vid mottagande av textmeddelandet är Yohannes telefon i Länsmansgården, samma område som under kvällen den 25-e.

Yohannes använder inte sin telefon aktivt fram till kvällen den 26 september.

Den första registrerade telefonaktiviteten är samtal klockan 21:22:26 den 26 september.

Utdrag från redigerad telefontrafik gällande 46700769541 Berhamnesekel Samuel "Samy".

Avser perioden 2010-09-25 kl. 21:02:19 – 2010-09-26 kl. 12:11:47

%Typ	Samtal från	Abonnenter	Samtal till	Abonnenter	Brukare	Datum	Tid	Tid (sek)	Mast
SMS UT	46700769541	Samuel B. "Samy"	46760970935	Lydia Girma	Samy	100925	21:02:19		FRISKVÄDERSTORGET °315
UT	46700769541	Samuel B. "Samy"	4673897XXXX	Erhan XXXX	Samy	100926	00:09:13	9	Länsmansgården °195
UT	46700769541	Samuel B. "Samy"	46739536051	Yohannes Tadele	Samy	100926	03:22:35	18	LILLA BOMMEN °195
UT	46700769541	Samuel B. "Samy"	46739536051	Yohannes Tadele	Samy	100926	03:40:27	2	LILLA BOMMEN °195
SMS UT	46700769541	Samuel B. "Samy"	46739536051	Yohannes Tadele	Samy	100926	03:45:09		COMVIQ VIRVELVINDSTORGET °75
Ej svar	46317515242	Scandic Hotels AB	46700769541	Samuel B. "Samy"	Samy	100926	08:50:33	5	°
SMS IN	4672019XXXX	Mohamud XXXX	46700769541	Samuel B. "Samy"	Samy	100926	11:52:14		FRISKVÄDERSTORGET °315
SMS UT	46700769541	Samuel B. "Samy"	4672019XXXX	Mohamud XXXX	Samy	100926	11:54:05		FRISKVÄDERSTORGET °315
SMS IN	4672019XXXX	Mohamud XXXX	46700769541	Samuel B. "Samy"	Samy	100926	12:11:47		FRISKVÄDERSTORGET °315

Listan visar telefonaktivitet under kvällen 25 september i området Friskväderstorget där Samy har sin bostad.

Telefonaktiviteten förflyttar sig klockan 00:09:13 till Länsmansgården.

Under tiden ca 03:22 – 03:45 finns det tre försök till kontakt med Yohannes Tadele. Första två försök till kontakt görs i centrala Göteborg (Lilla Bommen) och den tredje och sista försöket görs på Hisingen (Virvelvindstorget).

Telefonaktivitet på Samys telefonnummer saknas fram till klockan 11:52:14 den 26 september. Aktiviteten sker i samma område som Samys bostadsadress.

Utdrag från redigerad telefontrafik gällande 46760970935 Lydia Girma.

Avser perioden 2010-09-25 kl. 21:02:20 – 2010-09-26 kl. 12:25:55

%Typ	Samtal från	Abonnenter	Samtal till	Abonnenter	Brukare	Datum	Tid	Tid (sek)	Mast
SMS IN	46700769541	Samuel B. "Samy"	46760970935	Lydia Girma	Lydia Girma	100925	21:02:20		Länsmansgården °290
SMS IN	4676264XXXX	Tirsit XXXX	46760970935	Lydia Girma	Lydia Girma	100925	23:28:24		Länsmansgården °290
SMS UT	46760970935	Lydia Girma	4676264XXXX	Tirsit XXXX	Lydia Girma	100925	23:48:22		Länsmansgården °290
UT	46760970935	Lydia Girma	4676285XXXX	Merob XXXX	Lydia Girma	100926	01:26:38	23	Lilla Bommen °195
UT	46760970935	Lydia Girma	4676285XXXX	Merob XXXX	Lydia Girma	100926	01:27:30	12	Lilla Bommen °195
SMS IN	4676264XXXX	Tirsit XXXX	46760970935	Lydia Girma	Lydia Girma	100926	11:54:10		Länsmansgården °290
SMS UT	46760970935	Lydia Girma	4676264XXXX	Tirsit XXXX	Lydia Girma	100926	11:54:25		Länsmansgården °290
SMS IN	4676264XXXX	Tirsit XXXX	46760970935	Lydia Girma	Lydia Girma	100926	11:55:22		Länsmansgården °290
SMS UT	46760970935	Lydia Girma	4676264XXXX	Tirsit XXXX	Lydia Girma	100926	11:56:14		Länsmansgården °290
IN	4676264XXXX	Tirsit XXXX	46760970935	Lydia Girma	Lydia Girma	100926	11:57:10	124	Länsmansgården °290
IN	4676285XXXX	Merob XXXX	46760970935	Lydia Girma	Lydia Girma	100926	12:04:55	225	Länsmansgården °290
SMS UT	46760970935	Lydia Girma	4676264XXXX	Tirsit XXXX	Lydia Girma	100926	12:25:55		Friskväderstorget °150

Kvällen den 25 september finns det registrerad telefontrafik på Lydias telefonnummer under masten Länsmansgården °290 som täcker Yohannes Tadeles bostad.

Telefonaktiviteten förflyttade sig 26 september till centrala Göteborg (Lilla Bommen) klockan 01:26:38.

Nästa aktivitet på telefonnumret finns registrerat den 26 september klockan 11:54:25 under samma mast som tidigare under kvällen, d.v.s. Yohannes Tadeles bostad.

Telefonaktiviteten förflyttas klockan 12:25:55 (Friskväderstorget).

Utdrag från redigerad telefontrafik gällande 46765811069 Makeda Girma.

Avser perioden 2010-09-25 kl. 19:28:16 – 2010-09-27 kl. 09:36:15

%Typ	Samtal från	Abonnenter	Samtal till	Abonnenter	Brukare	Datum	Tid	Tid (sek)	Mast
UT	46765811069	MAKEDA GIRMA	4673972XXXX	Sara XXXX	Makeda Girma	100925	19:28:16	78	Länsmansgården °290
UT	46765811069	MAKEDA GIRMA	4673972XXXX	Sara XXXX	Makeda Girma	100926	04:44:18	84	Länsmansgården °290
Ej svar	4676857XXXX	Mekonnen XXXX	46765811069	MAKEDA GIRMA	Makeda Girma	100926	13:08:12	2	*
UT	46765811069	MAKEDA GIRMA	4676857XXXX	Mekonnen XXXX	Makeda Girma	100926	13:08:34	16	Länsmansgården °290
IN	4673553XXXX	Yodit XXXX	46765811069	MAKEDA GIRMA	Makeda Girma	100926	13:25:41	142	Länsmansgården °290
Ej svar	4676285XXXX	Merob XXXX	46765811069	MAKEDA GIRMA	Makeda Girma	100926	16:42:16	2	*
Ej svar	46739536051	Yohannes Tadele	46765811069	MAKEDA GIRMA	Makeda Girma	100927	09:35:38	1	*
UT	46765811069	MAKEDA GIRMA	46739536051	Yohannes Tadele	Makeda Girma	100927	09:36:15	631	Länsmansgården °290

Listan visar att Makedas telefonaktivitet, under kvällen den 25 september, ägde rum under masten Länsmansgården °290 som täcker hennes bostad.

Ett samtal registrerades klockan 04:44:18 den 26 september. Samtalet varar 1 min 24 sek under samma mast som ovan.

Nästa telefonaktivitet den 26 september äger rum klockan 13:08:34, även den sker under samma mast.

Polismyndighet
Västra Götaland

Analysresultat

Powerpointbilaga

Signerat av

Signerat datum

Enhet
LKP_GBR_UT

Diarienr
1400-K160329-10

Orginalhandlingens förvaringsplats	Datum	Tid
LKP GBR UT	2011-03-02	16:10

Involverad personal	Funktion
Peter Kron	Uppgiftslämnare

Beslagsprotokoll

Beslag av skor

Signerat av

Signerat datum

Diarienummer
1400-K160329-10

Polismyndighet
Västra Götaland

Verkställande enhet
HISING_YTT

Handläggande enhet
LKP_GBR_UT

2010-1400-BG12441

Misstänkt person	
Plats för verkställan Temperaturgatans förskola. Temperaturgatan 7 , Göteborg	Datum och klockslag för verkställighet 2010-09-28 09:30
Beslutat av Englund, Peder, Kommissarie	Verkställt av Kruuse af Verchou, Henrik, Polisassistent
Ändamål med åtgärden • Kan antagas ha betydelse för utredningen av brott	Brott 0310 - Mord (utan användning av skjutvapen mot kvinna)
Domstol för överklagan Göteborgs tingsrätt	Beslag taget från

Föremålspunkter

2010-1400-BG12441-1 Skor (1 st)	Platsbeskrivning Låg överst i papperskorg vid infarten till Temperaturgatans förskola.	Status Fastställd Anspråkstagare 0 st.

Fabrikat : Fred Perry
Material : Tyg
Typ : Skor
Färg : Vit

PM

Polismyndighet
Västra Götaland

Signerad av

Signerad datum

Enhet
HISING_YTT

Diarienr
1400-K160329-10

Uppgiftslämnare	Datum	Tid
Kruuse af Verchou, Henrik	2010-09-28	13:18

Beslag verkställt: Ja

Material för analys: Nej

Inträffat på

Adress
Temperaturgatan 7
Göteborg

Inträffat mellan
2010-09-28 09:30
och

Platsbeskrivning
Papperskorg vid infarten

Mottaget	Mottaget datum	Tid

Sätt på vilket uppgift lämnats

Upprättad av
Henrik Kruuse af Verchou

Uppgiften avser
Beslag av skor i papperskorg vid förskolan på temperaturgatan 7.

Uppgift

Polispatrull 51-9160 med tf insp Arkdal/Pa Kruuse står vid avspärrningen vid Länsmanstorget när en kvinna, Alexandra Ludvigsson , kommer fram och säger att det är ett par herrskor som ligger i en papperskorg vid förskolan på Temperaturgatan 7.

Pa Kruuse går dit och vid infarten till förskolan finns en papperskorg omedelbart på höger sida. Överst i papperskorgen, väl synligt, ligger ett par vita herrskor. Skorna tas i beslag och läggs initialt i en plastpåse och paketeras senare över i en papperspåse. Övrigt innehåll i den fulla papperskorgen är enligt undertecknad att betrakta som skräp.

Polismyndighet
Västra Götaland

Enhet
LKP_NarkR

Protokoll över husrannsakan

Signerat av
Toomas Perem
Signerat datum
2010-09-29

Diarienummer
1400-K160329-10

Aktuell status
Verkställd

Misstänkt person
Yohannes, Ephrem Tadele

Grunduppgifter för tvångsmedlet

Plats för verkställan	Datum och tid för verkställighet
Yohannes, Ephrem Tadele Temperaturgatan 60 418 41 Göteborg	2010-09-29 17:00
Husrannsakan sker hos misstänkt Ja	Personen hos vilken husrannsakan gjordes var närvarande Nej
Beslutat av Lundqvist, Stina, Kammaråklagare	Verkställt av Ryding, Camilla, Inspektör Perem, Toomas, Polisinspektör Steen, Christian, Polisinspektör Svensson, Kenneth, Kriminalinspektör Nilsson, Roger, Kriminalinspektör
Ändamål med åtgärden • Utröna omständigheter som kan ha betydelse för utredning om brott	Brott 0310 - Mord (utan användning av skjutvapen mot kvinna)

Omfattning/direktiv
Teknisk undersökning

Övriga närvarande vid åtgärden

Övriga uppgifter om verkställighet
Personal från LKP Narkotikaroteln säkrade lägenheten tills personal från tekniska roteln anlände.

Beslag

Nej

Åtgärder

Polismyndighet
Västra Götaland

Enhet
LKP_NarkR

Protokoll över husrannsakan

Signerat av
Toomas Perem
Signerat datum
2010-09-29

Diarienummer
1400-K160329-10

Underrättelser m.m.

Händelse	Utfört av	Datum
Beslut fattat av Stina Lundqvist.	Toomas Perem	2010-09-29 09:22
Signerat	Toomas Perem	2010-09-29 09:35
Verkställd av Kenneth Svensson, Christian Steen, Camilla Ryding, Toomas Perem och Roger Nilsson den 2010-09-29 17:00.	Toomas Perem	2010-09-29 09:35

Beslagsprotokoll

Mord

Polismyndighet
Västra Götaland

Verkställande enhet
LKP_TR_Bo

Handläggande enhet
LKP_GBR_UT

2010-1400-BG12492

Signerat av

Signerat datum

Diarienummer
1400-K160329-10

Misstänkt person	
Plats för verkställan Temperaturgatan 60 Göteborg	Datum och klockslag för verkställighet 2010-09-28 21:00
Beslutat av Sandholm, Anders, Kriminalkommissarie	Verkställt av Steen, Christian, Polisinspektör Svensson, Kenneth, Kriminalinspektör
Ändamål med åtgärden • Kan antagas ha betydelse för utredningen av brott	Brott 0404 - Människorov
Domstol för överklagan Göteborgs tingsrätt	Beslag taget från

Föremålspunkter

Föremål	Platsbeskrivning	Status / Anspråkstagare
2010-1400-BG12492-1 Båjeansjeans (9 st)	Garderob	Status: Fastställd Anspråkstagare: 1 st.
2010-1400-BG12492-2 Kalsong (1 st)	Smutstvätten	Status: Fastställd Anspråkstagare: 1 st.
2010-1400-BG12492-3 Skjorta (1 st) Anteckningar: Svart med vita ränder	Garderob	Status: Fastställd Anspråkstagare: 1 st.
2010-1400-BG12492-4 Skor (1 st) Fabrikat : Nike	Skohyllan i hallen Färg : Blå	Status: Fastställd Anspråkstagare: 1 st.

Polismyndighet
Västra Götaland
Verkställande enhet
LKP_GBR_SP
Handläggande enhet
LKP_GBR_UT

Beslagsprotokoll

2010-1400-BG12500

Signerat av

Signerat datum

Diarienummer
1400-K160329-10

Misstänkt person	
Plats för verkställan Sjögren, Pär Anders Tae Jung Importgatan 3 42246 HISINGS BACKA	Datum och klockslag för verkställighet 2010-09-29 11:00
Beslutat av Lundqvist, Stina, Kammaråklagare	Verkställt av Matekovic, Mario, Inspektör
Ändamål med åtgärden • Kan antagas ha betydelse för utredningen av brott	Brott 0310 - Mord (utan användning av skjutvapen mot kvinna)
Domstol för överklagan Göteborgs tingsrätt	Beslag taget från

Föremålspunkter

2010-1400-BG12500-1 Mobiltelefon (1 st)	Platsbeskrivning Överlämnades av Sjögren för us.	Status Utlämnad Anspråkstagare 1 st.

Fabrikat :	Nokia	Modell :	E71
IMEI-/SERIE-nr :	358240039187554	Operatör :	Tele2 Mobile
Telefonnummer :	0768-821980	Färg :	Grå
Anteckningar:	Inklusive laddare. Pin tel 4072 Pin SIM 4072.		

Beslagsprotokoll

Polismyndighet
Västra Götaland

Verkställande enhet
LKP_GOB_LA

Handläggande enhet
LKP_GBR_UT

2010-1400-BG12503

Signerat av

Signerat datum

Diarienummer
1400-K160329-10

Misstänkt person	
Plats för verkställan Girma, Lidia Göteborg	**Datum och klockslag för verkställighet** 2010-09-29 11:40
Beslutat av Sandholm, Anders, Kriminalkommissarie	**Verkställt av** Hennix, Johanna, Inspektör Jaktgren, Fredrika, Inspektör
Ändamål med åtgärden • Kan antagas ha betydelse för utredningen av brott	**Brott** 0303 - Mordförsök (utan användning av skjutvapen mot kvinna)
Domstol för överklagan Göteborgs tingsrätt	**Beslag taget från**

Föremålspunkter

2010-1400-BG12503-1 Mobiltelefon (1 st)	Platsbeskrivning Lidia bar den på sig i hennes bostad.	Status Utlämnad Anspråkstagare 1 st.

Fabrikat : sony ericsson   Färg : blå

Anteckningar: påslagen

Beslagsprotokoll

Mord

Polismyndighet
Västra Götaland
Verkställande enhet
LKP_GOB_LA
Handläggande enhet
LKP_GBR_UT

2010-1400-BG12541

Signerat av

Signerat datum

Diarienummer
1400-K160329-10

Misstänkt person Yohannes, Ephrem Tadele	
Plats för verkställan Hittades på en gångbana mellan Rimfrostgatan-Dimvädersgatan strax intill gångbron över Sommar-vädersgatan. Rimfrostgatan , Göteborg	Datum och klockslag för verkställighet 2010-09-29 15:05
Beslutat av Ljungdahl, Peter, Polisinspektör	Verkställt av Sjöberg, Niklas, Inspektör Ljungdahl, Peter, Polisinspektör
Ändamål med åtgärden • Kan antagas ha betydelse för utredningen av brott	Brott 0310 - Mord (utan användning av skjutvapen mot kvinna)
Domstol för överklagan Göteborgs tingsrätt	Beslag taget från

Föremålspunkter

2010-1400-BG12541-1 Skärp (1 st)	Platsbeskrivning Hittades på en gångbana mellan Rimfrost- och Dimvädersgatan.	Status Fastställd Anspråkstagare 0 st.

Beslagsprotokoll

mord

Polismyndighet
Västra Götaland

Verkställande enhet
LKP_GOB_LA

Handläggande enhet
LKP_GBR_UT

2010-1400-BG12542

Signerat av

Signerat datum

Diarienummer
1400-K160329-10

Misstänkt person Yohannes, Ephrem Tadele	
Plats för verkställan Yohannes, Ephrem Tadele Temperaturgatan 60 Göteborg	Datum och klockslag för verkställighet 2010-09-29 14:10
Beslutat av Lundqvist, Stina, Kammaråklagare	Verkställt av Sjöberg, Niklas, Inspektör Ljungdahl, Peter, Polisinspektör
Ändamål med åtgärden • Kan antagas ha betydelse för utredningen av brott	Brott 0310 - Mord (utan användning av skjutvapen mot kvinna)
Domstol för överklagan Göteborgs tingsrätt	Beslag taget från Yohannes, Ephrem Tadele

Föremålspunkter

	Platsbeskrivning	Status
2010-1400-BG12542-1 Dator (1 st)	Hittades på ett datorbord i vardagsrummet.	Utlämnad Anspråkstagare 1 st.
Fabrikat : Compaq	Typ : Bärbar dator	
2010-1400-BG12542-2 Plastpåse (2 st)	Hittades i ett skåp i köket.	Fastställd Anspråkstagare 0 st.
Anteckningar: Märkta Ica Supermarket		
2010-1400-BG12542-3 Sim-kort (1 st)	Hittades i översta lådan i sängbordet i den misstänktes sovrum.	Fastställd Anspråkstagare 0 st.
Operatör : Comviq Typ av kontantkort : Comviq Kontant Anteckningar: Sim kortsram	Telefonnummer : 0739-045654	

Beslagsprotokoll

mord

Polismyndighet
Västra Götaland
Verkställande enhet
LKP_GOB_LA
Handläggande enhet
LKP_GBR_UT

2010-1400-BG12542

Signerat av

Signerat datum

Diarienummer
1400-K160329-10

Föremålspunkter

2010-1400-BG12542-4
Sim-kort (1 st)

Platsbeskrivning
Hittades i översta lådan i sängbordet i den misstänktes sovrum.

Status
Makulerad

Anspråkstagare
0 st.

Operatör : Comviq
Telefonnummer : 0739-045654
Typ av kontantkort : Comviq Kontant
Anteckningar: Sim kortsram

2010-1400-BG12542-5
Sim-kort (1 st)

Platsbeskrivning
Hittades i översta lådan i sängbordet i den misstänktes sovrum.

Status
Makulerad

Anspråkstagare
0 st.

Operatör : Comviq
Telefonnummer : 0739-045654
Typ av kontantkort : Comviq Kontant
Anteckningar: Sim kortsram

2010-1400-BG12542-6
Mobiltelefon (1 st)

Platsbeskrivning
Hittades i en garderob i barnens sovrum.

Status
Fastställd

Anspråkstagare
0 st.

Fabrikat : Samsung
IMEI-/SERIE-nr : 354554006759821
Färg : Silver
Anteckningar: Simkort saknas

2010-1400-BG12542-7
Mobiltelefon (1 st)

Platsbeskrivning
Hittades i nattduksbordslådan i den mt sovrum.

Status
Fastställd

Anspråkstagare
0 st.

Fabrikat : LG
IMEI-/SERIE-nr : 352126023746909

2010-1400-BG12542-8
Mobiltelefon (1 st)

Platsbeskrivning
Hittades i en låda i nattduksbordet i den mt sovrum.

Status
Utlämnad

Anspråkstagare
1 st.

Fabrikat : Sony Ericsson
Färg : Grå

Beslagsprotokoll

mord

Polismyndighet
Västra Götaland
Verkställande enhet
LKP_GOB_LA
Handläggande enhet
LKP_GBR_UT

2010-1400-BG12542

Signerat av

Signerat datum

Diarienummer
1400-K160329-10

Föremålspunkter

2010-1400-BG12542-9
Mobiltelefon (1 st)

Platsbeskrivning
Hittades i en låda i nattduksbordet i den mt sovrum.

Status
Fastställd

Anspråkstagare
0 st.

Fabrikat : LG
IMEI-/SERIE-nr : 011333008827505
Operatör : Tele2 Mobile
Simkortsnummer : 894620402300773500242g

2010-1400-BG12542-10
Mobiltelefon (1 st)

Platsbeskrivning
Hittade i en låda i nattduksbordet i den mt sovrum.

Status
Fastställd

Anspråkstagare
0 st.

Fabrikat : Sony Ericsson
Färg : Svart

2010-1400-BG12542-11
Mobiltelefon (1 st)

Platsbeskrivning
Hittades i en låda i nattduksbordet i den mt sovrum.

Status
Fastställd

Anspråkstagare
1 st.

Anteckningar: Palm sprint

2010-1400-BG12542-12
Mobiltelefon (1 st)

Platsbeskrivning
Hittades i en låda i nattduksbordet i den mt sovrum.

Status
Fastställd

Anspråkstagare
1 st.

Anteckningar: palm sprint

2010-1400-BG12542-13
Mobiltelefon (1 st)

Platsbeskrivning
Hittades i en låda i nattduksbordet i den mt sovrum.

Status
Utlämnad

Anspråkstagare
1 st.

Fabrikat : Nokia
Modell : 9300
IMEI-/SERIE-nr : 354321000360729

Polismyndighet
Västra Götaland

Enhet
LKP_GBR_SP

Protokoll över husrannsakan

Signerat av
Peter Thylén
Signerat datum
2010-10-05

Diarienummer
1400-K160329-10

Aktuell status
Verkställd

Misstänkt person
Yohannes, Ephrem Tadele

Grunduppgifter för tvångsmedlet

Plats för verkställan	Datum och tid för verkställighet
Yohannes, Ephrem Tadele Temperaturgatan 60 Göteborg	2010-10-04 14:00
Husrannsakan sker hos misstänkt Nej	Personen hos vilken husrannsakan gjordes var närvarande Nej
Beslutat av Lundqvist, Stina, Kammaråklagare	Verkställt av Thylén, Peter, Kriminalinspektör
Ändamål med åtgärden • Utröna omständigheter som kan ha betydelse för utredning om brott • Eftersökande av föremål som är underkastad beslag	Brott 0310 - Mord (utan användning av skjutvapen mot kvinna)

Omfattning/direktiv
Eftersöka fotografier, kameror
Övriga närvarande vid åtgärden Krinsp Håkan Ohlsson GBR_utr
Övriga uppgifter om verkställighet

Beslag
2010-1400-BG12806

Åtgärder

Polismyndighet
Västra Götaland

Enhet
LKP_GBR_SP

Protokoll över husrannsakan

Signerat av
Peter Thylén
Signerat datum
2010-10-05

Diarienummer
1400-K160329-10

Underrättelser m.m.

Händelse	Utfört av	Datum
Beslut fattat av Stina Lundqvist.	Peter Thylén	2010-10-05 12:15
Signerat	Peter Thylén	2010-10-05 12:16
Verkställd av Peter Thylén den 2010-10-04 14:00.	Peter Thylén	2010-10-05 12:16
Resulterade i Beslagsprotokoll: 2010-1400-BG12806.	Peter Thylén	2010-10-05 12:33

Beslagsprotokoll

Polismyndighet
Västra Götaland
Verkställande enhet
LKP_GBR_SP
Handläggande enhet
LKP_GBR_UT

2010-1400-BG12806

Signerat av

Signerat datum

Diarienummer
1400-K160329-10

Misstänkt person Yohannes, Ephrem Tadele	
Plats för verkställan Yohannes, Ephrem Tadele Temperaturgatan 60 Göteborg	Datum och klockslag för verkställighet 2010-10-04 14:00
Beslutat av Lundqvist, Stina, Kammaråklagare	Verkställt av Thylén, Peter, Kriminalinspektör
Ändamål med åtgärden • Kan antagas ha betydelse för utredningen av brott	Brott 0310 - Mord (utan användning av skjutvapen mot kvinna)
Domstol för överklagan Göteborgs tingsrätt	Beslag taget från

Föremålspunkter

2010-1400-BG12806-1 Dator (1 st)	Platsbeskrivning Stod på bord i vardagsrum	Status Utlämnad Anspråkstagare 2 st.
Fabrikat : Dell	Typ : Laptop	
2010-1400-BG12806-2 Kamera (1 st)	Platsbeskrivning Stod på bord i vardagsrum	Status Utlämnad Anspråkstagare 2 st.
Fabrikat : HP Modell : Photosmart	Typ : Digital	

Beslagsprotokoll

2010-1400-BG12546

Polismyndighet
Västra Götaland

Verkställande enhet
LKP_GBR_SP

Handläggande enhet
LKP_GBR_UT

Signerat av

Signerat datum

Diarienummer
1400-K160329-10

Misstänkt person Yohannes, Ephrem Tadele	
Plats för verkställan Vintervädersgatan , Göteborg	Datum och klockslag för verkställighet 2010-09-27 11:00
Beslutat av Englund, Peder, Kommissarie	Verkställt av Jakobi, Margareta, Inspektör
Ändamål med åtgärden • Kan antagas ha betydelse för utredningen av brott	Brott 0310 - Mord (utan användning av skjutvapen mot kvinna)
Domstol för överklagan Göteborgs tingsrätt	Beslag taget från

Föremålspunkter

Föremål	Platsbeskrivning	Status
2010-1400-BG12546-1 Trosor (1 st) Modell : string Färg : Svart	Låg i påse G006	Fastställd Anspråkstagare 0 st.
2010-1400-BG12546-2 Påse (1 st) Fabrikat : Ica supermarket Färg : vit Anteckningar: Text "Ica Supermarket öppet alla dagar 9-21"	Papperskorg, Vintervädersgatan/Väderilsgatan	Fastställd Anspråkstagare 0 st.
2010-1400-BG12546-3 Strumpbyxor (1 st) Material : Lycra Färg : svart	Låg i påse G006	Fastställd Anspråkstagare 0 st.
2010-1400-BG12546-4 Sko (1 st) Färg : svart Anteckningar: Öppen tå	Låg i påse G006	Fastställd Anspråkstagare 0 st.

Beslagsprotokoll

Polismyndighet
Västra Götaland
Verkställande enhet
LKP_GBR_SP
Handläggande enhet
LKP_GBR_UT

2010-1400-BG12546

Signerat av

Signerat datum

Diarienummer
1400-K160329-10

Föremålspunkter

Föremål	Platsbeskrivning	Status
2010-1400-BG12546-5 Sko (1 st) Färg : svart	Låg i en soppåse på Väderilsgatan/Vintervädersgatan	Fastställd Anspråkstagare 0 st.
2010-1400-BG12546-6 Papperskorg (1 st) Färg : Grön	Innegård Väderilsgatan/Vintervädersgatan	Fastställd Anspråkstagare 0 st.
2010-1400-BG12546-7 Handväska (1 st) Fabrikat : Lindex	Låg i papperskorgen p.6 Färg : Svart	Fastställd Anspråkstagare 0 st.
2010-1400-BG12546-8 Necessär (1 st) Färg : flerfärgad	Låg i papperskorgen p.6	Fastställd Anspråkstagare 0 st.
2010-1400-BG12546-9 Puderborste (1 st) Fabrikat : ID	Låg i papperskorgen p.6 Modell : liten	Fastställd Anspråkstagare 0 st.
2010-1400-BG12546-10 Puderborste (1 st) Fabrikat : ID	Låg i papperskorgen p.6 Modell : stor	Fastställd Anspråkstagare 0 st.
2010-1400-BG12546-11 Puder (1 st) Fabrikat : ID	Låg i papperskorgen p.6 Typ : Fairly	Fastställd Anspråkstagare 0 st.

Polismyndighet
Västra Götaland
Verkställande enhet
LKP_GBR_SP
Handläggande enhet
LKP_GBR_UT

Beslagsprotokoll

2010-1400-BG12546

Signerat av

Signerat datum

Diarienummer
1400-K160329-10

Föremålspunkter

2010-1400-BG12546-12
Puder (1 st)
Platsbeskrivning
Låg i papperskorgen p.6
Status
Fastställd
Anspråkstagare
0 st.
Fabrikat : ID
Typ : Veil

2010-1400-BG12546-13
Puder (1 st)
Platsbeskrivning
Låg i papperskorgen p.6
Status
Fastställd
Anspråkstagare
0 st.
Fabrikat : ID
Typ : Warmth

2010-1400-BG12546-14
Läppglans (1 st)
Platsbeskrivning
Låg i papperskorgen p.6
Status
Fastställd
Anspråkstagare
0 st.
Fabrikat : ID

2010-1400-BG12546-15
Borste (1 st)
Platsbeskrivning
Låg i papperskorgen p.6
Status
Fastställd
Anspråkstagare
0 st.
Fabrikat : ID
Typ : Concealer

2010-1400-BG12546-16
Mascara (1 st)
Platsbeskrivning
Låg i papperskorgen p.6
Status
Fastställd
Anspråkstagare
0 st.
Fabrikat : Clinique

2010-1400-BG12546-17
Lipbalm (1 st)
Platsbeskrivning
Låg i papperskorgen p.6
Status
Fastställd
Anspråkstagare
0 st.
Fabrikat : Decleor

2010-1400-BG12546-18
Läppglans (1 st)
Platsbeskrivning
Låg i papperskorgen p.6
Status
Fastställd
Anspråkstagare
0 st.
Fabrikat : Lancome

Beslagsprotokoll

Polismyndighet
Västra Götaland
Verkställande enhet
LKP_GBR_SP
Handläggande enhet
LKP_GBR_UT

2010-1400-BG12546

Signerat av

Signerat datum

Diarienummer
1400-K160329-10

Föremålspunkter

2010-1400-BG12546-19 Body lotion (1 st) Fabrikat : Cacharel	Platsbeskrivning Låg i papperskorgen p.6	Status Fastställd Anspråkstagare 0 st.
2010-1400-BG12546-20 Nagelfil (1 st)	Platsbeskrivning Låg i papperskorgen p.6	Status Fastställd Anspråkstagare 0 st.
2010-1400-BG12546-21 Tampong (1 st) Fabrikat : OB	Platsbeskrivning Låg i papperskorgen p.6	Status Fastställd Anspråkstagare 0 st.
2010-1400-BG12546-22 Körkort (1 st) Efternamn : Krantz Personnummer : Födelset.(ååååmmdd) :	Platsbeskrivning Låg i papperskorgen p.6 Förnamn : ELIN Terese Utfärdat i (land) : Sverige	Status Fastställd Anspråkstagare 0 st.
2010-1400-BG12546-23 Tuggummipaket (1 st) Fabrikat : Stimorol Senses	Platsbeskrivning Låg i papperskorgen p.6	Status Fastställd Anspråkstagare 0 st.
2010-1400-BG12546-24 Tuggummipaket (1 st) Fabrikat : Extra	Platsbeskrivning Låg i papperskorgen p.6	Status Fastställd Anspråkstagare 0 st.
2010-1400-BG12546-25 Cigarett (1 st) Märke : Marlboro	Platsbeskrivning Låg i papperskorgen p.6	Status Fastställd Anspråkstagare 0 st.

Beslagsprotokoll

Polismyndighet
Västra Götaland
Verkställande enhet
LKP_GBR_SP
Handläggande enhet
LKP_GBR_UT

2010-1400-BG12546

Signerat av

Signerat datum

Diarienummer
1400-K160329-10

Föremålspunkter		
2010-1400-BG12546-26 Omslagspapper (1 st)	Platsbeskrivning Låg i papperskorgen p.6	Status Fastställd Anspråkstagare 0 st.
Vara : Papper till tuggummi	Fabrikat : Senses	
2010-1400-BG12546-27 Klisterlapp (1 st)	Platsbeskrivning Låg i papperskorgen p.6	Status Fastställd Anspråkstagare 0 st.
Färg : Rosa Anteckningar: Kriven text: 547 537		
2010-1400-BG12546-28 Godis (2 st)	Platsbeskrivning Låg i papperskorgen p.6	Status Fastställd Anspråkstagare 0 st.
Vara : karameller i papper		
2010-1400-BG12546-29 Västtrafikkort (1 st)	Platsbeskrivning Låg i papperskorgen p.6	Status Fastställd Anspråkstagare 0 st.
Anteckningar: Västtrafikkort med kvitto i fodral		
2010-1400-BG12546-30 Strumpa (1 st)	Platsbeskrivning Låg i papperskorgen p.6	Status Fastställd Anspråkstagare 0 st.
Typ : Bomull	Färg : Svart	
2010-1400-BG12546-31 Kajalpenna (1 st)	Platsbeskrivning Låg i papperskorgen p.6	Status Fastställd Anspråkstagare 0 st.
Fabrikat : Lancome		
2010-1400-BG12546-32 Örhänge (1 st)	Platsbeskrivning Låg i papperskorgen p.6	Status Fastställd Anspråkstagare 0 st.
Typ av sten/pärla : Pärla		

Polismyndighet
Västra Götaland
Verkställande enhet
LKP_GBR_SP
Handläggande enhet
LKP_GBR_UT

Beslagsprotokoll

2010-1400-BG12546

Signerat av

Signerat datum

Diarienummer
1400-K160329-10

Föremålspunkter

2010-1400-BG12546-33
Tuggummipaket (1 st)

Platsbeskrivning
Låg i papperskorgen p.6

Status
Fastställd

Anspråkstagare
0 st.

Fabrikat : Extra

2010-1400-BG12546-34
Vante (1 st)

Platsbeskrivning
Låg i papperskorgen p.6

Status
Fastställd

Anspråkstagare
0 st.

Fabrikat : Work Safe
Typ : Tyg med nabbar
Storlek : 7
Färg : Vit

2010-1400-BG12546-35
Sopsäck (1 st)

Platsbeskrivning
P.7-P28 har lagts i säcken av fastighetsskötare

Status
Fastställd

Anspråkstagare
0 st.

Färg : Grå

2010-1400-BG12546-36
Sopsäck (1 st)

Platsbeskrivning
P.29-P34 har lagts i sopsäcken av fastighetsskötare

Status
Fastställd

Anspråkstagare
0 st.

Färg : Grå

Polismyndigheten i Västra Götaland
Tekniska roteln, Göteborg

K 160329-10
TR 4827-10

Beslagsprotokoll

Polismyndighet
Västra Götaland
Verkställande enhet
LKP_TR_Bo
Handläggande enhet
LKP_GBR_UT

2010-1400-BG12594

Signerat av

Signerat datum

Diarienummer
1400-K160329-10

Misstänkt person	
Plats för verkställan Temperaturgatan 60 Göteborg	Datum och klockslag för verkställighet 2010-09-29 13:00
Beslutat av Sandholm, Anders, Kriminalkommissarie	Verkställt av Steen, Christian, Polisinspektör Svensson, Kenneth, Kriminalinspektör
Ändamål med åtgärden • Kan antagas ha betydelse för utredningen av brott	Brott 0310 - Mord (utan användning av skjutvapen mot kvinna)
Domstol för överklagan Göteborgs tingsrätt	Beslag taget från

Föremålspunkter

Föremål	Platsbeskrivning	Status / Anspråkstagare
2010-1400-BG12594-1 Skor (2 st) Fabrikat : Vans Färg : Blå	Skoställ i hallen.	Status: Fastställd Anspråkstagare: 0 st.
2010-1400-BG12594-2 Skor (2 st) Fabrikat : Nike Färg : grå	Skoställ i hallen.	Status: Fastställd Anspråkstagare: 0 st.
2010-1400-BG12594-3 Skor (2 st) Fabrikat : SFC Färg : svart	Skoställ i hallen.	Status: Fastställd Anspråkstagare: 0 st.
2010-1400-BG12594-4 Skor (2 st) Fabrikat : rbk Färg : svart/orange	Skoställ i hallen.	Status: Fastställd Anspråkstagare: 0 st.

Beslagsprotokoll

2010-1400-BG12594

Polismyndighet
Västra Götaland

Verkställande enhet
LKP_TR_Bo

Handläggande enhet
LKP_GBR_UT

Signerat av

Signerat datum

Diarienummer
1400-K160329-10

Föremålspunkter

Föremål	Platsbeskrivning	Status	Anspråkstagare	Fabrikat	Färg
2010-1400-BG12594-5 Skor (2 st)	Skoställ i hallen.	Fastställd	0 st.	Nike	svart/grön/orange
2010-1400-BG12594-6 Skor (2 st)	Skoställ i hallen.	Fastställd	0 st.	Andi	vit
2010-1400-BG12594-7 Skor (2 st)	Skoställ i hallen.	Fastställd	0 st.	Nike	svart/röd/vit
2010-1400-BG12594-8 Skor (2 st)	Hylla, garderob i hall.	Fastställd	0 st.	Nike	Svart/vit
2010-1400-BG12594-9 Skor (2 st)	Garderob i hall.	Fastställd	0 st.	Softshell	Svart
2010-1400-BG12594-10 Skor (2 st)	Garderob i hall.	Fastställd	0 st.	Zoo York	Blå/vit
2010-1400-BG12594-11 Skor (2 st)	Garderob i hall.	Fastställd	0 st.	Nike shox	Vit

Beslagsprotokoll

Polismyndighet
Västra Götaland
Verkställande enhet
LKP_TR_Bo
Handläggande enhet
LKP_GBR_UT

2010-1400-BG12594

Signerat av

Signerat datum

Diarienummer
1400-K160329-10

Föremålspunkter		
2010-1400-BG12594-12 Skor (2 st) Fabrikat : Nike Elite	Platsbeskrivning Garderob i hall. Färg : Grå	Status Fastställd Anspråkstagare 0 st.
2010-1400-BG12594-13 Träningsjacka (1 st) Färg : Mörkblå	Platsbeskrivning Hängde på stolsrygg i vardagsrum.	Status Fastställd Anspråkstagare 0 st.
2010-1400-BG12594-14 Byxor (1 st) Färg : Kamoflage svart/grön	Platsbeskrivning Hylla, garderob i sovrum.	Status Fastställd Anspråkstagare 0 st.
2010-1400-BG12594-15 Träningsjacka (1 st) Färg : Svart	Platsbeskrivning Hängde på galge, garderob i sovrum.	Status Fastställd Anspråkstagare 0 st.
2010-1400-BG12594-16 Jacka (1 st) Färg : Kamoflage, blå/grön/brun	Platsbeskrivning Hängde på galge, garderob i sovrum.	Status Fastställd Anspråkstagare 0 st.
2010-1400-BG12594-17 Luvtröja (1 st) Färg : Marinblå	Platsbeskrivning Hängde på galge, garderob i sovrum.	Status Fastställd Anspråkstagare 0 st.
2010-1400-BG12594-18 Fleecejacka (1 st) Färg : blå/beige	Platsbeskrivning Hängde på galge, garderob i sovrum.	Status Fastställd Anspråkstagare 0 st.

Polismyndighet
Västra Götaland
Verkställande enhet
LKP_TR_Bo
Handläggande enhet
LKP_GBR_UT

Beslagsprotokoll

2010-1400-BG12594

Signerat av

Signerat datum

Diarienummer
1400-K160329-10

Föremålspunkter		
2010-1400-BG12594-19 Jacka (1 st) Färg : Blå/grön	Platsbeskrivning Hängde på galge, garderob i sovrum.	Status Fastställd Anspråkstagare 0 st.
2010-1400-BG12594-20 Skinnjacka (1 st) Färg : röd/gul	Platsbeskrivning Hängde på galge, garderob i sovrum.	Status Fastställd Anspråkstagare 0 st.
2010-1400-BG12594-21 Kalsong (1 st) Färg : vit	Platsbeskrivning Tvätthög i städskåp, kök.	Status Fastställd Anspråkstagare 0 st.
2010-1400-BG12594-22 T-shirt (5 st)	Platsbeskrivning Tvätthög i städskåp, kök.	Status Fastställd Anspråkstagare 0 st.
2010-1400-BG12594-23 Linne (2 st)	Platsbeskrivning Tvätthög i städskåp, kök.	Status Fastställd Anspråkstagare 0 st.

Beslagsprotokoll

Polismyndighet
Västra Götaland

Verkställande enhet
LKP_GBR_SP

Handläggande enhet
LKP_GBR_UT

2010-1400-BG12560

Signerat av

Signerat datum

Diarienummer
1400-K160329-10

Misstänkt person Yohannes, Ephrem Tadele	
Plats för verkställan Sjalen låg på en betongplatta, byggarbetsplats, in-vid skolan. Sjumilaskolan , Göteborg	Datum och klockslag för verkställighet 2010-09-30 14:30
Beslutat av Lundqvist, Stina, Kammaråklagare	Verkställt av Paasonen, Pekka, Kriminalinspektör Ohlson, Håkan, Inspektör
Ändamål med åtgärden • Kan antagas ha betydelse för utredningen av brott • Kan antagas vara genom brott någon avhänt	Brott 0310 - Mord (utan användning av skjutvapen mot kvinna)
Domstol för överklagan Göteborgs tingsrätt	Beslag taget från

Föremålspunkter

2010-1400-BG12560-1 Sjal (1 st)	Platsbeskrivning .	Status Fastställd Anspråkstagare 0 st.
Material : Bomull Anteckningar: rutmönstrad		Färg : gråvit

Polismyndighet
Västra Götaland

PM

Signerad av

Signerad datum

Enhet
LKP_GBR_SP

Diarienr
1400-K160329-10

Uppgiftslämnare	Datum	Tid
Paasonen, Pekka	2010-10-01	09:06

Beslag verkställt	Material för analys
Nej	Nej

Mottaget	Mottaget datum	Tid

Sätt på vilket uppgift lämnats

Upprättad av
Pekka Paasonen

Uppgiften avser
gällande beslag BG 12560-10, sjal.

Uppgift

Sjalen hittades av elever på Sjumilaskolan. Vaktmästaren, Magnus Johansson, ringde in om saken.
Sjalen låg på en betongplatta vid ett nybygge tillhörandes skolan.

/ Paasonen

Beslagsprotokoll

2010-1400-BG12603

Polismyndighet
Västra Götaland

Verkställande enhet
LKP_GBR_SP

Handläggande enhet
LKP_GBR_UT

Signerat av

Signerat datum

Diarienummer
1400-K160329-10

Misstänkt person Yohannes, Ephrem Tadele	
Plats för verkställan Beslaget hade misstänkt på sig i samband med att han greps. Aminogatan , Mölndal	Datum och klockslag för verkställighet 2010-09-28 13:00
Beslutat av Lundqvist, Stina, Kammaråklagare	Verkställt av Nyström, Claes, Kriminalinspektör
Ändamål med åtgärden • Kan antagas ha betydelse för utredningen av brott	Brott 0310 - Mord (utan användning av skjutvapen mot kvinna)
Domstol för överklagan Göteborgs tingsrätt	Beslag taget från Yohannes, Ephrem Tadele

Föremålspunkter

2010-1400-BG12603-1
Ryggsäck (1 st)

Platsbeskrivning: Misstänkt hade den på sig i samband med gripandet.
Status: Fastställd
Anspråkstagare: 1 st.

Typ : Ryggsäck
Material : Nylon
Färg : Svart
Anteckningar: Ca 35 liter, svart med mestadels vit text

2010-1400-BG12603-2
Mobiltelefon (1 st)

Platsbeskrivning: Misstänkt hade den på sig i samband med gripandet.
Status: Fastställd
Ingick i annan föremålspunkt vid verkställandet: Ingick i föremålspunkt 1
Anspråkstagare: 1 st.

Fabrikat : Sony Ericsson
Modell : XPERIA
IMEI-/SERIE-nr : 357263020391390
Operatör : Comviq
Telefonnummer : 0739536051
Simkortsnummer : 89462044110005659603IQ851
Färg : Silver

2010-1400-BG12603-3
Nycklar (1 st)

Platsbeskrivning: Misstänkt hade den på sig i samband med gripandet.
Status: Fastställd
Ingick i annan föremålspunkt vid verkställandet: Ingick i föremålspunkt 1
Anspråkstagare: 1 st.

På ring : Ja
Antal nycklar : 6
I fodral : Nej
Anteckningar: Utöver 6 nycklar en vit nyckelbricka/låsöppnare färg vit med siffran 2.

Beslagsprotokoll

2010-1400-BG12603

Polismyndighet
Västra Götaland

Verkställande enhet
LKP_GBR_SP

Handläggande enhet
LKP_GBR_UT

Signerat av

Signerat datum

Diarienummer
1400-K160329-10

Föremålspunkter

Föremål	Platsbeskrivning	Status
2010-1400-BG12603-4 Pass (1 st)	Misstänkt hade den på sig i samband med gripandet.	Fastställd
	Ingick i annan föremålspunkt vid verkställandet: Ingick i föremålspunkt 1	Anspråkstagare: 1 st.

Efternamn : yohannes
Förnamn : Ephren Tadele
Personnummer : 198712196131
Utfärdat av : Etiopien
Utfärdat i (land) : Etiopien
Handlingens nummer : E961692
Ej ifylld/blank : Nej

Föremål	Platsbeskrivning	Status
2010-1400-BG12603-5 Plånbok (1 st)	Misstänkt hade den på sig i samband med gripandet.	Fastställd
	Ingick i annan föremålspunkt vid verkställandet: Ingick i föremålspunkt 1	Anspråkstagare: 1 st.

Typ : Plånbok
Material : Skinn
Färg : Svart
Anteckningar: Innehåll diverse kort med mt namn, 6 femhundrakronorsedlar, 3 tjugokronosedlar, kvitto, Västtrafikkort mm.

Föremål	Platsbeskrivning	Status
2010-1400-BG12603-6 Sim-kort (1 st)	Misstänkt hade den på sig i samband med gripandet.	Fastställd
	Ingick i annan föremålspunkt vid verkställandet: Ingick i föremålspunkt 1	Anspråkstagare: 1 st.

Operatör : Comviq
Simkortsnummer : 894620441100090813171Q851
Anteckningar: Låg i Västtrafikfodral som i sin tur låg i plånboken.

Föremål	Platsbeskrivning	Status
2010-1400-BG12603-7 Sim-kort (1 st)	Misstänkt hade den på sig i samband med gripandet.	Fastställd
	Ingick i annan föremålspunkt vid verkställandet: Ingick i föremålspunkt 1	Anspråkstagare: 1 st.

Operatör : Utländsk
Simkortsnummer : 8946120809221266104
Anteckningar: Operatör Lyca mobile. Låg i Västtrafikfodral som i sin tur låg i plånboken.

Föremål	Platsbeskrivning	Status
2010-1400-BG12603-8 Diverse gods (1 st)	Misstänkt hade den på sig i samband med gripandet.	Fastställd
	Ingick i annan föremålspunkt vid verkställandet: Ingick i föremålspunkt 1	Anspråkstagare: 1 st.

Anteckningar: Diverse personligt, läromaterial mm.

Beslagsprotokoll

Polismyndighet
Västra Götaland

Verkställande enhet
LKP_GBR_SP

Handläggande enhet
LKP_GBR_UT

2010-1400-BG12603

Signerat av

Signerat datum

Diarienummer
1400-K160329-10

Föremålspunkter		
2010-1400-BG12603-9 Kontanter (1 st)	Platsbeskrivning Låg i godspunkt 5.	Status Utlämnad Anspråkstagare 1 st.
Land/valuta : Sverige - SEK	Summa : 3060	
2010-1400-BG12603-10 Lexikon (2 st)	Platsbeskrivning Låg i ryggsäcken godspunkt 1.	Status Utlämnad Anspråkstagare 1 st.

Beslagsprotokoll

Polismyndighet
Västra Götaland
Verkställande enhet
LKP_GBR_SP
Handläggande enhet
LKP_GBR_UT

2010-1400-BG12760

Signerat av

Signerat datum

Diarienummer
1400-K160329-10

Misstänkt person Yohannes, Ephrem Tadele	
Plats för verkställan Rättsmedicin , Göteborg	Datum och klockslag för verkställighet 2010-10-01 15:00
Beslutat av Sandholm, Anders, Kriminalkommissarie	Verkställt av Jakobi, Margareta, Inspektör
Ändamål med åtgärden • Kan antagas ha betydelse för utredningen av brott	Brott 0310 - Mord (utan användning av skjutvapen mot kvinna)
Domstol för överklagan Göteborgs tingsrätt	Beslag taget från

Föremålspunkter

Föremål	Platsbeskrivning	Status
2010-1400-BG12760-1 Kavaj (1 st) Färg : Grå	Elin Krantz	Fastställd Anspråkstagare 0 st.
2010-1400-BG12760-2 Klänning (1 st) Färg : svart	Elin Krantz	Fastställd Anspråkstagare 0 st.
2010-1400-BG12760-3 Klänning (1 st) Färg : svart	Elin Krantz	Makulerad Anspråkstagare 0 st.
2010-1400-BG12760-4 Bh (1 st) Färg : Svart	Elin Krantz	Fastställd Anspråkstagare 0 st.
2010-1400-BG12760-5 Linne (1 st) Färg : Svart	Elin Krantz	Fastställd Anspråkstagare 0 st.

Beslagsprotokoll

Polismyndighet
Västra Götaland

Verkställande enhet
LKP_GBR_SP

Handläggande enhet
LKP_GBR_UT

2010-1400-BG12764

Signerat av

Signerat datum

Diarienummer
1400-K160329-10

Misstänkt person Yohannes, Ephrem Tadele	
Plats för verkställan Temperaturgatan , Göteborg	Datum och klockslag för verkställighet 2010-09-28 15:00
Beslutat av Sandholm, Anders, Kriminalkommissarie	Verkställt av Jakobi, Margareta, Inspektör Delfs, Leif Christer, Kriminalinspektör
Ändamål med åtgärden • Kan antagas ha betydelse för utredningen av brott	Brott 0310 - Mord (utan användning av skjutvapen mot kvinna)
Domstol för överklagan Göteborgs tingsrätt	Beslag taget från

Föremålspunkter

	Platsbeskrivning	Status
2010-1400-BG12764-1 Hårsnodd (1 st) Färg : Svart Anteckningar: Märkt 1	Skogsdunge innan gångtunnel till länsmanstorget.	Fastställd Anspråkstagare 0 st.
2010-1400-BG12764-2 Tändare (1 st) Färg : Grön Anteckningar: Märkt 2	Skogsdunge innan gångtunnel till länsmanstorget	Fastställd Anspråkstagare 0 st.
2010-1400-BG12764-3 Kontanter (1 st) Land/valuta : Sverige - SEK Anteckningar: Märkt 4	Skogsdunge innan gångtunnel till Länsmanstorget Summa : 11,50	Fastställd Anspråkstagare 0 st.

Beslagsprotokoll

Polismyndighet
Västra Götaland

Verkställande enhet
LKP_GBR_SP

Handläggande enhet
LKP_GBR_UT

2010-1400-BG12764

Signerat av

Signerat datum

Diarienummer
1400-K160329-10

Föremålspunkter

Föremål	Platsbeskrivning	Status / Anspråkstagare
2010-1400-BG12764-4 Örhängeslås (1 st) Anteckningar: Vit metall, märkt 7	Skogsdunge innan gångtunnel mot Länsmanstorget	Status: Fastställd Anspråkstagare: 0 st.
2010-1400-BG12764-5 Örhänge (1 st) Typ : Örhänge Färg : Vit Anteckningar: Märkt 8 Typ av sten/pärla : Pärla	Skogsdunge innan gångtunnel mot länsmanstorget.	Status: Fastställd Anspråkstagare: 0 st.
2010-1400-BG12764-6 Bakstycke till mobil (1 st) Fabrikat : Sony Ericsson Anteckningar: Rosa	Anträffandeplats Elin Krantz	Status: Fastställd Anspråkstagare: 0 st.
2010-1400-BG12764-7 Kniv (1 st) Typ : Kniv Slidmaterial : Plast Anteckningar: Rött skaft, svart slida Skaftmaterial : Plast	Nedtryckt i jord till höger om kroppen.	Status: Fastställd Anspråkstagare: 0 st.
2010-1400-BG12764-8 Sjal (1 st) Färg : Grå Anteckningar: Grå/grön mönstrad. Tillvaratagen av IGV-patrull, Pa Joakim Johansson 10091, enligt överenskommelse m Jakobi.	Sommarvädersgatan intill refug, under bron Temperaturgatan	Status: Fastställd Anspråkstagare: 0 st.

Beslagsprotokoll

Polismyndighet
Västra Götaland
Verkställande enhet
LKP_GBR_SP
Handläggande enhet
LKP_GBR_UT

2010-1400-BG12764

Signerat av

Signerat datum

Diarienummer
1400-K160329-10

Föremålspunkter		
2010-1400-BG12764-9 Halsband (1 st)	Platsbeskrivning Gångtunnel innan Länsmanstorget.	Status Fastställd Anspråkstagare 0 st.
Typ :	Halsband	
Anteckningar:	Halsband med svarta plastkulor. Tillvarataget av IGV-patrull - överlämnat till Leif delfs.	

Beslagsprotokoll

Polismyndighet
Västra Götaland

Verkställande enhet
LKP_GBR_SP

Handläggande enhet
LKP_GBR_UT

2010-1400-BG12796

Signerat av

Signerat datum

Diarienummer
1400-K160329-10

Misstänkt person	
Plats för verkställan Utomhus på innergård Vintervädersgatan/Väde-rilsgatan , Göteborg	Datum och klockslag för verkställighet 2010-09-27 12:30
Beslutat av Englund, Peder, Kommissarie	Verkställt av Göthberg, Dan, Inspektör
Ändamål med åtgärden • Kan antagas ha betydelse för utredningen av brott	Brott 0310 - Mord (utan användning av skjutvapen mot kvinna)
Domstol för överklagan Göteborgs tingsrätt	Beslag taget från

Föremålspunkter		
2010-1400-BG12796-1 Våtservett (1 st) Färg : Vit	Platsbeskrivning Låg i dunge på innergården mitt för nr. 23	Status Fastställd Anspråkstagare 0 st.
2010-1400-BG12796-2 tygvante (1 st) Typ : Bomull med nabbar	Platsbeskrivning Låg i dunge mitt för nr.23	Status Fastställd Anspråkstagare 0 st.
2010-1400-BG12796-3 Papper (1 st) Typ : Liknande toalettpapper	Platsbeskrivning Låg i dunge mitt för nr.23	Status Fastställd Anspråkstagare 0 st.
2010-1400-BG12796-4 Tampong (1 st) Anteckningar: Använd	Platsbeskrivning Låg i dunge mitt för nr.23	Status Fastställd Anspråkstagare 0 st.

Beslagsprotokoll

Polismyndighet
Västra Götaland
Verkställande enhet
LKP_GBR_SP
Handläggande enhet
LKP_GBR_UT

2010-1400-BG12796

Signerat av

Signerat datum

Diarienummer
1400-K160329-10

Föremålspunkter

Föremål	Platsbeskrivning	Status / Anspråkstagare
2010-1400-BG12796-5 Toalettpappersrulle (1 st) Anteckningar: Tomrulle	Låg i dunge mitt för nr.23	Status: Fastställd Anspråkstagare: 0 st.
2010-1400-BG12796-6 Godis klubba (1 st) Vara : Godisklubba	Låg i dunge mitt för nr.23	Status: Fastställd Anspråkstagare: 0 st.
2010-1400-BG12796-7 Omslagspapper till tuggummi (1 st) Vara : Omslagspapper till tuggummi	Låg i dunge mitt för nr.23 Fabrikat : Jenka	Status: Fastställd Anspråkstagare: 0 st.
2010-1400-BG12796-8 Tuggummi (1 st) Anteckningar: Använt tuggummi	Låg utanför dunge mitt för nr.23	Status: Fastställd Anspråkstagare: 0 st.
2010-1400-BG12796-9 Omslagspapper till tuggummi (1 st) Vara : Omslagspapper till tuggummi	Låg på marken vid papperskorg Fabrikat : Senses	Status: Fastställd Anspråkstagare: 0 st.

Beslagsprotokoll

Polismyndighet
Västra Götaland
Verkställande enhet
LKP_GBR_SP
Handläggande enhet
LKP_GBR_UT

2010-1400-BG12798

Signerat av

Signerat datum

Diarienummer
1400-K160329-10

Misstänkt person	
Plats för verkställan Vintervädersgatan/Väderilsgatan , Göteborg	Datum och klockslag för verkställighet 2010-09-27 13:30
Beslutat av Englund, Peder, Kommissarie	Verkställt av Jakobi, Margareta, Inspektör
Ändamål med åtgärden • Kan antagas ha betydelse för utredningen av brott	Brott 0310 - Mord (utan användning av skjutvapen mot kvinna)
Domstol för överklagan Göteborgs tingsrätt	Beslag taget från

Föremålspunkter

Föremål	Platsbeskrivning	Status / Anspråkstagare
2010-1400-BG12798-1 Jeans (1 st) Färg : Blå Anteckningar: Säkrat av fastighetsskötare från papperskorg	Överlämnat till Margareta Jakobi på plats av polispatrull. Låg i grå sopsäck som i sin tur låg i pappersäck	Status: Fastställd Anspråkstagare: 0 st.
2010-1400-BG12798-2 Tröja (1 st) Typ : Med tryck Färg : Vit Anteckningar: Säkrat av fastighetsskötare och lagd i sopsäck	Överlämnat till Margareta Jakobi på plats av polispatrull. Låg i grå sopsäck som i sin tur låg i pappersäck	Status: Fastställd Anspråkstagare: 0 st.
2010-1400-BG12798-3 Sockor (2 st) Färg : Vita Anteckningar: Säkrat av fastighetsskötare och lagd i sopsäck	Överlämnat till Margareta Jakobi på plats av polispatrull. Låg i grå sopsäck som i sin tur låg i pappersäck	Status: Fastställd Anspråkstagare: 0 st.

Polismyndighet
Västra Götaland

Enhet
LKP_GBR_SP

Protokoll över husrannsakan

Signerat av
Pekka Paasonen
Signerat datum
2010-10-05

Diarienummer
1400-K160329-10

Aktuell status
Verkställd

Misstänkt person
Yohannes, Ephrem Tadele

Grunduppgifter för tvångsmedlet

Plats för verkställan	Datum och tid för verkställighet
Temperaturgatan 60 Göteborg	2010-10-05 10:15
Husrannsakan sker hos misstänkt Ja	Personen hos vilken husrannsakan gjordes var närvarande Nej
Beslutat av Lundqvist, Stina, Kammaråklagare	Verkställt av Centerwall, Pernilla, Polisinspektör Skottheim, Jenny, Polisassistent Paasonen, Pekka, Kriminalinspektör
Ändamål med åtgärden • Utröna omständigheter som kan ha betydelse för utredning om brott	Brott 0310 - Mord (utan användning av skjutvapen mot kvinna)

Omfattning/direktiv
Fotografering av föremål inne i lägenheten.
Övriga närvarande vid åtgärden
Övriga uppgifter om verkställighet
Fotografering.

Beslag
Nej

Åtgärder

Polismyndighet
Västra Götaland

Enhet
LKP_GBR_SP

Protokoll över husrannsakan

Signerat av
Pekka Paasonen
Signerat datum
2010-10-05

Diarienummer
1400-K160329-10

Underrättelser m.m.

Händelse	Utfört av	Datum
Beslut fattat av Stina Lundqvist.	Pekka Paasonen	2010-10-05 15:42
Signerat	Pekka Paasonen	2010-10-05 15:44
Verkställd av Pekka Paasonen, Pernilla Centerwall och Jenny Skottheim den 2010-10-05 10:15.	Pekka Paasonen	2010-10-05 15:44

Polismyndighet
Västra Götaland

Enhet
LKP_GBR_UT

Protokoll över husrannsakan

Signerat av
Peter Thylén
Signerat datum
2010-10-14

Diarienummer
1400-K160329-10

Aktuell status
Verkställd

Misstänkt person
Yohannes, Ephrem Tadele

Grunduppgifter för tvångsmedlet

Plats för verkställan	Datum och tid för verkställighet
Temperaturgatan 60 Göteborg	2010-10-13 10:00
Husrannsakan sker hos misstänkt	**Personen hos vilken husrannsakan gjordes var närvarande**
Nej	Nej
Beslutat av	**Verkställt av**
Lundqvist, Stina, Kammaråklagare	Nyström, Claes, Kriminalinspektör Thylén, Peter, Kriminalinspektör
Ändamål med åtgärden	**Brott**
• Utröna omständigheter som kan ha betydelse för utredning om brott • Eftersökande av föremål som är underkastad beslag	0310 - Mord (utan användning av skjutvapen mot kvinna)

Omfattning/direktiv
Sök i källare och biutrymme efter kläder.

Övriga närvarande vid åtgärden

Övriga uppgifter om verkställighet
I barnvagnsrummet fanns två barnvagnar, inget av intresse, nyckel fanns på beslagtagen nyckelring ifrån den mt.
I källarförrådet, nyckel fanns på samma ring, fanns ett antal väskor och påsar med kläder. ingen intressant jacka eller vit t-shirt fanns där. Förrådet ganska tomt, varför det gick snabbt och enkelt att söka.

Beslag

Nej

Åtgärder

Polismyndighet
Västra Götaland

Enhet
LKP_GBR_UT

Protokoll över husrannsakan

Signerat av
Peter Thylén
Signerat datum
2010-10-14

Diarienummer
1400-K160329-10

Underrättelser m.m.

Händelse	Utfört av	Datum
Beslut fattat av Stina Lundqvist.	Peter Thylén	2010-10-14 12:58
Signerat	Peter Thylén	2010-10-14 13:01
Verkställd av Peter Thylén och Claes Nyström den 2010-10-13 10:00.	Peter Thylén	2010-10-14 13:01

Beslagsprotokoll

Kameraminne

Polismyndighet
Västra Götaland

Verkställande enhet
LKP_GBR_UT

Handläggande enhet
LKP_GBR_UT

2010-1400-BG13526

Signerat av

Signerat datum

Diarienummer
1400-K160329-10

Misstänkt person	
Plats för verkställan Girma, Lidia Göteborg	Datum och klockslag för verkställighet 2010-10-18 14:00
Beslutat av Lundqvist, Stina, Kammaråklagare	Verkställt av Thylén, Peter, Kriminalinspektör
Ändamål med åtgärden • Kan antagas ha betydelse för utredningen av brott	Brott 0310 - Mord (utan användning av skjutvapen mot kvinna)
Domstol för överklagan Göteborgs tingsrätt	Beslag taget från Girma, Lidia

Föremålspunkter		
2010-1400-BG13526-1 Kameraminne (1 st)	Platsbeskrivning Satt i Girmas kamera.	Status Utlämnad Anspråkstagare 1 st.
Fabrikat : Viking Modell : 512MB		Typ : SD minne

Polismyndighet
Västra Götaland

Enhet
LKP_GBR_UT

Protokoll över husrannsakan

Signerat av
Håkan Ohlson
Signerat datum
2010-10-26

Diarienummer
1400-K160329-10

Aktuell status **Verkställd**	
Misstänkt person Yohannes, Ephrem Tadele	

Grunduppgifter för tvångsmedlet

Plats för verkställan Yohannes, Ephrem Tadele Box 7222. Allmänna Häktet. Ernst Fontells plats 401 26 Göteborg	Datum och tid för verkställighet 2010-10-25 15:20
Husrannsakan sker hos misstänkt Nej	Personen hos vilken husrannsakan gjordes var närvarande Nej
Beslutat av Lundqvist, Stina, Kammaråklagare	Verkställt av Ohlson, Håkan, Inspektör
Ändamål med åtgärden • Eftersökande av föremål som är underkastad beslag	Brott 0310 - Mord (utan användning av skjutvapen mot kvinna)
Omfattning/direktiv Eftersöka ring som Yohannes har på fotografi. Aviskten är att ringen skall undersökas efter spår som kan ha betydelse i utredningen.	
Övriga närvarande vid åtgärden	
Övriga uppgifter om verkställighet Av personal på Allmänna häktet fick jag nyckel till box 7222 där Yohannes tillhörigheter fanns förvarade i tre (3) plastpåsar. I ett kuvert fanns örhänge samt ring. Ringen togs i beslag. Övrigt gods lades tillbaka och nyckel återlämnades.	

Beslag

2010-1400-BG13915

Åtgärder

Polismyndighet
Västra Götaland

Enhet
LKP_GBR_UT

Protokoll över husrannsakan

Signerat av
Håkan Ohlson
Signerat datum
2010-10-26

Diarienummer
1400-K160329-10

Underrättelser m.m.

Händelse	Utfört av	Datum
Beslut fattat av Stina Lundqvist.	Håkan Ohlson	2010-10-26 08:07
Signerat	Håkan Ohlson	2010-10-26 08:12
Verkställd av Håkan Ohlson den 2010-10-25 15:20.	Håkan Ohlson	2010-10-26 08:12
Resulterade i Beslagsprotokoll: 2010-1400-BG13915.	Håkan Ohlson	2010-10-26 08:28

Beslagsprotokoll

Polismyndighet
Västra Götaland
Verkställande enhet
LKP_GBR_UT
Handläggande enhet
LKP_GBR_UT

2010-1400-BG13915

Signerat av

Signerat datum

Diarienummer
1400-K160329-10

Misstänkt person Yohannes, Ephrem Tadele	
Plats för verkställan Yohannes, Ephrem Tadele Box 7222. Allmänna Häktet. Ernst Fontells plats 401 26 Göteborg	Datum och klockslag för verkställighet 2010-10-25 15:20
Beslutat av Ohlson, Håkan, Inspektör	Verkställt av Ohlson, Håkan, Inspektör
Ändamål med åtgärden • Kan antagas ha betydelse för utredningen av brott	Brott 0310 - Mord (utan användning av skjutvapen mot kvinna)
Domstol för överklagan Göteborgs tingsrätt	Beslag taget från Yohannes, Ephrem Tadele

Föremålspunkter		
2010-1400-BG13915-1 Ring (1 st)	Platsbeskrivning vid husrannsakan i box 7222 hittades ringen i en av tre plastpåsar med Yohannes tillhörigheter. Ringen låg i ett kuvert tillsammans med ett örhänge. Ringen flyttades över till ett annat kuvert med en hand som var iklädd en plasthandske.	Status Fastställd Anspråkstagare 1 st.

Polismyndighet
Västra Götaland

Enhet
LKP_GBR_UT

Protokoll över husrannsakan

Signerat av
Peter Thylén
Signerat datum
2010-10-29

Diarienummer
1400-K160329-10

Aktuell status
Verkställd

Misstänkt person
Yohannes, Ephrem Tadele

Grunduppgifter för tvångsmedlet

Plats för verkställan	Datum och tid för verkställighet
Yohannes, Ephrem Tadele Temperaturgatan 60 Göteborg	2010-10-29 14:45
Husrannsakan sker hos misstänkt Nej	Personen hos vilken husrannsakan gjordes var närvarande Nej
Beslutat av Lundqvist, Stina, Kammaråklagare	Verkställt av Thylén, Peter, Kriminalinspektör Ohlson, Håkan, Inspektör
Ändamål med åtgärden • Utröna omständigheter som kan ha betydelse för utredning om brott • Eftersökande av föremål som är underkastad beslag	Brott 0310 - Mord (utan användning av skjutvapen mot kvinna) 0660 - Våldtäkt (Utomhus mot kvinna)

Omfattning/direktiv
Sök efter ring i sovrummet
Sök efter vit-grå strumpor

Övriga närvarande vid åtgärden
Krinsp Anette Härd
Kå Stina Lundqvist

Övriga uppgifter om verkställighet

Beslag

2010-1400-BG14107

Åtgärder

Polismyndighet
Västra Götaland

Enhet
LKP_GBR_UT

Protokoll över husrannsakan

Signerat av
Peter Thylén
Signerat datum
2010-10-29

Diarienummer
1400-K160329-10

Underrättelser m.m.

Händelse	Utfört av	Datum
Beslut fattat av Stina Lundqvist.	Peter Thylén	2010-10-29 15:54
Signerat	Peter Thylén	2010-10-29 15:55
Verkställd av Peter Thylén och Håkan Ohlson den 2010-10-29 14:45.	Peter Thylén	2010-10-29 15:55
Resulterade i Beslagsprotokoll: 2010-1400-BG14107.	Peter Thylén	2010-10-29 17:18

Beslagsprotokoll

Polismyndighet
Västra Götaland

Verkställande enhet
LKP_GBR_UT

Handläggande enhet
LKP_GBR_UT

2010-1400-BG14107

Signerat av

Signerat datum

Diarienummer
1400-K160329-10

Misstänkt person	
Yohannes, Ephrem Tadele	
Plats för verkställan Yohannes, Ephrem Tadele Temperaturgatan 60 Göteborg	**Datum och klockslag för verkställighet** 2010-10-29 14:45
Beslutat av Lundqvist, Stina, Kammaråklagare	**Verkställt av** Thylén, Peter, Kriminalinspektör Ohlson, Håkan, Inspektör
Ändamål med åtgärden • Kan antagas ha betydelse för utredningen av brott	**Brott** 0310 - Mord (utan användning av skjutvapen mot kvinna) 0660 - Våldtäkt (Utomhus mot kvinna)
Domstol för överklagan Göteborgs tingsrätt	**Beslag taget från**

Föremålspunkter

Föremål	Platsbeskrivning	Status / Anspråkstagare
2010-1400-BG14107-1 Ring (1 st) Metall : Silver Metallfärg : Silver	Låg i nedre lådan av två i nattduksbord i sovrummet.	Status: Fastställd Anspråkstagare: 0 st.
2010-1400-BG14107-2 Handskar (1 st) Material : Skinn Färg : Svart	Nedre lådan av två i nattduksbordet i sovrummet	Status: Fastställd Anspråkstagare: 0 st.
2010-1400-BG14107-3 Strumpa (1 st) Fabrikat : Hanes Typ : Kort Färg : Vit-grå	Låg bakom och under säng i barnkammaren	Status: Fastställd Anspråkstagare: 0 st.

Beslagsprotokoll

2010-1400-BG14107

Polismyndighet
Västra Götaland

Verkställande enhet
LKP_GBR_UT

Handläggande enhet
LKP_GBR_UT

Signerat av

Signerat datum

Diarienummer
1400-K160329-10

Föremålspunkter		
2010-1400-BG14107-4 Strumpa (1 st)	Platsbeskrivning Låg i tvätten i städskåp i kök.	Status Fastställd Anspråkstagare 0 st.
Fabrikat : Hanes	Typ : Lång	
Färg : Vit		

Polismyndigheten i Västra Götaland
Tekniska roteln, Göteborg

K 160329-10
TR 4827-10

2010-1400-BG14107-3 ,-4

Beslagsprotokoll

Polismyndighet
Västra Götaland

Verkställande enhet
LKP_GBR_UT

Handläggande enhet
LKP_GBR_UT

2011-1400-BG2421

Signerat av

Signerat datum

Diarienummer
1400-K160329-10

Misstänkt person	
Plats för verkställan Polishuset Ernst Fontells Plats Göteborg	Datum och klockslag för verkställighet 2010-10-01 16:30
Beslutat av Lundqvist, Stina, Kammaråklagare	Verkställt av Thylén, Peter, Kriminalinspektör
Ändamål med åtgärden • Kan antagas ha betydelse för utredningen av brott	Brott 0310 - Mord (utan användning av skjutvapen mot kvinna)
Domstol för överklagan Göteborgs tingsrätt	Beslag taget från

Föremålspunkter

	Platsbeskrivning	Status
2011-1400-BG2421-1 Skor (1 st)	Skorna upphittade vid Länsmanstorget. Skorna låg i en plastpåse som ej öppnats pga av risk för kontaminering	Fastställd Anspråkstagare 0 st.

Förhör

Signerat av

Signerat datum

Polismyndighet
Västra Götaland

Enhet
LKP_GBR_UT

Diarienr
1400-K160329-10

Hörd person
Sturgis, Maria

Personnummer

Den hörde är
Målsägande

ID Styrkt
Nej

Ställning till misstänkt - målsägande - vittne
Syster till Elin Krantz

Tolk

Språk

Brottsmisstanke / Anledning till förhöret
Uppgifter som kan ha betydelse i utredningen gällande mord på Sturgis syster Elin Krants den 26 september 2010.

Underrättad om misstanke

Underrättad om rätt till försvarare (best i FUK 12§ iakttagna)

Försvarare/ombud önskas

Försvarare/ombud närvarande

Godtar den försvarare som rätten förordnar

Förhörsledare
Håkan Ohlson

Förhörsdatum
2011-02-22

Förhör påbörjat
16:05

Förhör avslutat
16:00

Förhörsplats
Polishuset, Ernst Fontells plats, i Gbg

Typ av förhör
RB 23:6

Förhörssätt

Förhörsvittne

Utskrivet av

Berättelse

Förhörsledarens anteckning: Maria Sturgis inkom till dagens förhör efter överenskommelse på telefon med förhörsledaren.

FÖRHÖR
Maria Sturgis tillfrågas om kan berätta hur hon fick kännedom om att hennes syster, Elin Krantz, var försvunnen. Maria svarade att vid tillfället för Elin försvinnande var hon i tillfälligt i Danmark med arbetet.
På söndagsmorgonen fick Maria ett sms meddelande från Anders Sjögren som väckte henne. Maria minns inte vad det stod i meddelande men hon svarade att hon hade sovit när hon fick meddelandet och att hon befann sig i Danmark.

Senare på söndagen, vid 08.00 tiden, så pratade Maria med Anders. I dag vet inte Maria vem av dem som ringde den andre. Anders sade att han hade fått samtal från Elin som han missat. Han hade hört att det var en massa stoj i bakgrunden när han avlyssnat mobilsvaren. Han sade att det var fickpåringningar från Elin. Hans avsikt med att kontakta Maria var att kontrollera att Elin var hemma. Det visade det sig att Anders inte kände till att Maria var i Danmark.

Senare på förmiddagen skickade Maria sms till Elin men fick inga svar. Ännu senare på tågen mellan Köpenhamn och Göteborg skickade och ringde Maria till Elin utan att få svar.

Vid 15.00 tiden var Maria hemma hos sin man Dave och fick då besked om att Elin inte kommit hem. På grund av oro för Elin satte sig Maria vid datorn och fick via Facebook reda på flera av Elins kamrater, klasskamrater och Kevins fullständiga namn. Syftet med detta var att kontakta dessa för att få reda på om de hade någon kännedom om var Elin kunde finnas.

Med hjälp av de fullständiga namnen kunde Maria få fram mobiltelefonnummer varpå hon började att ringa runt. Maria fick kännedom om att Elin varit ute förgående kväll tillsammans med en klasskamrat som hette Ida. Maria ringde till Idas mobiltelefon men det visade sig att det var avstängd.

Maria pratade med Kevin som sade att han från natten innan fått telefonsamtal från Elin som han hade missat.

Efter att ha fått tag i Idas hemadress så satte sig Maria i bilen i avsikt att åka hem till Ida för att få reda på om denna hade någon kännedom om vart Elin befann sig. Det hade aldrig hänt tidigare någon gång att Elin varit borta på detta vis.

På väg hem till Ida så ringde Anders till Maria och hon fick då för första gången kännedom om att då Anders hade avlyssnat samtalet från Elin så hade han hört utländska män som pratade samtidigt som Elin skrek i bakgrunden.

Maria körde då åt sidan med bilen och ringde till polisen vid två tillfällen. Vid andra samtalet med polisen blev det bestämt att Maria skulle åka hem och när hon gjorde så sammanstrålade hon med en polispatrull som tog upp en anmälan på Elins försvinnande. Anmälan togs upp vid 16.00 till 16.30 tiden.

Innan polisen lämnade så hade Maria haft ett samtal med Karin som berättade att hon haft sällskap med Elin från stan då de var på väg hem. Av denna anledning åkte polisen från Marias bostad och till Karin för att där hålla förhör med denna.

Tillfrågad om det stämmer att Elin bodde hemma hos Maria och Dave. Maria svarade att i mars månad 2010 påbörjade Elin en utbildning till hudterapeut på Elisabeth skolan. Utbildningen var under ett år och det var tänkt att Elin skulle vara klar med sin utbildning om ett kort tag. På grund av utbildningen flyttade Elin ifrån Falköpning och bosatte sig tillfälligt hemma hos Maria och Dave från februari 2010.

Huset som Maria och Dave bor i flyttade de in i januari 2010 och påbörjade att renovera genom att först göra i ordning det rum som sedan Elin flyttade in i.

Innan flytten till Göteborg hade Elin flyttat hem till sin mamma under en halvt år för att spara pengar till utbildningen till hudterapeut som Elin fick bekosta själv.

Polismyndighet
Västra Götaland

Förhör

Signerat av
Ben Wahlin

Signerat datum
2010-09-30 15:25

Enhet
LKP_GBR_SP

Diarienr
1400-K160329-10

Hörd person	Personnummer
Elofsson, Ida	

Den hörde är	ID Styrkt	Ställning till misstänkt - målsägande - vittne
Annan	Nej	

Tolk	Språk

Brottsmisstanke / Anledning till förhöret
Iakttagelser under kvällen den 25-26 september 2010.

Underrättad om misstanke	Underrättad om rätt till försvarare (best i FUK 12§ iakttagna)	
Försvarare/ombud önskas	Försvarare/ombud närvarande	Godtar den försvarare som rätten förordnar

Förhörsledare	Förhörsdatum	Förhör påbörjat	Förhör avslutat
Ben Wahlin	2010-09-27	16:15	16:30

Förhörsplats	Typ av förhör	Förhörssätt
	RB 23:6	Telefonförhör

Förhörsvittne	Utskrivet av

Berättelse

Ida är klasskamrat med Elin Krantz på Elisabeth gymnasiet.

Under kvällen den 25 september så var Elin på en förfest. Ida var inte med på denna och vet inte heller vart Elin var. De träffades inte förrän ca 00.00-00.20 i Brunnsparken. De gick då tillsammans till Push på Avenyn. De befann sig där under hela natten.

Ida tyckte att Elin uppträde underligt. Hon kan inte säga om hon var påverkad av något annat än alkohol. Hon kände bara att hon fick "passa" på Elin så att hon inte skulle ställa till med något. Ida föreslog att Elin skulle sova hos henne men Elin sade att hon ville åka hem. Det hände inget speciellt på krogen under kvällen t.ex kontakt med män.

Ca 03.30 frågade Ida Elin om hon ville ha en drink. Det ville Elin och Ida gick till baren. Då Ida kom till¨baka så var Elin borta.

Uppläst i koncept.

Förhör

Signerat av

Signerat datum

Polismyndighet
Västra Götaland

Enhet
LKP_GBR_UT

Diarienr
1400-K160329-10

Hörd person	Personnummer
Elofsson, Ida	

Den hörde är	ID Styrkt	Ställning till misstänkt - målsägande - vittne
Annan	Nej	Bekant med målsägande

Tolk

Språk

Brottsmisstanke / Anledning till förhöret
Uppgifter som kan ha betydelse i utredning om mord på Elin Krantz.

Underrättad om misstanke

Underrättad om rätt till försvarare (best i FUK 12§ iakttagna)

Försvarare/ombud önskas

Försvarare/ombud närvarande

Godtar den försvarare som rätten förordnar

Förhörsledare	Förhörsdatum	Förhör påbörjat	Förhör avslutat
Håkan Ohlson	2010-11-02	15:05	16:45

Förhörsplats	Typ av förhör	Förhörssätt
Polishuset, Ernst Fontells plats, i Gbg.	RB 23:6	

Förhörsvittne

Utskrivet av

Berättelse

Ida Elofsson kommer att namnges med sitt förnamn så som i tidigare förhör.

Spontant uppger Ida att hon inte läst något om Elin i tidningar för hon har undvikit detta. Ida vill vänta till allt blivit klart.

Tillfrågas om hur länge Ida har känt Elin så svarade hon att hon har känt Elin sedan den 3 mars i år då de båda påbörjade en ettårig utbildning tillsammans.

Tillfrågad om de umgicks flitigt. Ida svarade att de umgicks på skolan mer och mer med just lördagskvällen den 25 september var första gången de var ute tillsammans.

Ida tillfrågas om hon och Elin tillbringade någon tid tillsammans på lördagen den 25 septembers för och eftermiddag. Ida svarade att de båda träffades först klockan 23.30. Tidigare på lördagens eftermiddag och kväll hade Ida varit i skolan där hon arbetade extra från 15.00 till 21.30. Därefter åkte Ida hem till sin lägenhet i stadsdelen Lunden och duschade innan hon åter tog sig till stan och träffade Elin.

Elin däremot hade innan de båda träffades varit på en förfest någonstans på Hisingen hos någon tjej. Elin skrev ett sms till Ida där hon berättade att det var en tjej som precis hade flyttat in i sin lägenhet, samma dag, och Elin skulle dit på en förfest. Hon sade också att Ida var välkommen dit om hon ville men detta visste Ida att hon aldrig skulle hinna då hon skulle arbeta i skolan innan hon skulle träffa Elin i stan. Elin skulle inte arbeta extra i skolan just vid detta tillfället.

Förhörsledarens anteckning: vid uppläsning av förhöret så började Ida att titta igenom sin

mobil varpå hon fann sms meddelandet som hon fick av Elin. Meddelandet löd : " Hellu! Hur är det. Vi kan va hos min kompis i kväll. Hon flyttar precis in i en lägenhet i dag men hon var sugen att gå ut med………Hör av dig när du är klar med skolan sen. Kramis"

Ida känner inte till vem tjejen var som Elin skulle hem till. Ida hörde aldrig tjejens namn eller adress. Bara att det var på Hisingen men inte var någonstans i övrigt.

Tillfrågad om Ida känner någon vän till Elin som heter Karin. Ida svarade tidigare visste hon inte om någon Karin men senare har hon hört att Karin nämnts av Elins syster Maria.

Efter att Elin varit försvunnen så har Ida fått kontakt med Maria via Facebook. På söndagen (Förhörsledarens anteckning: Den 26 september) frågade Maria via Facebook om Ida inte hade varit ute med Elin på lördagen. Maria berättade vid detta tillfället också för Ida att Elin var försvunnen. Maria gav också via Facebook också sitt telefonnummer till Ida varpå de senare på söndagen också hade telefonkontakt.

På något vis hade Maria fått tag i uppgifter om Ida via Facebook. De båda hade aldrig innan varit i kontakt med varandra.

Nästföljande tisdag hade Maria sms kontakt med Ida och frågade vem Elin hade varit på förfest med. Ida skickade då över det sms meddelande angående förfesten son hon hade fått från Elin på lördagen till Maria.

När Ida på lördagen träffade Elin vid 23.30 till 24.00 vid Brunnsparken så hade de innan beslutat att de skulle gå på Push. Detta hade de bestämt redan på onsdagen eller torsdagen. När Ida kom till Brunnsparken i taxi så fanns Elin redan på plats. Elin var då ensam.

När de båda träffats så frågade Ida om Elin hade med sitt legitimation. Det är en åldersgräns på 23 år på Push men Ida tyckte att Elin såg mycket yngre ut. Elin sade att hon hade leg med sig.. Elin berättade att på den förfest som hon hade varit på innan så hade hon träffat några killar. Kanske en eller två, som sade att de hade upplevt Elin som mycket yngre än vad hon var.

Elin berättade inget mer om killarna så som namn eller ålder. Ida upplevde Elin som jättekonstig och Ida föreslog att de skulle åka hem till Ida i stället. Ida visste inte om Elin skulle kunna komma in någonstans. Ida vet inte om Elin var jättefull för hon sade att hon hade festen från klockan sju på kvällen. Elin blev då jättearg då Ida föreslog att de skulle åka hem till henne i stället. Elin ville gå till Push som de tidigare hade bestämt.

Väl framme vid Push så visade det sig att Elin hade tappat sitt bankkort varpå Ida fick betala entrén för de båda. Ida var lite överaskan över att Elin kom in trots att hon var så kraftigt påverkad. Vakterna på Push brukar annars vara hårda.

Väl inne på Push så gick Elin och Ida till toaletterna där Elin ringde hem till sina föräldrar för att få telefonnumret dit hon skulle ringa för att spärra sitt bankkort. Ida uppfattade det som att Elin pratade med sin lillebror.

Ida tillfrågas om hur hon upplevde Elin. Ida svarade att i skolan var Elin alltid snäll och lugn. Just denna lördagskväll var Elin konstig som om hon var påverkad. Ida vet inte om det bara var alkohol som Elin var påverkad av. Elin frågade flera gånger samma frågor till Ida men det var som hon inte uppfattade svaren utan frågade sedan strax igen. Till exempel frågade Elin om hur gammal Ida var. När så Ida svarade så upprepade Elin strax samma fråga om och om igen.

Spontant så uppger Ida att en klasskamrat, Hanna Sundqvist, till henne och Elin hade pratat med Elin på lördagskvällen. Elin hade då sagt att hon lämnat förefesten och var på väg att träffa Ida. Ida vet inte vem av Hanna eller Elin som hade ringt upp den andra.

Vidare hade Elin för Hanna sagt att hon hade haft en dröm natten innan. I drömmen hade Elin känt att hon hade svävat eller att hon fått hjälp med att sväva. Detta har Hanna senare berättat för Ida..

Inne på Push så dog Idas mobiltelefon. Ida sade till Elin att de inte fick komma ifrån varandra för att Ida tyckte att Elin skulle sova hemma hos henne eftersom Elin var konstig. Detta förslag hade Elin accepterat. Trots detta försvann Elin flera gånger. Ida fick söka upp Elin flera gånger. Ida var då irriterad på Elin.

Tillfrågad så svarade Ida att hon tror att hon var kvar inne på Push till dess att de stänger. Ida tror sig ha berättat detta i tidigare förhör. I dag minns Ida inte exakt. När Ida skall ta sig hem och lämnade Push så var Elin borta. Det sista som Ida såg av Elin var strax innan stängningen då Ida frågade om Elin ville ha en drick. Detta ville Elin varpå Ida köpte en vodka Red Bull till sig och en Red Bull till Ellin men Ida nämnde aldrig för Elin att hennes inte innehöll någon alkohol. När Ida hade fått drinkarna och vände sig om så var Elin borta. Sedan dess har hon inte sett Elin.

Spontant så uppger Ida att vid ett tillfälle när Elin var borta från Ida och Ida fann henne igen så hade Elin en drink i sin hand. Detta måste hon ha blivit bjuden på eftersom Elin inte hade något att betala med.

Tillfrågad om Elin hade kontakt med några killar inne på Push. Ida svarade att hon inte känner till detta men de var några killar som ville dansa med Elin medan Ida fanns i närheten. På det lilla dansgolvet som finns inne på Push blev det uppenbart för killarna som ville dansa med Elin hur påverkad hon var varpå killarna snabbt avslutade att dansa.

Spontant så uppger Ida att i slutet på kvällen inne på Push så upplevde hon att Elin skärpte till sig och uppträde inte lika påverkad som innan.

Tillfrågad om Ida känner till om Elin hade någon pojkvän. Ida svarade att då hon och Elin stod i kön in till Push så nämnde Elin att hon saknade en kille som hon namngav. Killen hade något utländskt namn. Kanske Asraell eller något liknande.

Tidigare i skolan har Elin nämnt någon kille som flyttat hem till Turkiet och som studerade på Chalmers. Ida vet inte om den som Elin nämner i kön och den som hon nämnde på skolan är samma person.

Via Facebook har Ida haft en kontakt med en kille som kände Elin. Ida tror att det var den killen som hon uppfattade som Asraell. Då Ida inte var säker på att killen kände till att Elin hade blivit mördad så berättade hon det för killen. Ida bad om ursäkt för att killen fick kännedom om mordet på detta vis genom Facebook. Ida upplevde att killen reagerade konstigt på detta och började fråga Ida om vad hon arbetade med. Ida upplevde att killen plötsligt var intresserad av Ida och inte tycktes bli lessen över Elins död. Ida avslutade det hela med att säga till killen att han borde fundera en stund och sedan ha ett bra liv. Därmed avslutade Ida kontakten med killen.

Förhörsledarens anteckning: Ida skall kontakta förhörsledaren senare då hon fått fram killen riktiga namn som hon kan få fram genom Facebook.

Tillfrågad om Elin nämnde någon om sex, om och när och om hon hade haft sex. Ida svarade att Elin aldrig för henne nämnde något om detta. De kände inte varandra så väl. I klassen uppfattades Elin så ren att ingen skulle prata med Elin på det viset.

Förhöret uppläst och godkänt

Förhör

Signerat av

Signerat datum

Polismyndighet
Västra Götaland

Enhet
HISING_YTT

Diarienr
1400-K160329-10

Hörd person	Personnummer
Hultgårdh, Karin	

Den hörde är	ID Styrkt	Ställning till misstänkt - målsägande - vittne
Vittne	Nej	

Tolk	Språk

Brottsmisstanke / Anledning till förhöret
Människorov 2010-09-26

Underrättad om misstanke	Underrättad om rätt till försvarare (best i FUK 12§ iakttagna)	
Försvarare/ombud önskas	Försvarare/ombud närvarande	Godtar den försvarare som rätten förordnar

Förhörsledare	Förhörsdatum	Förhör påbörjat	Förhör avslutat
Cecilia Ekblad	2010-09-26	18:40	

Förhörsplats	Typ av förhör	Förhörssätt
Pallasgatan 3	RB 23:3	

Förhörsvittne	Utskrivet av

Berättelse

Karin berättar att hon och Elin varit ute och festat under natten mellan lördag och söndag. De var på olika uteställen men möttes upp vid Valand där de skulle ta en spårvagn över till Hisingen.

De hade köpt lite mat och satt och åt vid hållplatsen när 3 utländska killar kom fram till dem. En av killarna visade större intresse för Elin och Karin uppger att de bytte nummer med varandra. Karin skall även ha hört killen säga "Men då bor vi ju nästan grannar för jag bor ju också där i närheten". Karin har inte hört att Elin har uppgett sin adress men tror det då killen sade på detta sättet. Hon hörde även att de pratade om hundar som är ett stort intresse för Elin. Killen som flörtade med henne sade att han hade en hund också.

Karin beskriver killen som eventuell Libanes. Karin tyckte att han var så lik en kompis till henne som är det.
Killen var 170-180 cm lång med rakat hår. Han var ganska rund i ansiktet och mullig kroppsbyggnad. Runt 25 år.
En av hans kompisar uppgav själv att han var från Turkiet.
Karin skulle lätt kunna känna igen killen som Elin pratade med om hon såg honom igen.

Karin tyckte att killarna var ganska jobbiga och påstridiga men efter ett tag så lämnade de och båda tjejerna hoppade på spårvagn nr 5 mot Biskopsgården. De tre killarna var då inte med på vagnen. De hade heller inte nämnt något om någon bil.

Efter att tjejerna satt sig ner i mittenvagnen så kommer det fram en afrikansk man till dem. Han sätter sig i parsätet mittemot dem med gången emellan dem. Han hälsar på engelska och undrar om de haft en trevlig kväll. Tjejerna ignorerar honom och säger att de inte är

intresserade av att prata. Mannen sitter kvar en liten stund men reser sig sedan upp för att gå och sätta sig i vagnen längst bak (det var 3 st vagnar).

Karin beskriver mannen som afrikan men ljusare i hyn (typ mulatt). Runt 25-30 år. Han skall ha varit väldigt lång, runt 190-195 cm . Han hade väldigt kort svart hår. Karin sade att han kan ha haft krulligt hår men kan inte säga varför det var så. Han kan även ha varit lite tunnhårigare i mitten av huvudet men detta vet hon ej med säkerhet.
Han pratade ingen svenska utan engelska. Han hade på sig en mörk tröja, eventuellt med ljusa revärer på armarna.
Karin skulle känna igen mannen om hon såg honom igen.

När vagnen närmade sig Hjalmar Brantingsplatsen där Karin skulle gå av så frågade hon Elin om hon inte ville följa med och sova hos henne. Detta ville inte Elin utan hon ville hem. Karin uppfattade inte Elin som redlös utan hon var full men kunde ta hand om sig själv. Därefter har inte Karin hört något mer från Elin.

Karin och Elin har känt varandra sen de var små. Elin brukar alltid höra av sig dagen efter och "skvallra" lite om gårdagen. Karin berättar att Elin brukar bli ganska full och att hon även hamnat i fyllecell tidigare. Hon festar varje helg. Det är heller inte första gången som Elin försvinner iväg på egna äventyr men hon hör alltid av sig relativt tidigt dagen efter. Det är inte likt henne att inte höra av sig till någon dagen efter en festkväll.
Elin tycker om killar med invandrarbakgrund. Karin beskiver henne som flörtig, frispråkig och lite "lätt på foten" när hon har druckit.

Uppläst och godkänt.

Förhör

Signerat av

Signerat datum

Polismyndighet
Västra Götaland

Enhet
LKP_GBR_SP

Diarienr
1400-K160329-10

Hörd person	Personnummer
Hultgårdh, Karin	

Den hörde är	ID Styrkt	Ställning till misstänkt - målsägande - vittne
Annan	Nej	

Tolk	Språk

Brottsmisstanke / Anledning till förhöret
Männsikorov, Elin Krantz.

Underrättad om misstanke	Underrättad om rätt till försvarare (best i FUK 12§ iakttagna)	
Försvarare/ombud önskas	Försvarare/ombud närvarande	Godtar den försvarare som rätten förordnar

Förhörsledare	Förhörsdatum	Förhör påbörjat	Förhör avslutat
Monica Johnzon	2010-09-27	12:46	13:40

Förhörsplats	Typ av förhör	Förhörssätt
Pallasgatan 3.	RB 23:6	

Förhörsvittne	Utskrivet av

Berättelse

Nytt förhör med Karin.

Elin.
Karin och Elin har känt varandra i ca. 14 år.

Elin bor sedan i febr./mars i Gbg. med sin syster Maria och hennes man Dave.

Läser till hudterapeut på Elisabethskolan här i Gbg.
Jobbar lite hemma i Falköping då tillfälle ges.

Beskrivs som två personligheter.
Lite blyg normalt, men då hon dricker alkohol - precis tvärtom.
Blir väldigt utåtriktad.
Uppfattas som lite naiv, godtrogen, snäll.
Har tidigare haft problem med alkoholen.
Inte hittat hem och liknande.
Har vid ngt. tillfälle lagt sig på järnvägsspår.
Verkar sista året ha lugnat ned sig med spriten.
Väldigt anti mot droger – tar inga droger alls.

Elins klädsel/utseende aktuell kväll.
*Svart klänning, trol. strl. 36-38.
*Grå kavaj, trol. strl. 36-38.
*Svarta högklackade skor – 7-8 cm klack.

Mkt. slitna klackar. Spiken ute. Elin klagade över detta.
Konstläder.
Skorna är lite som stövletter fast med öppen tå.
*Svarta strumpbyxor – tjockare sort.
Troligtvis med fot då Elin hade skor på fötterna, tror Karin.
*Axelremsväska, svart av okänt märke. Ca 30 cm lång och ca 20 cm hög.
Locket lika stort som själva väskan.
Ngn. dragkedja på locket – troligtvis som dekoration.
*Trosor – Karin vet ej men tror string.
Svarta, röda alt. laxrosa då detta var favoritfärgerna.
Trolig strl. 36-38.
Enfärgade.
*BH – Karin tror att den nog var vadderad.
Osäker på färg men rött, svart eller laxrosa.
Trolig strl. 70 A el. B.
Enfärgad.

Ang. om Elin hade menstruation svarar Karin att hon inte vet.
Om hon hade det, så använder hon i s f tampong.

Elin hade under kvällen tappat/blivit av med sin plånbok.
Hon hade spärrat sitt/sina konton.

På fråga vad Elin brukade ha i sin väska svarar Karin:
"Smink, nyckelknippa, mobilen… ja, jag vet inte. Cigaretter… Marlboro… mentol."
På fråga svarar Karin att hon inte vet ngt. om tändare/tändstickor.
Ingen uppfattning om att Elin skulle ha en personlig/egen tändare.
Elin hade även sin nya mp3-spelare med sig. En liten, svart.

Elin är noga med sitt utseende – utan att för den skull sminka sig mkt.
Använder aldrig lösnaglar – har egna, snygga, enligt Karin.
Mkt. noga med sina händer.

Använder linser – dock endast pga sin syn. Aldrig färgade.

Håret är ljust och var utsläppt. Lite halvlockigt.
Har inte för vana att snurra upp håret med hjälp av snodd/spännen på hemvägen från krogen.

Inga ringar på fingrarna.
Inget halsband – detta hade de pratat om tidigare innan de gick ut.
>Armband, typ platta svarta stena på rad på ett gummiband eller på ett band som satt runt en handled.
>Örhängen. "Aldrig stora örhängen – å jag undrar om hon ens har hål i öronen… i s f så har hon bara små örhängen."

Spårvagnsresan.
Elin ringde en kille som hon börjat att dejta endel på sista tiden men han svarade inte - Kevin, okänt efternamn.
Karin berättar att Maria skall ha varit i kontakt med denne Kevin – mer vet hon inte.
Under resan satt de och pratade och Elin visade endel medd. på sin mobil.

På fråga om "Libanesen" som de träffat på stan, som hade hund och bodde nära Elin, hörde av sig svarar Karin nej.

Vi pratar vidare om spårvagnsresan och om den färgade killen som kommer och sätter sig vid dem.
Han var inte arg eller upprörd då han lämnade dem – han bara gick.
Elin och Karin pratade aldrig med honom och han fattade snabbt att de inte var intresserade – de fräste aldrig av honom på ngt. sätt. Ignorerade honom endast.

Fhl. berättar att det satte sig en kille framför dem ca 5 min. innan Karin kliver av.
Karin har inget minne av denna killen.
Hans kläder beskrivs men Karin minns honom inte alls.

Karin är mkt. orolig.
Elin brukar oaktat hur kvällen innan varit höra av sig dagen därpå.
Har aldrig varit borta på detta sättet förut
Förhöret slut kl. 13.40
Uppläst efter hand. Gdk.
M. Johnzon

MÄNNISKOROV, ELIN KRANTZ

K.160329-10 G4A

SKISSER GJORDA VID FÖRHÖR MED KARIN HULTGÅRDH.

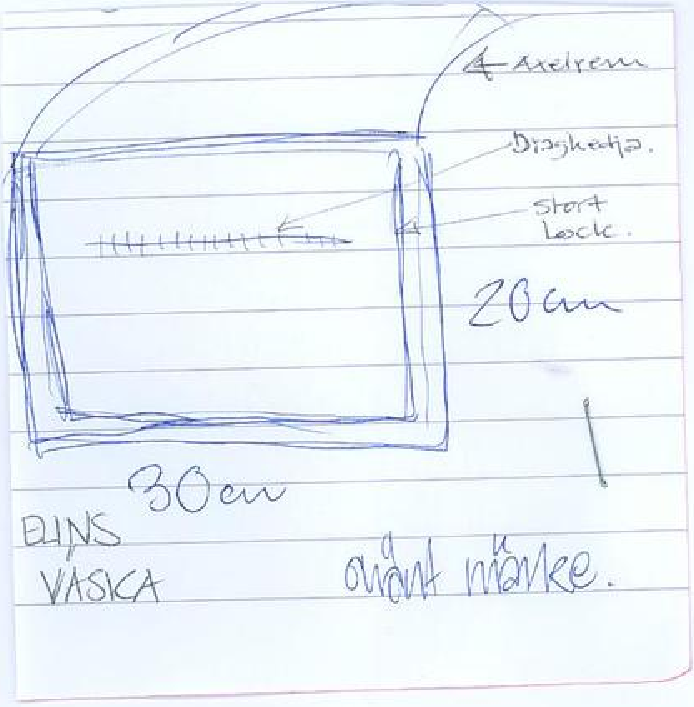

MONICA JOHNZON

Polismyndighet
Västra Götaland

Förhör

Elin Krantz.

Signerat av

Signerat datum

Enhet
LKP_GBR_SP

Diarienr
1400-K160329-10

Hörd person	Personnummer
Hultgårdh, Karin	

Den hörde är	ID Styrkt	Ställning till misstänkt - målsägande - vittne
Annan	Nej	

Tolk	Språk

Brottsmisstanke / Anledning till förhöret
Elin Krantz.

Underrättad om misstanke	Underrättad om rätt till försvarare (best i FUK 12§ iakttagna)	
Försvarare/ombud önskas	Försvarare/ombud närvarande	Godtar den försvarare som rätten förordnar

Förhörsledare	Förhörsdatum	Förhör påbörjat	Förhör avslutat
Monica Johnzon	2010-09-28	10:12	11:30

Förhörsplats	Typ av förhör	Förhörssätt
Pallasgatan 3.	RB 23:6	

Förhörsvittne	Utskrivet av

Berättelse

Aktuell lördagskväll.
Karin, Elin samt en kompis till dem som heter Emil satt hemma hos Karin och förfestade tillsammans.
Ca 00.00 lämnar de lägenheten.
Emil och Karin till Kville Biljard och Elin tog spårvagnen in till stan för hon skulle möta Ida där.
Elin tog spårvagnen från Vågmästaren.
Ida och Elin skulle gå på Push hade de bestämt.

Emil och Karin var bar en kortare stund på Kville Biljard, ca 30 minuter, och tog sedan spårvagn in till stan för att gå på Dancing Dingo.

Karin var på Dancing Dingo hela kvällen och ca kl. 02.30 lämnade hon stället och gick till Burger King för att handla mat.
Gick därefter ned mot Valand för att ta spårvagnen hemåt.
satt och väntade då Elin ringde till henne.
Elin undrade om hon var kvar i stan och om de kunde ta sällskap hem – ok.
Elin hade så som Karin fattade det varit kvar inne på Push under kvällen och kom nu därifrån.
Möttes vid Sibylla på Avenyn.

Elin sa att hon var hungrig och att hon tappat sin plånbok.
Karin betalade mat åt Elin på Sibylla.

Det var kö till korvkiosken och de missade spårvagnen de tänkt åka med.

Elin åt upp sin mat i väntan på nästa spårvagn – utanför Valand.
De satt och pratade och Elin berättade att hon trodde att hon tappat plånboken inne på Push och att hon spärrat sitt/sina konton.
Elin hade även sagt att det varit en ganska så trist kväll och att det lika gärna hade kunnat kvitta att gå ut.

De tre killarna var framme där en av dem benämns som "Libanesen" i tidigare förhör.
"Han liknade till utseendet en kille jag känner som är från Libanon så det är bara därför som jag tänkte att han kanske var Libanes."

Karin och Elin åker hemåt med 5:ans spårvagn.

På spårvagnen.
Åter till killen som satte sig framför Elin – vi talade om honom även under gårdagens förhör.
Ritar upp spårvagnen och hur Karin och Elin satt och att det klev ombord en kille i stan.
Att han satte sig framför Elin - och hasade ned på sätet.
Karin får hans kläder beskrivna för sig men Karin minns inte killen.
Hon har funderat på honom men kan inte minnas honom.

Elins favoritställen i Gbg.
Push och Nivå.

Elins mobiltfn.
"En rosa Sony Ericsson som man skjuter upp fronten på för att kunna använda den. Vet inte vad sorten heter."
Karin är nästan säker på att Elin har ett kontantkort – vet ej viken operatör.

Ang. Länsmansgården.
Karin har aldrig hört ngt. om att Elin har kamrater i området.
Vet dock ej om ngn. av hennes skolkamrater bor där.

"Vi kallade det för farliga området och vi pratade om att åka med spårvagnen dit upp och så bara åka dit och hem igen, inte kliva av utan bara åka och vända liksom, bara för att se hur det såg ut där.
Jag har aldrig varit där och inte Elin heller vad jag vet i a f.
Hon var ju livrädd att åka dit..

Vad Karin vet så kunde inte Elin några gatunamn i området – har aldrig hört henne säga ngt.
"Näe, farliga området bara… vi sa bara farliga området."

Elin har aldrig visat ngt. intresse av området heller - att det skulle vara spännande att åka dit.
"Hon var i o f. sig lite kaxigare när hon var onykter men jag kan inte tänka mig att hon skulle dit och kolla då på natten/morgonen. Hon måste ha gått av fel."

Karin får en direkt fråga på just Temperaturgatan men hon har aldrig hört Elin nämna det.

5-ans spårvagn.
Elin kan enligt Karin 5:ans linje bra mellan stan och hennes egen hpl. Gropegårdsgatan.
Om hon missade Gropegårdsgatan så hoppade hon bara av vid nästa – det är ungefär lika

långt att gå hem därifrån.
På fråga om de brukar åka taxi svarar Karin att de aldrig åker taxi.
Dels för att de brukar ta spårvagnen och att det ju kostar endel pengar att ta en taxi men också pga att de kommer från en liten stad och att de inte har den vanan att åka taxi.

Karin får frågan om Elin skulle kunna ha råkat hoppat av vid fel hpl. och då kommit på tanken att ta en taxi hem men detta tror inte Karin är alls troligt.
Karin säger i samband med detta att det är lätt att missa hpl. Gropegårdsgatan då den ligger lite konstigt till. Skymd. Inte så upplyst och att det inte är så många som hoppar av/på där.

Hon vet att Elin missat tidigare för det har hon sagt men då har hon bara hoppat av vid nästa hpl istället så som hon berättat för Karin.
"Om hon skulle komma lite fel så går hon istället."

Kamrater.
Ida, skolkamrat.
Hanna skolkamrat.
Nathalie och Jennifer Brännström tvillingar boende i Sthlm.
Emma Andersson, [redacted], som bor i Borås.
Anna Lexén, [redacted], från Skövde som är hemma hos Karin nu.
Anna Lantz i Falköping, troligtvis f. 1983.
Ömer som flyttat till Turkiet.
Kevin, den nya dejten.

Karin frågas om hon vet vem Anders Sjögren är och på vilket sätt han är kamrat till Elin.
Han är systern Marias bästa vän och Elin känner honom väl.
"Jag bara glömde honom."

Karin får fågan vem som är bästa vännen och Karin säger direkt att det är hon själv som är det.
"Vi pratade om allt och hon brukade alltid berätta om saker, hemska som roliga. Allt."
Förhöret slut kl. 11.30
Uppläst efter hand och gdk.
M. Johnzon.

Polismyndighet
Västra Götaland

Förhör

Signerat av

Signerat datum

Enhet
LKP_GBR_UT

Diarienr
1400-K160329-10

Hörd person	Personnummer
Hultgårdh, Karin	

Den hörde är	ID Styrkt	Ställning till misstänkt - målsägande - vittne
Annan	Nej	Bekant med målsägande

Tolk	Språk

Brottsmisstanke / Anledning till förhöret
Iakttagelser som kan h betydelse i utredning om bland annat mord.

Underrättad om misstanke	Underrättad om rätt till försvarare (best i FUK 12§ iakttagna)	
Försvarare/ombud önskas	**Försvarare/ombud närvarande**	**Godtar den försvarare som rätten förordnar**

Förhörsledare	Förhörsdatum	Förhör påbörjat	Förhör avslutat
Håkan Ohlson	2010-11-15	08:55	09:34

Förhörsplats	Typ av förhör	Förhörssätt
Polishuset, Ernst Fontells plats, Gbg.	RB 23:6	

Förhörsvittne	Utskrivet av

Berättelse

Tillfrågad angående förfesten hemma hos henne på lördagen den 25 september 2010 så svarade Karin Hultgårdh att det var bara Emil och Elin som kom dit.

Karin hade samma dag flyttat in i en för henne ny lägenhet. Hon bor ensam.

Karin tror att Elin tog spårvagnen från sin bostad och hem till Karin. Elin och Emil kom inte samtidigt hem till Karin men hon vet inte vem av dem som kom först. Gissningsvis anlände de båda till Karin vid 19.00 tiden.

Tillfrågad om Emil så svarade Karin att Emil heter Karlqvist i efternamn. Han är 21 år och bor någonstans i Backa. Karin har aldrig varit hemma hos Emil. Karin har lärt känna Emil genom arbetet. De arbetar båda på Stena Line. Karin och Emil har börjat att umgås de senaste månaderna och varit ute och festat vid några tillfällen. Karin upplever Emil så som glad och trevlig. Det var första gången som Elin och Emil träffades.

Tillfrågad om Karin vet vad Elin hade gjort på lördagen innan hon kom hem till Karin. Karin svarade att Elin hade hjälpt Karin att flytta in i den nya lägenheten. Till sin hjälp hade Karin sin mamma och pappa samt Elin och Eddie. Flyttningen tog inte speciellt lång tid och när den var klar så skulle Elin hem till sig och läsa och träna, eventuellt springa, och sedan skulle hon komma hem till Karin på förfesten. Eddie Carlström, som hjälpte till med flytten, är Karins ex pojkvän.

Efter försfesten gick Karin och Emil till Kville biljard och Elin åkte till centra Göteborg för att träffa Ida. Karin har aldrig träffat Ida. Elin och Ida var klasskamrater.

Tillfrågad om hur påverkad Elin är då hon lämnar Karins lägenhet efter förfesten. Karin svarade att Elin var ganska så full. Spontant så uppger Karin att på en skala av tio så var Elins berusningsgrad fem eller sex. Det var inte speciellt ovanligt att Elin drack sig kraftigt full.

Tillfrågad om Elin nämnde något om när hon hade haft sex senast för Karin. Karin svarade att de pratade alltid om allting , även om sex. Karin gissar att Elin hade haft sex en eller två veckor innan just lördagen den 25 september. Elin hade då haft sex med en kille som hon träffat sista tiden. Karin minns inte denne killes namn. Tillfrågad om Elin syn på hennes förhållande med just denne kille. Karin svarade att Elin hade lite skoj med denne kille. Killen var inte Elins pojkvän och Karin vill inte heller kalla det för en dejt. Karin tror att denne kille kan ha varit en klasskamrat med Elins kompis Ömer. Karin vet inte vad de i så fall gick för utbildning. Elin och Ömer hade någon typ av förhållande under hela sommaren.

Tillfrågad om det är uteslutet att Elin haft sex med någon under just lördagen den 25 september. Karin svarade att det är helt uteslutet att hon haft sex det och inte berättat detta för Karin.

Tillfrågad angående när Karin mötte Elin och denna kom från Push. Tillfrågad så svarade Karin att hon uppfattade Elin så som lika berusad så som när hon lämnade Karins lägenhet och förfesten.

Tillfrågad om Elin nämnde något om hon hade haft sex inne på Push. Karin svarade att Elin inte nämnde något om detta och om så hade skett så hade absolut Elin berättat detta för Karin.

Förhöret uppläst och godkänt

Förhör

Signerat av

Signerat datum

Polismyndighet
Västra Götaland

Enhet
HISING_YTT

Diarienr
1400-K160329-10

Hörd person	Personnummer
Sjögren, Anders	

Den hörde är	ID Styrkt	Sätt	Ställning till misstänkt - målsägande - vittne
Vittne	Ja	Sv kk / Pa Ekbladh	

Tolk	Språk

Brottsmisstanke / Anledning till förhöret
Människorov 2010-09-26

Underrättad om misstanke	Underrättad om rätt till försvarare (best i FUK 12§ iakttagna)	
Försvarare/ombud önskas	**Försvarare/ombud närvarande**	**Godtar den försvarare som rätten förordnar**

Förhörsledare	Förhörsdatum	Förhör påbörjat	Förhör avslutat
Cecilia Ekblad	2010-09-26	18:10	
Förhörsplats	**Typ av förhör**	**Förhörssätt**	
Arbogagatan 34	RB 23:3		
Förhörsvittne	**Utskrivet av**		

Berättelse

Anders berättar att när han vaknade i morse runt sex-tiden så tittade han på sin mobiltelefon och såg att han hade 2 missade samtal från Elin. Han hade även fått två meddelanden på sin telefonsvarare, också från Elin.

Han lyssnade på det första och hörde direkt att hon hade råkat "fickringa" till honom. Han hörde ingenting utan bara ett sorl i bakgrunden. Detta meddelande raderade han.
Därefter lyssnade han av det andra och hörde även där att det var en "fickringning" från Elin. Han lyssnade på meddelandet och raderade det sedan av bara farten. Efter någon sekund började han tänka efter vad det var han egentligen hört.

Anders uppger att han hörde två utländska män tala med varandra på ett främmande språk. Dessa två stod i förgrunden som Anders beskrev det. I bakgrunden så hörde han en kvinna skrika och gråta samtidigt som hon säger 3-4 bestämda NEJ. Därefter bryts samtalet. Anders kan inte säga att det var Elins röst utan enbart att det var en kvinna. Det var helt tyst för övrigt, inga mer bakgrundsljud.

Därefter kontaktar Anders polisen och försöker även att återställa det raderade ljudmeddelandet. Han kontaktar Tele 2 som uppger att det redan var försent.

Han försöker att ringa Elins mobil men det är avstängd.

Uppläst och godkänt.

Förhör

Signerat av

Signerat datum

Polismyndighet
Västra Götaland

Enhet
LKP_GBR_SP

Diarienr
1400-K160329-10

Hörd person	Personnummer
Sjögren, Anders	

Den hörde är	ID Styrkt	Ställning till misstänkt - målsägande - vittne
Annan	Nej	

Tolk	Språk

Brottsmisstanke / Anledning till förhöret
Elin Krantz.

Underrättad om misstanke	Underrättad om rätt till försvarare (best i FUK 12§ iakttagna)	
Försvarare/ombud önskas	**Försvarare/ombud närvarande**	**Godtar den försvarare som rätten förordnar**

Förhörsledare	Förhörsdatum	Förhör påbörjat	Förhör avslutat
Monica Johnzon	2010-09-28	15:17	16:22

Förhörsplats	Typ av förhör	Förhörssätt
Polishuset Ernst Fontells plats	RB 23:6	

Förhörsvittne	Utskrivet av

Berättelse

Anders är god vän med Anders Krantz sedan flera år tillbaka och känner hela fam. mkt. väl.

De vänner till Elin som han känner till är en Richard som är ett ex. till Elin och en tjej som heter Lisa som är kompis med både Elin och hennes syster Emelie.

Han ser ingen anledning till att Elin hamnar i Länsmansgården.
Han kan inte tänka sig att Elin känner ngn. där alls - har aldrig hört talas om det.

Anders beskriver Elin som en partyprinsessa som är väldigt blåögd och som gärna festade och hade roligt.
"Många har sagt till henne att inte dricka så mkt. att inte ta det sista glaset och att inte åka svarttaxi osv. Men hon har alltid druckit lite för mkt. Blir alldeles orädd, inte rädd att prova på nytt och dra iväg och festa med nya människor och... ja, jag vet inte vad. Hon brukar ringa på fyllan och hon har ringt på natten och undrat om hon kunde sova över. Fast det var då hon fortfarande bodde hemma och bara dragit hit för att vara ute och festa. Jag visste ju inte ens att hon var i stan då hon kunde ringa mitt i natten. Jag har hämtat henne ngn. gång också, vid Kville.
Att hennes samtal hmnade hos mig nu var jag inte så förvånad över för det brukar de göra - tror att jag knske ligger först i hennes tfn.bok.
Jag trodde att det var vanliga fylleringningar..."

Samtal 1.
Okänt klockslag.
Anders är nyvaken – sover på soffan pga förkylning, vill inte störa sambons nattro.
Det ringde – samtalet var från Elin såg Anders.

Han svarade ej. satte telefonen på ljudlöst.
"Jag trodde att det var ett vanligt fyllesamtal från henne… och jag ville inte prata med henne… inget ovanligt med fyllesamtal."

>Anders somnar och vaknar sedan kl. 06.00.
Ser att det är totalt 3 missade samtal från Elin varav det första är det han tidigare ej svarat på.

Samtal 2.
Voicemedd.
Anders hör fotsteg mot asfalt.
Ngn./några är ute och går på asfalt.
Prat/mummel hörs.
Inget språk/inga ord går att urskilja.
Ingen sk. melodi i talet heller.
>Anders trycker bort det med knapp 5 på mobilen = radering.

I o m detta så kommer direkt nästa voicemedd. upp.
Anders sitter kvar med fingret på knapp 5 och lyssnar.

Samtal 3.
2 män samtalar lugnt.
De verkar stå precis vid mobilen.
Deras samtal hörs mkt. tydligt.
Okänt språk. Inga ord som går att urskilja.
Går ej att förstå vad de pratar om.
"Lät som om de pratade om vädret eller vad som helst – lugnt och sansat samtal två vänner emellan bara."
Männen lät inte som några ynglingar utan snarare åt 40-års hållet.
Inget specifikt i ngn.s röst/röstläge.

"Jag tänkte nordafrikaner eller ngt. sådant, inte araber."
Anders vet inte vad det är som gör att han kom att tänka så.
"Bara en första tanke på ngt. sätt."

Inga "blippljud" i mobilen typ sådana som uppstår då man håller på och knappar på den under pågående samtal.

I bakgrunden hör Anders en kvinna som skriker.
Högt.
Ca. 4 utdragna Neeej hörs tydligt men ändå som om de kom en bit bort ifrån mobilen.
Kvinnan gråter och skriker.
Munnen verkade inte vara förtäckt och ingen hördes säga till henne att vara tyst.
"Hon liksom tilläts att skrika rakt ut."

Dunsande ljud hörs – Anders direkta tanke var att det var en våldtäkt som skedde då dunsarna lät som hud mot hud.
Anders slår ihop sina handflator rytmiskt och säger att det var ett ljud liknande det.
"Inte alls som när man slår ngn. eller att ett huvud slås mot ngt. hårt."

Anders uppfattning är att det var två män i nära anslutning till mobilen och att det dessutom var i vart fall en man vid Elin en bit bort.

Inga andra ljud.

Anders absoluta uppfattning är att det är utomhus – han uttrycker det som en slags kompakt tystnad runt om skriken och männens prat.
Fanns inget som ljudet s a s studsade mot.
"Inte alls som ljud inne från ett rum."

Anders är i detta läget helt vettskrämd och chockad.Han har sedan tidigare sitt ena finger på 5:ans knapp - och han råkar nu trycka till på den
= radera.

Anders inser direkt misstaget och ringer till kundcenter på Tele 2 för att kolla om det finns sparat i a f.
Får inf. att det är borta.

SMS:ar till Maria, Elins syster, för att kolla om de är vakna – David svarar.
Elin inte hemma.

Anders ringde då 112 och blev där avfräst då ärendet inte var pågående och fick dessutom en telefonsvararröst i örat som meddelade honom att han ringt till 112 i onödan och att det var 114 14 han skulle ringa.

Ringde 114 14.
Blev framkopplad till polisens LKC.
Förhöret slut kl. 16.22
Uppläst efter hand och gdk.
M. Johnzon.

Förhör

Signerat av

Signerat datum

Polismyndighet
Västra Götaland

Enhet
LKP_GBR_SP

Diarienr
1400-K160329-10

Hörd person	Personnummer
Sjögren, Anders	

Den hörde är	ID Styrkt	Ställning till misstänkt - målsägande - vittne
Annan	Nej	
Tolk		Språk

Brottsmisstanke / Anledning till förhöret
Höras angående mottagna telefonsamtal

Underrättad om misstanke	Underrättad om rätt till försvarare (best i FUK 12§ iakttagna)	
Försvarare/ombud önskas	Försvarare/ombud närvarande	Godtar den försvarare som rätten förordnar

Förhörsledare	Förhörsdatum	Förhör påbörjat	Förhör avslutat
Peter Thylén	2010-11-11	10:00	10:30
Förhörsplats	Typ av förhör	Förhörssätt	
Den hördes arbetsplats	RB 23:6		
Förhörsvittne	Utskrivet av		

Berättelse

Närvarande vid förhöret var även krinsp Claes Nyström.

Förhörsledaren säger att enligt ett PM som polisman Mario Matekovic skrivit så fick Sjögren förutom de två inspelade samtalen även först ett obesvarat samtal. Stämmer detta ?

Vid första samtalet så hann han inte svara. Elin måste därför ha lagt på innan han hann svara. Han vaknade av ringsignalen. Han stängde sedan av ljudet på mobilen.

Enligt uttagen telefonlista så kan man se att när Sjögren lyssnar av de två samtalen, så varar det samtalet enbart 41 sekunder.

Sjögren säger att han hörde inte hela samtalen, utan han knäpper av det direkt. Han hör att det första samtalet är ett ficksamtal, hör bara prassel. Han raderar det direkt med knapp 5. Nästa samtal så hör han två röster och en kvinna som skriker nej i bakgrunden. Han klickar sedan av samtalet direkt. Han kan bara ha lyssnat i ett par sekunder innan han klickade av det. Han klickar av det då med knapp 5, varför det också då raderas. Han uppfattar det som två personer som pratar lugnt med varandra. Det lät som det var lite äldre personer, kanske i 40 års åldern. Det låter som de står stilla och pratar med varandra. Han vet inte vad det är för ett språk. Han har sagt i tidigare förhör att han trodde att det kanske var ett nordafrikanskt språk. Detta sa han innan han kunde läsa i tidningar att det var en afrikansk man som var misstänkt. Han uppfattar det som att det är så tyst omkring men hör kvinnan som skriker nej två till tre gånger, det hörs även ljud som låter som stötar mot en kropp. Han kan inte känna igen om det skulle vara Elins röst.

Förhörsledaren ringer sedan in två samtal till Sjögrens mobil och talar in två samtal.

När Sjögren lyssnar av samtalen så kan man konstatera att samtalen kommer i rätt ordning när man lyssnar av dem.

Förhörsledaren frågar om Sjögren var nykter så tidigt på morgonen ?

Sjögren säger att det var han. Han var dock sjuk vid tillfället och låg därför inne i soffan och sov, istället för i sängen med sin fru. Han var sömndrucken när han svarade.

Genomläst och godkänt.

Polismyndighet
Västra Götaland

Förhör

Signerat av

Signerat datum

Enhet
LKP_GBR_SP

Diarienr
1400-K160329-10

Hörd person	Personnummer
Golestan, Kevin	

Den hörde är	ID Styrkt	Ställning till misstänkt - målsägande - vittne
Annan	Nej	
Tolk		Språk

Brottsmisstanke / Anledning till förhöret		
Människorov, Elin.		
Underrättad om misstanke	Underrättad om rätt till försvarare (best i FUK 12§ iakttagna)	
Försvarare/ombud önskas	Försvarare/ombud närvarande	Godtar den försvarare som rätten förordnar

Förhörsledare	Förhörsdatum	Förhör påbörjat	Förhör avslutat
Monica Johnzon	2010-09-27	16:49	17:03
Förhörsplats	Typ av förhör: RB 23:6	Förhörssätt: Telefonförhör	
Förhörsvittne	Utskrivet av		

Berättelse

Kevin och Elin har känt varandra i ca. 1 månad.
De lärde känna varandra genom en gemensam bekant - Ömer.
Ömer bor sedan en tid tillbaka i Turkiet.

Kevin har ringt till Ömer och berättat att Elin är försvunnen.

Elin och Kevin hade tidigare på aktuell lördagskväll talat om att ses nu i veckan. (dvs. v. 39.)

På lördagskvällen var Kevin hemma ensam i sin 2:a handslägenhet på Kallebäcksvägen.
Hyr av en kusin.

Han kollade på film.

Kevins mob. visar följande enligt honom.
00.26. Missat samtal från Elin – Kevin var vaken men han hörde inte telefonen.

04.11 Missat samtal från Elin – Kevin sov. Inget intalat på svararen.
04.17 Samma som ovan.

Kevins tror att samtalen vid 04.11 och 04.17 är innan Elin lämnar stan och att hon kanske tänkt komma hem till honom.

Elin har varit hemma hos Kevin förut men han har inte varit hos henne.
Säger att han vet vart hon bor men att han aldrig varit där.

Kevin har en mobiltelefon.
När han ringde till Elin ringde han nummer 0768-333 721.
Inga andra telefonnummer förekom.
Förhöret slut kl. 17.03
Uppläst och gdk.
M. Johnzon.

Förhör

Signerat av

Signerat datum

Polismyndighet
Västra Götaland

Enhet
LKP_GBR_UT

Diarienr
1400-K160329-10

Hörd person	Personnummer
Golestan, Kevin	

Den hörde är	ID Styrkt	Ställning till misstänkt - målsägande - vittne
Annan	Nej	

Tolk	Språk

Brottsmisstanke / Anledning till förhöret
Uppgifter som kan ha betydelse i utredningen om mord på Elin Krantz.

Underrättad om misstanke	Underrättad om rätt till försvarare (best i FUK 12§ iakttagna)	
Försvarare/ombud önskas	Försvarare/ombud närvarande	Godtar den försvarare som rätten förordnar

Förhörsledare	Förhörsdatum	Förhör påbörjat	Förhör avslutat
Håkan Ohlson	2010-11-02	11:50	12:10

Förhörsplats	Typ av förhör	Förhörssätt
Polishuset, Ernst Fontells plats, I Gbg.	RB 23:6	

Förhörsvittne	Utskrivet av

Berättelse

Kevin Golestan inkom till dagens förhör efter att tidigare ha blivit uppringd av förhörsledaren. Då Kevin Golestan i tidigare förhör namngivits med sitt förnamn kommer dagens förhör att följa denna princip. Han legitimerade sig med svenskt gällande körkort.

FÖRHÖR
Kevin tillfrågas om hur han vill beskriva hans och Elins förhållande. Kevin svarade att de båda inte kände varandra så bra. De hann bara träffas vid två eller tre tillfällen.

De båda lärde känna varandra genom en gemensam bekant Ömer Yaser som Kevin lärde känna för cirka fyra år sedan. Ömer är, så som Kevin, elev på Chalmers tekniska högskola i Göteborg men började skolan ett år före Kevin. Kevin och Ömer är inte släkt på något vis. Just nu har Ömer flyttat till Istanbul i Turkiet för att vara utbytesstudent under ett år. Det är Chalmers som har arrangerat det hela. Kevin och Ömer har kontakt med varandra via Facebook och sms.

Gällande kontakten mellan Elin och Ömer så tror Kevin att de båda lärde känna varanda under tiden som Ömer bodde i Skövde och Elin i Falköping. Kevin tror att de båda har haft kontakt med varandra sedan den tiden och när de båda flyttade till Göteborg så började de att träffas ingen. Därefter har Ömer presenterat Elin och Kevin för varandra.

Tillfrågad så svarade Kevin att han tror att Elin flyttade till Göteborg för ett halvt till ett år sedan.

Tillfrågad om Elin och Ömer haft någon relation så svarade Kevin att han vet att de dejtat lite men inte mer än så. Tillfrågad om Elin och Ömer haft någon sexuell relation så svarade

Kevin att han vet att de har haft sex med varandra. Detta har både Elin och Ömer nämnt för Kevin.

Tillfrågad om Kevin haft någon sexuell relation med Elin så svarade Kevin att det har han haft. Senast var det var en till två veckor innan brottet skedde. Snarare två än en vecka. Vid dessa tillfällen använde de alltid kondom.

Förhörsledarens anteckning: Spontant så började Kevin att kontrollera med sin mobil om han kan knyta an till sms mellan de båda för att klargöra när de senast hade sex men meddelanden var borta.

Kevin tillfråga om han känner till några bekanta till Elin som heter Ida och Karin. Kevin svarade att han inte känner till några bekanta till Elin med dessa namn.

Tillfrågad om Kevin någon gång varit boende i stadsdelen Länsmansgården så svarade Kevin att det har han aldrig varit men det kan tänkas att han besökt stadsdelen. Inte minnst med tanke på att han var boende i Göteborg då han gick i gymnasiet. Då kan det mycket väl ha skett att Kevin besökte Länsmansgården.

Elin nämnde aldrig Länsmansgården för Kevin och han känner inte till något som skulle göra att Elin skulle ha någon knytning dit. Kevin känner till att Elin bodde med sin syster vid Groppegårdsgatan men Kevin var aldrig hemma hos Elin.

Tillfrågad om Kevin känner till om Elin dejtade någon annan kille än honom under den tid som Kevin och Elin dejtade. Kevin svarade att det känner han inte till.

Kevin tillfrågas om han känner till vad Elin gjorde på dagen på lördagen den 25 september. Kevin svarade att det känner han inte till. Han vet bara att Elin skulle gå ut på lördagskvällen med ett par väninnor.

Tillfrågad om Elin vid någon av de tillfällen som de träffades var påverkad. Kevin svarade att vid ett tillfälle då hon kom hem till Kevin så var hon påverkad av alkohol. Det märktes genom att hon var fnittrig inte mer. Hon hade då varit ute med sina väninnor.

Förhöret uppläst och godkänt

Förhör

Signerat av

Signerat datum

Polismyndighet
Västra Götaland

Enhet
LKP_GBR_SP

Diarienr
1400-K160329-10

Hörd person	Personnummer
Axelsson Karlqvist, Emil	

Den hörde är	ID Styrkt	Ställning till misstänkt - målsägande - vittne
Annan	Nej	

Tolk	Språk

Brottsmisstanke / Anledning till förhöret
Elin Krantz.

Underrättad om misstanke	Underrättad om rätt till försvarare (best i FUK 12§ iakttagna)	
Försvarare/ombud önskas	Försvarare/ombud närvarande	Godtar den försvarare som rätten förordnar

Förhörsledare	Förhörsdatum	Förhör påbörjat	Förhör avslutat
Monica Johnzon	2010-09-29	14:10	14:30

Förhörsplats	Typ av förhör	Förhörssätt
	RB 23:6	Telefonförhör

Förhörsvittne	Utskrivet av

Berättelse

Emil är kompis med Karin.
De har jobbat ihop endel i sommar.

Det var Karin, Emil samt Elin som var hos Karin på förfest.
De drack endel men de blev inte fulla.
"Vi var lite onyktra men inte mer. Satt och pratade bara och drack lite innan vi skulle iväg."

Emil och Karin skulle en snabb sväng till Kville Biljard och Elin skulle in till stan för att träffa en kompis.
Klockan var ca 23.30 då alla tre lämnade lägenheten.
De promenerade tillsammans men Emil och Karin vek av till Kville Biljard medan Elin fortsatte till hpl. Vågmästaren för att ta vagnen in till stan.

Emil och Karin var inne på Kville Biljard ca 15 min. innan de lämnade och satte sig på 5:ans spårvagn till stan.
Vid Lilla Bommen ringde Karin till Elin.
Elin var i Brunnsparken.
Elins kompis, som Emil tror eventuellt skulle heta Ida, hade inte kommit och Karin sa till Elin att hoppa på deras 5:a när den passerade Brunnsparken – så kunde hon hänga med till dancing Dingo istället.

Deras vagn nr. 5 passerade Brunnsparken men ingen Elin hoppade ombord.
Karin ringde Elin igen – kompisen hade då kommit och de skulle till Push så som de planerat sedan innan.

Emil och Karin till Dancing Dingo.

Emil lämnade Karin där ca 02.30 då han skulle möta en annan kompis – sa hej då och lämnade stället.

Elin var en helt ny bekantskap för Emil han träffade henne bara denna enda gången.
Förhöret slut kl. 14.30
Uppläst och gdk.
M. Johnzon.

Förhör

Signerat av

Signerat datum

Polismyndighet
Västra Götaland

Enhet
LKP_GBR_SP

Diarienr
1400-K160329-10

Hörd person	Personnummer
Girma, Makeda	

Den hörde är	ID Styrkt	Sätt	Ställning till misstänkt - målsägande - vittne
Annan	Ja	Egna uppgifter	

Tolk

Språk

Brottsmisstanke / Anledning till förhöret
Mord

Underrättad om misstanke

Underrättad om rätt till försvarare (best i FUK 12§ iakttagna)

Försvarare/ombud önskas

Försvarare/ombud närvarande

Godtar den försvarare som rätten förordnar

Förhörsledare	Förhörsdatum	Förhör påbörjat	Förhör avslutat
Claes Nyström	2010-09-28	17:53	19:00

Förhörsplats	Typ av förhör	Förhörssätt
Ernst Fontells Plats	RB 23:6	

Förhörsvittne

Utskrivet av

Berättelse

Makeda är gift med Ephrem sedan 2009. De har känt varandra sedan 2005.
Ephrem kom till Sverige 2009 i september. Ephrem läser svenska.
Ephrem har bara en mobil med nummer 0739536051. De har ett simkort gemensamt som de använder för att ringa utomlands operatör Lyca.

Lördagen den 25 september hade Makeda kalas hemma för att fira barnens födelsedag den ena fyllde 13 september och den andre den 27 september. Barnen är tre respektive fyra år.

På kalaset var Makedas mamma och pappa, syster Lydia, syster Tirsit, sonens gudfars föräldrar som heter Weleto och Ayele med sin son som heter Selemon.
Ytterligare fyra kompisar till, Yodit, Tamene, Fasil och Sara. Det var ytterligare små barn med cirka tio stycken.

Kalaset varade från klockan cirka kl 16.00 och en bit in på senkvällen. Det övergick till en vuxenfest, föräldrar med barn gick hem efter hand.

Ett antal vuxna gick till restaurang Simba som ligger i närheten av Lilla Bommen. Det var cirka 6-7 stycken och de åkte spårvagn tillsammans. Det var Makeda, Ephrem, Sara, Fasil, Yodit, Lydia, Tamene troligtvis ingen mer.

Makeda vet inte vilken tid hon lämnade, hon tror att de stänger vid kl 03.00 eller 04.00 och det kan varit vid stängning som hon lämnade Simba. Sällskapet gick åt var sina håll både innan och efter. Makeda gick tillsammans med sin syster Lydia och hennes pojkvän Sami.

Alla tre tog femmans spårvagn hem till Makedas bostad på Temperaturgatan 60. De gick på vid hållplatsen Lilla Bommen. Makeda har oregistrerat månadskort.

Makeda sov i sin säng i sitt sovrum, Lydia sov i sonens säng och Sami sov troligtvis i samma säng som Lydia.

Makeda vet inte när Ephrem lämnade Simba. Ephrem hade glömt sin mobiltelefon hemma, det hade också Makeda gjort.
Makeda var inte orolig för var Ephrem var för han hade kompisar på Simba.

Makeda vaknade vid cirka kl 11.00 och då låg Ephrem jämte Makeda. Ephrem sov när hon vaknade. Makeda gick upp utan att väcka Ephrem. Ephrem vaknade själv vid cirka kl 13.00.

Makeda frågade var han varit och Ephrem sa att han varit på en annan fest/klubb.
Makeda frågade inte var festen var eller när han kom hem. Det var inget mer prat om kvällen eller natten. Makeda såg inga skador på Ephrem.

Ephrem var hemma hela söndagen gick inte ut något, sov hemma natten mellan söndag och måndagen.

Till festen på Simba hade Ephrem följande kläder på sig, blå jeans, blå gympaskor Nike, på huvudet en röd keps, en blå-gul jacka, ärmarna gula. Makeda vet inte annat än att kläderna skall vara hemma. Makeda har ingen koll på Ephrems kläder, vet inte om hon sett dessa kläder efter festen. De har ingen tvättstuga i lägenheten, tvättar i gemensam tvättstuga. De har inte tvättat efter helgen.

Förhöret uppläst och godkänt.

Förhör

Signerat av

Signerat datum

Polismyndighet
Västra Götaland

Enhet
LKP_GBR_UT

Diarienr
1400-K160329-10

Hörd person	Personnummer
Girma, Makeda	

Den hörde är	ID Styrkt	Ställning till misstänkt - målsägande - vittne
Annan	Nej	

Tolk	Språk

Brottsmisstanke / Anledning till förhöret		
Höras angående den 25 september		
Underrättad om misstanke	Underrättad om rätt till försvarare (best i FUK 12§ iakttagna)	
Försvarare/ombud önskas	Försvarare/ombud närvarande	Godtar den försvarare som rätten förordnar

Förhörsledare	Förhörsdatum	Förhör påbörjat	Förhör avslutat
Peter Thylén	2010-10-08	10:15	12:00

Förhörsplats	Typ av förhör	Förhörssätt
Skyddat boende	RB 23:6	

Förhörsvittne	Utskrivet av

Berättelse

Närvarande vid förhöret var även krinsp Claes Nyström.

Makeda uppger att de hade barnkalas för sina båda två barn på lördagen den 25 september. En väninna som heter Mehrawit var också med på festen med sina två barn som också fyllde år. Mehrawit bor också på Temperaturgatan, okänt nummer.

Festen började vid 3-4-tiden och de första som kom var hennes systrar Lidia och Tirsit som kom redan vid två-halvtre. När de kom så var det då Makeda, Ephrem och barnen som var hemma.

Vid kanske 22-tiden så gick barnen och en del äldre. Vissa kom även sent såsom Sara som kom med sin bror Fasil och Sami som kom efter att barnen hade gått.

Man kan säga att det var till hälften bestämt att man skulle gå vidare på kvällen till Simba. Vid 24-tiden så går de iväg och tar spårvagnen till Simba.

Förhörsledaren förevisar två A4 med åtta färgfoton från festen. Makeda skriver namn på vad personerna heter och kryssar de som följde med till Simba.

De som gick till Simba var Makeda och Ephrem, Sara o Fasil, Sami o Lidia, samt Yared och paret Analem o Yodit och Tamene. Analem o Tamene är Ephrems fotbollskompisar.

Förhörsledaren frågar om Makeda och Eprhem gick i de kläder som de har på fotona ?

Makeda säger att hon bytte till svart klänning, men hon tror inte att Ephrem bytte, utan han

gick i sina blå jeans och vita T-shirt med motiv av 2-pac. Utanför hade han sin blå-gula jacka.

Förhörsledaren frågar om de hade trevligt sedan på Simba ?

Makeda säger att de hade trevligt och drack och dansade.

Förhörsledaren frågar om det inte var så att Makeda o Ephrem blev ovänner under natten ?

Makeda svarar att det blev de inte.

Förhörsledaren säger att polisen vet att de blev ovänner.

Makeda säger att detta inte stämmer och vad skulle de då ha bråkat om.

Förhörsledaren säger att så som han förstått det så bråkade de pga att Ephrem raggade på någon annan tjej inne på Simba.

Makeda säger att de bråkade aldrig, det var så att när hon skulle gå ut vid ett tillfälle för att hämta frisk luft, så såg hon att Ephrem stod på utsidan och pratade med en tjej.

Förhörsledaren frågar om den tjejen också var svart ?

Makeda svarar ja och hon visste inte vem det var, hon hade aldrig sett henne tidigare. Makeda gick fram till Ephrem och undrade vem hon var. Makeda tror att hon då var i sällskap med sin väninna Yodit. Det var inget mer allvarligt än detta och sedan gick de in och dansade igen.

Lite senare så känner sig Makeda både trött och sjuk och vill därför gå hem. Även Lidia och Sami tyckte det var dags att gå hem. Simba stänger vid tre och det var ungefär vid den tiden som de gick hem. Makeda hade sett Ephrem ungefär fem minuter innan de gick, då var han full och han var på utsidan. Makeda kunde inte se honom när de sedan gick.

De tre går sedan till hållplatsen Lilla Bommen och när de kommer dit så står det att det var 7-8 minuter innan vagnen skulle komma. De tog spårvagnen till bostaden och gick raka vägen hem. När de kom hem så var inte Ephrem hemma. De tre sätter sig och äter av mat som var kvar från festen och detta kanske tar ca 30 minuter innan de går och lägger sig.

Makeda hade ingen mobil med sig till Simba och det hade inte Ephrem heller, det förstår hon när hon kommer hem och ser att hans mobil ligger ovanför TV:n. Hon minns att Sami ringde till Ephrem under spårvagnsresan men fick inget svar. Efter de hade ätit, så ringde hon sin väninna Sara. De brukar ringa varandra när de kommer hem efter att de varit ute tillsammans. Makeda berättade för Sara att de kommit hem och Sara frågade då om alla kommit hem och Makeda sa då att Ephrem ännu inte kommit hem. Sara avslutade samtalet med att säga att hon måste gå och lägga sig, när de pratade med varandra så hade även Sara kommit hem.

Vid 11-tiden så vaknar Makeda i sin säng och då ligger Ephrem bredvid henne. Hon märkte aldrig när han kom hem.
Makeda frågade Ephrem när han vaknade var han varit och då svarade han att han varit på klubb. Makeda frågade då med vem och han svarade då att hon inte känner dem, det är hans vänner.

Förhörsledaren frågar om det inte är så att Ephrem spelar fotboll på söndagarna ?

Makeda säger att han spelar varje söndag vid Wieselgrensplatsen. Det är ett etiopiskt

fotbollslag och de spelar vad hon tror mellan 15.30 och 17.00. Denna söndag gick han inte och spelade för att han var bakfull. Ephrem går inte ut över huvudtaget under söndagen. Istället försöker han och Makeda koppla in ett X-Box spel som de köpt.

Första gången Ephrem går ut är på måndagen, då han går till skolan som är SFI i Gamlestan.

Makeda går ut på söndagen vid 13-tiden, detta för att ta emot sina barn som sovit hos hennes föräldrar. Det är hennes far som kommer med barnen och de möts vid parkeringen. Hon tar med sig sina nycklar och öppnar dörren med låsbrickan när hon kommer tillbaka. De har tre nyckelknippor, en har hon och Ephrem har en samt hennes föräldrar har en med en Jesus bild på knippan.

När Makeda och Lidia och Sami kom hem på natten ifrån Simba så öppnade hon porten med sin låsbricka.

Förhöret nedtecknat i anteckningsform och uppläst efter hand och godkänt.

Förhör

Signerat av

Signerat datum

Polismyndighet
Västra Götaland

Enhet
LKP_GBR_UT

Diarienr
1400-K160329-10

Hörd person
Girma, Makeda

Personnummer

Den hörde är	ID Styrkt	Sätt	Ställning till misstänkt - målsägande - vittne
Annan	Ja	Känd	

Tolk

Språk

Brottsmisstanke / Anledning till förhöret
Mord

Underrättad om misstanke

Underrättad om rätt till försvarare (best i FUK 12§ iakttagna)

Försvarare/ombud önskas

Försvarare/ombud närvarande

Godtar den försvarare som rätten förordnar

Förhörsledare	Förhörsdatum	Förhör påbörjat	Förhör avslutat
Claes Nyström	2010-10-25	10:00	10:20

Förhörsplats
Ernst Fontells Plats

Typ av förhör
RB 23:6

Förhörssätt

Förhörsvittne

Utskrivet av

Berättelse

Makeda tidigare hörd i ärendet.

Makeda uppmanades att redovisa vilka nycklar går till vad och hur nyckelhanteringen går till hemma.

Makeda visade upp vid förhörstillfället sin nyckelknippa på ring. Makeda säger att det finns tre uppsättningar. Hennes mamma har en och dom två övriga har Makeda och hennes man Ephren. Makeda och Ephren har ingen personlig nyckelknippa utan båda hängs upp i hallen på klädhyllan och man tar vilken som helst när man går ut. Enda gången som Makeda väljer ut en nyckelknippa är då hon skall till barnvagnsgaraget för den nyckeln sitter bara på en av nyckelknipporna.

På den uppvisade nyckelknippan sitter tre nycklar och en nyckelbricka märkt nummer 3.
Makeda vet inte vilket nummer som står på den nyckelbrickan som Ephren har.
Nyckelbrickan användes för att låsa upp entrédörren.
En nyckel går till lägenhetsdörren patentlås, en tillhållarnyckel går till tillhållarlåset lägenheten. En mindre nyckel går till hänglåset källarutrymmet.

Makeda tillfrågad om hon sett Ephren inneha eller använda någon typ av kniv.
Makeda säger att hon aldrig sett Ephren använda eller bära kniv.

Makeda tillfrågad om Ephren är höger eller vänsterhänt.
Makeda säger att Ephren är högerhänt.

Makeda förevisades en bild på Ephren när han har på sig en vit t-tröja motiv 2 pack.
Makeda tillfrågas vad hon vet om denna tröja.

Makeda säger att den har Ephren köpt för ett tag sedan i en butik Nordstan, det är vad Ephren berättat för Makeda. Makeda tror att han bara har en sådan tröja. Eventuellt har Ephren en likadan tröja men den är svart med samma motiv.

Förhöret uppläst och godkänt

Förhör

Signerat av

Signerat datum

Polismyndighet
Västra Götaland

Enhet
LKP_GBR_UT

Diarienr
1400-K160329-10

Hörd person	Personnummer
Girma, Makeda	

Den hörde är	ID Styrkt	Sätt	Ställning till misstänkt - målsägande - vittne
Annan	Ja	Känd	

Tolk	Språk

Brottsmisstanke / Anledning till förhöret		
Mord		
Underrättad om misstanke	Underrättad om rätt till försvarare (best i FUK 12§ iakttagna)	
Försvarare/ombud önskas	Försvarare/ombud närvarande	Godtar den försvarare som rätten förordnar

Förhörsledare	Förhörsdatum	Förhör påbörjat	Förhör avslutat
Claes Nyström	2010-10-26	15:15	15:20

Förhörsplats	Typ av förhör	Förhörssätt
Ernst Fontells Plats	RB 23:6	Telefonförhör

Förhörsvittne	Utskrivet av

Berättelse

Makeda tidigare hörd i ärendet.

Makeda tillfrågas om hennes man Ephrem bär någon eller några ringar och omständigheter runt detta.

Makeda säger att Ephrem bär alltid sin vigselring som är både av vitguld och rödguld. Ibland bär han även en silverfärgad ring som är lite större med någon sten i. Denna ring köpte Ephrem i centrala Göteborg Brunnsparken av en utomhussäljare. Makeda var med och säljaren sa att det var äkta silver. Makeda tror att denna ring bar Ephrem när de gick ut efter kalaset och gick till restaurang Simba. Var denna ring är nu vet inte Makeda.
Ephrem förvarar sina ringar i byrålådan vid sängen i sovrummet.

Makeda har vid något tillfälle frågat Ephrem varför han sätter den silverfärgade ringen ovanpå vigselringen.
Ephrem har då sagt att han gör så för att silverringen inte sitter så bra och lätt ramlar av fingret.

Förhöret avslutat och godkänt.

Förhör

Signerat av

Signerat datum

Polismyndighet
Västra Götaland

Enhet
LKP_GBR_UT

Diarienr
1400-K160329-10

Hörd person
Girma, Makeda

Personnummer

Den hörde är	ID Styrkt	Sätt	Ställning till misstänkt - målsägande - vittne
Annan	Ja	Känd	

Tolk

Språk

Brottsmisstanke / Anledning till förhöret
Mord

Underrättad om misstanke

Underrättad om rätt till försvarare (best i FUK 12§ iakttagna)

Försvarare/ombud önskas

Försvarare/ombud närvarande

Godtar den försvarare som rätten förordnar

Förhörsledare	Förhörsdatum	Förhör påbörjat	Förhör avslutat
Claes Nyström	2010-11-01	09:30	09:35

Förhörsplats	Typ av förhör	Förhörssätt
Ernst Fontells Plats	RB 23:6	Telefonförhör

Förhörsvittne

Utskrivet av

Berättelse

Makeda tillfrågad vad hon känner till angående hennes mans domar i USA.

Makeda säger att hon inte känner till vad det gäller, ingen dom gäller dock något där Makeda är inblandad som målsägande eller liknande.

Makeda säger också att vill polisen veta något så får man fråga hennes man Ephren.

Förhöret uppläst och godkänt.

Förhör

Signerat av

Signerat datum

Polismyndighet
Västra Götaland

Enhet
LKP_GBR_UT

Diarienr
1400-K160329-10

Hörd person			Personnummer
Girma, Makeda			
Den hörde är: Annan	ID Styrkt: Ja	Sätt: Känd	Ställning till misstänkt - målsägande - vittne
Tolk			Språk

Brottsmisstanke / Anledning till förhöret		
Mord mm		
Underrättad om misstanke	Underrättad om rätt till försvarare (best i FUK 12§ iakttagna)	
Försvarare/ombud önskas	Försvarare/ombud närvarande	Godtar den försvarare som rätten förordnar

Förhörsledare	Förhörsdatum	Förhör påbörjat	Förhör avslutat
Claes Nyström	2010-11-10	10:05	10:30
Förhörsplats: Ernst Fontells Plats	Typ av förhör: RB 23:6	Förhörssätt	
Förhörsvittne	Utskrivet av		

Berättelse

Makeda tillfrågad om hon såg några kläder liggande på soffan eller någon annanstans som tillhör Ephren. Det gäller när Makeda gick upp på söndag morgon medan Ephren fortfarande sov.

Makeda säger att hon inte minns om hon såg några kläder.

Makeda uppmanas att berätta vad hon minns om måndagen den 27 september beträffande Ephrens förehavanden och vad Makeda och Ephren gjorde tillsammans.

Vad Makeda minns så gick Ephren upp som vanligt klockan 06.30 och åt frukost. Lämnade lägenheten cirka kl 07.00 för att åka till skolan.
Ephren brukar komma hem på eftermiddagen okänt klockslag, Makeda tror att det även var så denna måndag.
Någon av dom båda eller kanske båda två gick till dagis och hämtade barnen. De gick sedan till affären Netto och handlade troligtvis alla tillsammans. Sedan var alla hemma i bostaden, Makeda lagade mat och Ephren höll på att fixa med X boxen.

Makeda tillfrågades om hon har lånat någon jacka i samband med att de besökte restaurang Simba.

Makeda säger att hon lånade en röd jacka av Aynalem och att denna jacka skulle Ephren lämna tillbaka under måndagen.

Makeda förevisades två bilder varav den ena visar ett par jeans fabrikat ECKÖ, den andra visar ett par strumpor och en vit t-tröja med motiv 2 pack.

Makeda fick bilderna i sin hand utan någon kommentar från förhörsledaren.

Makeda-Vad är det för något?

Fhl-Känner du igen kläderna?

Makeda-Det är hans kläder, det var ju dom han hade på sig på festen. Vad är det med dom?

Fhl-Vi har hittat kläderna.

Makeda-Ok var om jag får fråga? Hemma så klart.

Fhl-Nej utomhus.

Makeda-Varför hittades dom utomhus? Dom skall ju vara hemma. Varför är dom skitiga?

Makeda tillfrågad om märket ECKÖ och hon säger att dom har Ephren köpt i USA, hade dom med sig när han kom till Sverige.
Makeda upprepar att det är hans byxor.

När bilderna visade för Makeda blev hon mycket ledsen och till synes chockad över vad hon fick se.

Makeda tillfrågad varför hon flyttade från USA.

Makeda säger att det var början på 2008 och att hon inte hade tillstånd för att jobba i USA.

Makeda tillfrågad angående hennes och barnens medborgarskap.

Makeda säger att barnen är födda i USA men har svenskt pass och är svenska medborgare.
Säger att barnen kan få amerikanskt pass eftersom dom är födda i USA.
Makeda själv är svensk medborgare.

Makeda tillfrågad beträffande Lydias pojkvän Sami ifall han har något ärr i ansiktet.

Makeda säger att hon har knappt sett honom så hon vet inte.

Makeda tillfrågad om hon vet någon annan som känner Ephren som har något ärr i ansiktet.

Makeda vet ingen.

Förhöret slut.

ECKŌ UNLTD

Förhör

Signerat av

Signerat datum

Polismyndighet
Västra Götaland

Enhet
LKP_GBR_UT

Diarienr
1400-K160329-10

Hörd person	Personnummer
Girma, Makeda	

Den hörde är	ID Styrkt	Sätt	Ställning till misstänkt - målsägande - vittne
Annan	Ja	Känd sedan tidigare	Gift med misstänkt

Tolk

Språk

Brottsmisstanke / Anledning till förhöret
Uppgifter som kan ha betydelse i utredning om mord och våldtäkt som skedde den 26 september 2010 i Göteborg.

Underrättad om misstanke

Underrättad om rätt till försvarare (best i FUK 12§ iakttagna)

Försvarare/ombud önskas

Försvarare/ombud närvarande

Godtar den försvarare som rätten förordnar

Förhörsledare	Förhörsdatum	Förhör påbörjat	Förhör avslutat
Håkan Ohlson	2010-12-07	12:10	12:20

Förhörsplats

Typ av förhör	Förhörssätt
RB 23:6	Telefonförhör

Förhörsvittne

Utskrivet av

Berättelse

Makeda tillfrågas om vem det var som brukade tvätta familjens kläder medan de bodde på Temperaturgatan. Makeda svarade att det brukade Ephrem göra. Makeda hann sällan tvätta då hon hade både skola och arbete att sköta.

Kläderna tvättades i den tvättstugan som fanns på gården. Där fanns också möjlighet att hänga upp den våta tvätten i torkrum efter tvätten.

Tillfrågad om familjen fick hjälp av någon annan att tvätta kläder. Makeda svarade att de aldrig fick hjälp av någon annan. Det hände aldrig heller att de tvättade kläder för någon annan. Det var bara familjens kläder som de tvättade.

Tillfrågad om var de förvarade den smutsiga tvätten innan den tvättades så svarade Makeda att den förvarade de i ett skåp i köket. Skåpet fanns mitt emot diskbänken. Smutstvätten lades ovanpå en spann. I samma skåp fanns också damsugaren. Längst ned i skåpet fanns några lådor.

Tillfrågad om vilka i familjen som använde kalsonger så svarade Makeda att det bara var Ephrem som använder kalsonger.

Förhöret uppläst och godkänt

Förhör

Signerat av

Signerat datum

Polismyndighet
Västra Götaland

Enhet
LKP_GBR_UT

Diarienr
1400-K160329-10

Hörd person	Personnummer
Girma, Makeda	

Den hörde är	ID Styrkt	Sätt	Ställning till misstänkt - målsägande - vittne
Annan	Ja	Känd sedan tidigare av förhörsledaren.	Gift med misstänkt

Tolk

Språk

Brottsmisstanke / Anledning till förhöret
Kunskap och iakttagelser som kan ha betydelse i utrednng gällande bland annat mord som skedde den 26 september 2010.

Underrättad om misstanke

Underrättad om rätt till försvarare (best i FUK 12§ iakttagna)

Försvarare/ombud önskas

Försvarare/ombud närvarande

Godtar den försvarare som rätten förordnar

Förhörsledare	Förhörsdatum	Förhör påbörjat	Förhör avslutat
Håkan Ohlson	2010-12-22	10:15	11:05

Förhörsplats	Typ av förhör	Förhörssätt
Polishuset, Ernst Fontells plats, I Gbg	RB 23:6	

Förhörsvittne

Utskrivet av

Berättelse

Makeda Girma tillfrågas om hon kan berätta vad hon har för någon mobiltelefon och vad för någon mobiltelefon som hennes man Ephrem har. Makeda svarade att hon har en röd Sony Ericsson Mini Xperia. Ephrem har en äldre, silverfärgad, Sony Ericsson Xperia.

Makeda tillfrågad var Ephrem brukade ladda sin mobiltelefon i lägenheten på Temperaturgatan. Makeda svarade att hon inte känner till om Ephrem har något speciellt ställe i bostaden på Temperaturgatan där han brukade ladda sin mobil.

Tillfrågad om Makeda och Ephrem kunde ladda sina båda mobiler med samma laddare. Makeda svarade att hon tror det men hon är inte säker.

Tillfrågad om Ephrem brukar ha med sin mobiltelefon så svarade Makeda att han brukade ha med sig sin mobil då han gick ut från bostaden.

Tillfrågad om sin tidigare lämnade uppgift i förhör om att när Makeda kom hem, efter att ha varit stan och på Simba, så upptäckte hon att Ephrems mobil låg ovanför TV:n. Makeda svarade att denna uppgift stämmer.

Tillfrågad om denna, Ephrems, mobil låg för laddning. Makeda svarade att hon inte minns detta.

Förhörsledarens anteckning: Makeda förevisas ett fotografi på en handske och tillfrågas om

hon känner igen denna typ av handske. Handsken finns i beslag 2010-1400-BG 12796-2. Fotografiet bifogas förhöret.
Makeda svarade att hon inte känner igen denna typ av handske. Hon har aldrig sett någon handske liknande den på fotografiet.

Tillfrågad om hur Makeda upplevde Ephrems berättelse som han fick möjlighet att berätta för henne den 9 december 2010. Makeda svarade att hon gick på magkänslan och denna sade att Ephrem talade sanning då han berättade vad som hänt..

Tillfrågad om Makeda hört hela eller delar av berättelsen vid något tidigare tillfälle så svarade Makeda att hon aldrig hört något tidigare om den berättelse som Ephrem berättade för henne den 9 december.

Tillfrågad om hon och Ephrem brukar berätta osanningar för varandra på skoj så svarade Makeda att det händer. Det gör detta för att reta varandra på skoj. Det handlar inte om allvarliga saker. Allvarliga saker berättar de alltid sanningen om.

Tillfrågad om Makeda kan ge några exempel på tillfällen då de på skoj berättar osanning för varandra. Makeda svarade att hon just vid förhörstillfället inte kommer på något exempel.

Makeda tillfrågad om hur hon ser på uppgiften om att hon tidigare i förhör uppgivit att Ephrem sagt att han efter Simba varit på fest eller klubb och senare visade det sig att detta var osant. Tillfrågad om detta kan vara ett exempel där Ephrem på skoj berättade en osann sak för Makeda. Makeda svarade att hon inte vet om det var ett exempel på att Ephrem skojade med henne.

Vid mötet med Ephrem den 9 december 2010 så berättade denne om en tidigare händelse där han hjälp en kvinna. Makeda tillfrågas om vad hon vet om denna händelse. Makeda svarade att de var en händelse från förra sommaren 2010. Ephrem och båda barnen hade varit på väg till Vågmästaregatan 1, Arbetsmarknadstorget, för att Ephrem skulle lämna in ett papper till sociala. Precis intill, kanske där diskobranden skedde, låg en kvinna på marken som Ephrem hjälpte. Makeda känner inte till vad som hade hänt kvinnan. Hon känner inte till något mer av händelsen. Däremot så tror sig Makeda känna till att någon av socialsekreterarna Angela Keule eller Helena Hasselhold hade sett när Ephrem hade hjälp kvinnan.

Tillfrågad om hur Makeda reagerade då hon fick kännedom om att Ephrem hade hjälp denna kvinna. Makeda svarade att hon tyckte det var bra att Ephrem hade hjälpt en kvinna.

Tillfrågad om vad Makeda tyckte om att Ephrem hade hjälp en kvinna på natten den 26 september 2010 då han var på väg hem från stan och Simba. Makeda svarade att det var bra att han hade hjälpte denna kvinna.

Tillfrågad om Makeda har någon uppfattning om varför Ephrem inte berättade detta för Makeda att han just hade hjälpt en kvinna på natten den 26 september utan i stället på söndagen uppger att han varit på fest eller en klubb. Makeda svarade att hon vet inte varför Ephrem inte berättade för henne att han hade hjälpt en kvinna.

Tillfrågad om det fanns någon anledning för Ephrem att tro att Makeda skulle bli arg på honom om han på söndagen hade berättat att han hade hjälpt en kvinna på natten. Så som han berättade för Makeda den 9 december. Makeda svarade att hon inte vet detta. Hon kan inte svara på denna frågan.

Förhörsledarens anteckning: sista frågan ställdes om igen till Makeda. Efter att ha funderat en

längre stund så svarade hon åter – "Jag vet inte".

Förhörsledaren delgav Makeda sitt intryck av att inte ha upplevt Makeda så som arg då Ephrem den 9 december berättade för henne om vad som hände på natten den 26 september. Makeda svarade att hon mest var chockad över att återse Ephrem och hon reagerade inte speciellt på berättelsen. Hon lyssnade och hörde att Ephrem sade att han inte hade gjort det han är misstänkt för och hon trodde på honom.

Förhöret uppläst och godkänt

2

Förhör

Signerat av

Signerat datum

Polismyndighet
Västra Götaland

Enhet
LKP_GOB_LA

Diarienr
1400-K160329-10

Hörd person	Personnummer
Girma, Lidia	

Den hörde är	ID Styrkt	Sätt	Ställning till misstänkt - målsägande - vittne
Annan	Ja	Nordea ID 12503344803	

Tolk

Språk

Brottsmisstanke / Anledning till förhöret
Hörd ang omständigheterna dagen, kvällen den 25 sept samt natten, morgonen och dagen den 26 sept.

Underrättad om misstanke

Underrättad om rätt till försvarare (best i FUK 12§ iakttagna)

Försvarare/ombud önskas

Försvarare/ombud närvarande

Godtar den försvarare som rätten förordnar

Förhörsledare	Förhörsdatum	Förhör påbörjat	Förhör avslutat
Fredrika Jaktgren	2010-09-28	19:00	20:00

Förhörsplats	Typ av förhör	Förhörssätt
	RB 23:6	

Förhörsvittne
Sjöberg, Niklas

Utskrivet av

Berättelse

Lydia (Folkbokförd som Lidia men skriver själv Lydia) berättar att hon bor tillsammans med sin mamma och pappa på . Hon läser till lärare och har 2 år kvar. Hon har en pojkvän som heter Samuel.

På dagen den 25 sept ungerfär kl 13.00-14.00 tiden åkte familjen hem till Lydias syster, Makeda och hennes man Ephrem för att fira deras två barn som fyllt år. De bor på temperaturgatan 60. Det var familj och bekanta på kalaset. Flertalet lämnar kalaset vid 21.00-tiden bla mamma, pappa, barnen och Lydias lillasyster. Kvar på kalaset/festen är Lydia själv, hennes pojkvän Samuel, Makeda och Ephrem, Aynalm och hans flickvän Youdt, Yared, Sara samt Tamene. Alla dricker men ingen blir jätte full utan är "salongsberusade".

Alla är festklädda uppger Lydia. -"det var ju ändå kalas" säger hon. Hon själv va klädd i svart tight klänning, strumpbyxor och högklackat. Killarna skjorta och snygga byxor/jeans.

Vidare berättar Lydia att de runt 00.00-tiden tar spårvagnen från temperaturgatan, 6:an och hoppar av Nordstan för att gå upp till ett ställe som heter Zimba. Hon vet dock inte exakt tidpunkt och hon betalar inte heller biljett utan hon har månadskort. Hon vet dock att klockan är efter 00.00 för att de får betala inträde på Zimba, för innan 00.00 är det gratis inträde. Zimba är öppen för alla så det var folk där som hon inte kände.

Hon uppger att hon drack ramlösa men tror att de andra i sällskapet drack alkohol. På frågan vad de druckit svarade hon både vin, öl och drinkar. De dansade och en DJ spelade.

Youdt och Aynalm lämnade sällskapet först därefter Yared. Sara skulle till sitt jobb som frukostvärdinna. Sedan lämnar Lydia, Samuel och Makede. Hon vet inte vad klockan var bara att det var sent och att hon var trött och ville hem. Zimba stänger vid 03.00. Men de hade inte tänts upp och det var folk kvar. Hon vet inte var Ephrem var någonstans, han kanske var kvar där inne eller hade åkt tidigare. Hon tänkte inte så mycket på det.

De tre tar spårvagnen från hållplats Lilla bommen, 5:an och hoppar av Temperaturgatan. Resan tar ca 10-15 minuter. Det går snabbare på natten då den inte stannar vid alla hållplatser. Hon uppger att det är inte "någon som sitter och hänger" vid hållplatsen eller uppehåller sig där. Hon säger att hon tänkte kanske inte så mycket på det då hon var i sällskap och inte behövde vara rädd. Sen tog de trapporna upp och gick hem till Makedas bostad. Det tar ca 5-10 minuter att gå men kanske fortfarande då -"det var så kallt. Man behövde jacka". Hon tror klockan är vid 04.00.

När de kommer in i bostaden är det ingen där. De äter lite och går därefter och lägger sig. Lydia och Samuel sover i barnens rum och Makeda i sitt rum. Lägenheten är en 3:a. Hon hörde inte när Ephrem kommer hem för hon sov. Hon gick upp tidigt, redan kl 08.00 och började städa undan efter festen. Då låg alla andra och sov. Vid 10.00-tiden vaknade Makeda och hon hjälpte henne städa. Samuel ligger fortfarande och sover. Det gör även Ephrem.

När jag, Fredrika Jaktgren, frågade henne om det alltid är så att killarna ligger kvar och sover och tjejerna får städa svarade hon " nej så är det inte det var mest att jag inte klara av att se det så stökigt".

Vi frågade igen om hur sällskapet var klädda och hon svarade att Samuel var klädd i blå skjorta, mörka jeans och svart skinnjacka. Ephrem bar baggy (mer lössittande) jeans -"som han alltid bär", t-shirt och en blågul jacka, Hon uppger att hon spec kom ihåg jackan då de skojade om den att den såg ut som svenska flaggan. Han bar även en mörk keps, troligtvis med bokstäver NY på.

Vidare berättar Lydia att när hon lämnar sin syster hade hon på sig tights, kängor och en större t-shirt med text "I love London".

Hon uppger att hon inte hade med sig någonting ut från lägenheten, inga kassar med skräp el dyl. Hon uppger att hon inte tänkte på om det hängde jackor i hallen eller vilka de var.

Hon säger även att hon inte var specifikt med Ephrem på Zimba hon var mest med Makeda. -"man dansar lite, går och tar sig lite luft men följer inte varandra hela tiden. Hon märkte inte om någon var väldigt full, alla var berusade men ingen jätte full.

Lydia minns att hon var uppe på toa någon gång på natten (morgonen) då såg hon att Ephrems jeans låg på soffan. Hon tror inte att de låg där när de åkte eller att han skulle bytt om innan de gick ut. -"de skulle han inte hunnit". Där låg även en större t-shirt eller en större jacka. Mörk.

Klockan var ca 12.00 när Lydia åkte från sin syster och hon åkte då till Kyrkan därefter hem för hon var trött. I måndags var hon i skolan. Hon har inte pratat med Makeda sen hon lämnade huset, förrän nu idag då när hon ringde och bad henne hämta hennes barn på dagis. Samuel gick innan henne från systerns bostad. När Lydia går sover fortfarnade Ephrem.

Hon har bra kontakt med Makeda och även Ephrem. De två har varit tillsammans i 6-7 år och de är även gifta. De bor tillsammans på Temeraturgatan med barnen. Lydia brukar alltid sova över där när hon och hennes syster varit ute och festat.

Lydia säger vidare att hon inte tänkte på att Ephrem var med hem eller tänkte på om han lämnat tidigare. -"han kanske hade gått vidare till nåt annat ställe". Hon hade ingen kontakt telefonledes med honom på väg hem. Hon vet inte om Makeda hade det. Hon vet inte om Makeda tänkte på att han inte var med sällskapet hem eller om hon var orolig. Hon sa i alla fall ingenting om det uppger Lydia. Lydia var trött och ville bara hem.

Lydia minns nu att hon vaknade till vid 06.00-06.30 tiden. Hon hörde ett ljud. Hon tror det var dörrhandtaget och tror det Ephrem som kom hem. Hon vet detta för hon minns hon kollade på klockan på mobilen och minns hon sett siffran 6. Hon vet dock inte om hon somnat om efter det eller om det var då hon gick upp på toa.

På frågan hur hon vet att Ephrem är hemma om deras sovrumsdörr är stängd svarar hon att hon är nästan säker på att hon frågat Makeda eftersom hon vet han ligger där inne och sover.

Förhörledarens ant: Lydia frågar vad det är som hänt, varför hon och hennes syster förhörs av polis. När vi svarar att vi inte kan säga mer just nu än att vi utreder ett brott svarar Lydia. "Jag kan nästan gissa själv vad som hänt". Hur tänker du nu frågar vi? Jo med det som hänt och att det varit mycket polisbilar här. Detta säger hon helt utan att verka påverkad/orolig.

Förhöret uppläst och godkänt av ant på plats.

Förhör

Signerat av

Signerat datum

Polismyndighet
Västra Götaland

Enhet
LKP_GOB_LA

Diarienr
1400-K160329-10

Hörd person	Personnummer
Girma, Lidia	

Den hörde är	ID Styrkt	Sätt	Ställning till misstänkt - målsägande - vittne
Annan	Ja	Nordea ID	

Tolk

Språk

Brottsmisstanke / Anledning till förhöret
Hörd ang omständigheter natten/morgonen den 25/26 sept. 2010.

Underrättad om misstanke

Underrättad om rätt till försvarare (best i FUK 12§ iakttagna)

Försvarare/ombud önskas

Försvarare/ombud närvarande

Godtar den försvarare som rätten förordnar

Förhörsledare	Förhörsdatum	Förhör påbörjat	Förhör avslutat
Fredrika Jaktgren	2010-09-29	11:30	11:50

Förhörsplats	Typ av förhör	Förhörssätt
	RB 23:6	

Förhörsvittne	Utskrivet av
Hennix, Johanna	

Berättelse

Lydia håller fast vid att hon sett siffran 6 i mobilen. Så klockan kan ha varit allt mellan 06.00 till 07.00 uppger hon. Eftersom hon hörde ljud säger hon till Samuel, hennes pojkvän, att det var nog Ephrem som kom hem. Det var då, när hon hörde ljudet som hon kollade på sin mobil vad klockan var.

Lydia brydde sig inte mer om det, hon var heller inte orolig om var han varit.

Lydia uppger vidare att hon inte vet klockan var när hon kom hem på natten. De enda sällskapet sagt eller nämnt var att Ephrem är inte hemma sen hade de inte pratat om det. Var han var eller om han gått vidare tänkte hon inte på mer än -"Jaha, han kanske gått vidare, vi åker hem, orkar inte vara kvar".

För Lydia kunde han lika väl varit kvar på Zimba, hon tänkte inte så mycket på det. Hon säger vidare att det kanske låter som jag inte brys mig, men så var det inte utan det var bara så jag kände, och det är ju lätt att vara efterklok att man kanske skulle tänkt annorlunda.

När de kom hem på natten åt de. De åt av den maten som stod framme efter kalaset. Ris och kyckling. De tog kanske 20-30 minuter sedan gick de och la sig. Lydia uppger att hon tror nog inte heller att hon ens tvättade av sig för hon var så trött och somnade direkt. Hon och Samuel lade sig samtidigt.

Det var ingen som kontaktade Ephrem på väg hem. Han hade inte med sig sin mobil säger Lydia. Lydia tror att hon frågade Ephrem på vägen till Zimba om var han hade sin mobil/eller om han hade sin mobil med sig. Han hade då svarat att han hade glömt den hemma. Hon tror han bara har en st, en "slide" (en sådan mobil som man för locket uppåt, förhörsledarens ant.) och färgen silver.

Lydia uppger vidare att hon tänkte inte på om mobilen låg därhemma. Vare sig när hon kom hem eller när hon städade på morgonen/förmiddagen.

Lydia uppger att hon tror hon somnat om direkt efter hon hörde ljudet från dörren/dörrhandtaget. Hon tror även att han (Ephrem) öppnat dörren in till rummet där Lydia och Samuel låg. Hon såg honom inte men hörde det. Han gick heller inte in utan bara öppnar dörren och sedan stänger den. Hon hör inte om han gör något annat i lägenheten som ex går på toaletten eller till köket köket.

Samuel gick innan Lydia gick från lägenheten på fm. Han gick vid 11.00-tiden, han gick hem. Lydia gick vid 12.00-tiden.

Klockan på mobilen har Lydia inte ställt om, utan det är den inställningen som varit sen hon köpte den för ca 2-3 år sedan.

Lydia vet inte om Makeda var orolig för var Ephrem var under färden hem. Makeda sa ingenting om det i alla fall. Hon vet inte heller om det bråkat eller något annat. -"man är ju inte med varandra hela tiden"

Förhöret uppläst och godkänt av ant på plats.

Polismyndighet
Västra Götaland

Förhör

Signerat av

Signerat datum

Enhet
LKP_GBR_SP

Diarienr
1400-K160329-10

Hörd person
Markos, Aster

Personnummer

Den hörde är
Annan

ID Styrkt
Nej

Ställning till misstänkt - målsägande - vittne

Tolk

Språk

Brottsmisstanke / Anledning till förhöret
Höras såsom moder till Makeda Girma

Underrättad om misstanke

Underrättad om rätt till försvarare (best i FUK 12§ iakttagna)

Försvarare/ombud önskas

Försvarare/ombud närvarande

Godtar den försvarare som rätten förordnar

Förhörsledare
Peter Thylén

Förhörsdatum
2010-10-06

Förhör påbörjat
10:00

Förhör avslutat
10:15

Förhörsplats
Temperaturgatan

Typ av förhör
RB 23:6

Förhörssätt

Förhörsvittne

Utskrivet av

Berättelse

Markos uppger att hon kom till Sverige 1989, då hade hennes man redan varit i Sverige i ca tre år. Deras dotter Makeda kom sedan till Sverige 1990 ifrån Etiopien.

Dottern Makeda åkte sedan till Italien där hon träffade Ephrem, vad hon minns 2005. De två flyttade sedan till USA där de födde två barn. Barnen är idag 3 och 4 år gamla.

Makeda flyttades sedan tillbaka till Sverige med sina två barn den 1 februari 2008. Ephrem kom sedan till Sverige året efter, 2009.

Angående den aktuella dagen, lördagen med barnkalaset, så kom hon själv till Temperaturgatan innan klockan 16.00. Hemma i lägenheten var då Ephrem, Makeda och barna. Hennes man kom senare, eftersom han körde taxi under dagen. På barnakalaset var ca 8 barn och ca 15 vuxna.

Vid 21-tiden så lämnade hon festen tillsammans med sin make och Mekedas två barn. Samtidigt gick hennes väninna Weletu och dennes man. Även alla andra barm gick också vid den tiden. Kvar var bara ungdomarna.

Just den här helgen var det en etiopisk högtid, det var säkert därför de skulle festa vidare under natten.

Efter att Markos lämnade lägenheten vid 21-tiden så har hon inte träffat Ephrem.

Dagen efter på söndagen så åkte Markos make och lämnade barnen på temperaturgatan. Han lämnade barnen nere vid porten på gatan och det var då Makeda som mötte upp och tog hand

om barnen.

Markos uppvisar de nycklar hon har till Temperaturgatan och knippan har en bricka med en Jesus bild och en låsbricka märkt med siffran 1. Detta är extranycklar som är hennes.

Efter det att polisen tagit Ephrem så sov Makeda hemma hos Markos från och med tisdagen och fram till torsdag eftermiddag, då hon och barnen lämnade.

Hemma hos Markos bor hon och hennes make samt döttrarna Lidia och Tirsit. Hon känner inte den killen som Lidia umgås med, hon vet att han heter Sami eller något liknande. Hon vet inte var han bor.

Markos känner inte några av Ehrems vänner, hon vet att Ephrem går i skola på dagarna.

Relaterat efter hand.

Förhör

Signerat av

Signerat datum

Polismyndighet
Västra Götaland

Enhet
LKP_GBR_UT

Diarienr
1400-K160329-10

Hörd person	Personnummer
Maza Azagie, Weletu	

Den hörde är	ID Styrkt	Ställning till misstänkt - målsägande - vittne
Annan	Nej	

Tolk	Språk

Brottsmisstanke / Anledning till förhöret
Hörd i ärendet, som kalasdeltagare.

Underrättad om misstanke	Underrättad om rätt till försvarare (best i FUK 12§ iakttagna)	
Försvarare/ombud önskas	Försvarare/ombud närvarande	Godtar den försvarare som rätten förordnar

Förhörsledare	Förhörsdatum	Förhör påbörjat	Förhör avslutat
Pekka Paasonen	2010-10-06	10:45	10:05

Förhörsplats	Typ av förhör	Förhörssätt
Temperaturgatan 60, Gbg	RB 23:6	

Förhörsvittne	Utskrivet av

Berättelse

Weletu är god väninna med Aster. Aster är mor till Makeda.

Weletu säger att hon var med på barnkalaset hemma hos Makeda och Efraim förra lördagen. Hon säger att hon kom själv till kalaset vid ca 16-16.30. Weletu säger att hon var första gästen som kom. Där fanns då redan Aster och hennes man Germa, Makeda och Efraim och deras två barn (som kalaset var för) och Lydia som är Makedas syster.
Efter en stund kom det 2-3 killar som var vänner till Efraim. Weletu säger att hon inte vet vad dessa heter, det var första gången hon träffade dem. Hon minns inte när dessa kom till lägenheten.
Hon säger att det ha varit så att ytterligare 1-2 barn fanns med på kalaset, men att hon inte vet vilka dessa var, hur de kommit dit, när de kommit eller när de gått. Hon har inte sett någon ytterligare kvinna där än de hon nämnt.

Weletu säger att hon inte vet om Lydia har någon pojkvän.

Weletu säger att Makedas barn fyllde 3 och 4 år. De hade tårta till kalaset. Det var två tårtor där vardera tårtan hade en bild av ett av barnen. Hon minns inte när tårtan kom fram.

Weletu säger att hon sedan lämnade kalaset under kvällen, minns inte när, då de hade roligt på festen. Hon lämnade tillsammans med Aster och Makedas två barn. Asters man hade lämnat tidigare för han skulle arbeta tidigt dagen efter.
De tog spårvagnen och Weletu gick av på sin hållplats Friskvädersgatan och Aster fortsatte til sin hållplats Wieselgrensplatsen. Det var inte så mörkt ute säger Weletu.
Weletu säger att det är inte första gången som barnen följer med Aster hem och sover där.

När de lämnade kalaset var Makeda, Efraim, Lydia samt Efraims två vänner kvar.

Weletu säger att hon inte vet vad de som var kvar skulle göra efteråt.

Weletu säger att första gången efter kalaset som hon hade kontakt med Aster var förra onsdagen, kvällen. Hon hade åkt dit efter att hon läst på datorn (tidningsartikel) och sett en bild på Efraim.
Det var ett vanligt foto på honom, inte något foto från en spårvagns bild.

Weletu säger att hon inte minns hur Efraim var klädd den dagen då kalaset var.

Weletu säger att under tiden som hon var på kalaset så har hon inte sett någon ta några foton.
Hon vet inte om någon tagit foton före hon kom eller efter hon lämnat.

Förhöret uppläst efterhand och godkänt.

Förhör

Signerat av

Signerat datum

Polismyndighet
Västra Götaland

Enhet
LKP_GBR_UT

Diarienr
1400-K160329-10

Hörd person
Frew Negato, Sara

Personnummer

Den hörde är
Annan

ID Styrkt
Ja

Sätt
Pass

Ställning till misstänkt - målsägande - vittne

Tolk

Språk

Brottsmisstanke / Anledning till förhöret
Mord

Underrättad om misstanke

Underrättad om rätt till försvarare (best i FUK 12§ iakttagna)

Försvarare/ombud önskas

Försvarare/ombud närvarande

Godtar den försvarare som rätten förordnar

Förhörsledare
Claes Nyström

Förhörsdatum
2010-10-13

Förhör påbörjat
13:05

Förhör avslutat
13:30

Förhörsplats
Den hördes bostad

Typ av förhör
RB 23:6

Förhörssätt

Förhörsvittne

Utskrivet av

Berättelse

Med på förhöret var även kriminalinspektör Peter Thylén.

Sara är god vän med Makeda som bor på Temperaturgatan 60 tillsammans med Ephren och deras två gemensamma barn.

Lördagen den 25 september 2010 var Sara bjuden på kalas hemma hos Makeda och Ephren för deras barn fyllde år. Sara var bjuden att komma vid kl 17.00 men kunde inte komma förrän vid cirka kl 20.00-20.30 p.g.a sitt arbete. Sara hade med sig sin morbror Fasil tfn
.

Vid den tiden som de kom så hade det övergått till en förfest för att de skulle senare gå vidare ut. Vid cirka kl 23.00 var det någon granne som knackade på och klagade på oväsen från lägenheten. Det var troligtvis Makeda som öppnade. Det tog inte så lång stund efter detta innan de lämnade lägenheten och åkte spårvagn in till centrum och gick till Simba.
Det var cirka tio personer sammanlagt som lämnade lägenheten och åkte till Simba med spårvagn. Makeda och Ephren var bland dom som åkte iväg.

Sara tror att Makeda bytte kläder till något mörkare och troligtvis var det en klänning hon tog på sig. När det gäller Ephren så har Sara inget minne av att han bytte kläder innan de åkte iväg. Sara minns att Ephren hade sin blå/gula jacka, blå jeans och en vitt t-tröja okänt om det var motiv på tröjan.

På Simba umgicks man och dansade, Sara dansade bl.a med Ephren så sent som kl 01.30-02.00. När det gäller Ephrens nykterhet så uppfattade Sara att Ephren hade kontroll på

sig.

Sara såg inget bråk eller liknande. Sara säger att hon såg hur Makeda gick ut och in på Simba och vid något tillfälle när Makeda kom in såg hon sur ut. Sara frågade vad som hänt. Makeda sa att det är Ephren. Makeda sa inget mer.

Vid cirka kl 03.00 lämnade Sara tillsammans med Fasil. Sara åkte med buss hem och var hemma vid cirka kl 03.45. Sara hann och lägga sig innan Makeda ringde vid cirka kl 04.45.

Makeda frågade om Sara sett Ephren, Sara sa nej.

När det gäller fotografering på Simba så minns Sara att Lidia hade en kamera som hon tog kort med.

Förhöret slut.

Förhör

Mord

Signerat av

Signerat datum

Polismyndighet
Västra Götaland

Enhet
LKP_GOB_LA

Diarienr
1400-K160329-10

Hörd person
Berhanmeskel, Samuel

Personnummer

Den hörde är	ID Styrkt	Sätt	Ställning till misstänkt - målsägande - vittne
Annan	Ja	ID kort, kontrollerat av P Ljungdahl, 0704	

Tolk

Språk

Brottsmisstanke / Anledning till förhöret
Vad som hände under lördagskvällen samt natten till söndagen 100925-100926

Underrättad om misstanke

Underrättad om rätt till försvarare (best i FUK 12§ iakttagna)

Försvarare/ombud önskas

Försvarare/ombud närvarande

Godtar den försvarare som rätten förordnar

Förhörsledare	Förhörsdatum	Förhör påbörjat	Förhör avslutat
Peter Ljungdahl	2010-09-30	08:35	

Förhörsplats

Typ av förhör	Förhörssätt
RB 23:6	

Förhörsvittne

Utskrivet av

Berättelse

Samuel sa att på lördagskvällen 100925 gick han hem till Ephren och "Makide" för att fira deras barns födelsedagar. Samuel har lärt känna dem genom att han är tillsammans med "Makides" syster Lydia. Samuel kom till festen på Temperaturgatan 60 ca 21:00. De som var på plats då var Ephren, Makide, Lydia, Ainalem samt hans flickvän, tre killar "Tamana", Yared och en till som Samuel inte visste namnet på. Det fanns även två tjejer där som han inte visste namnet på. Barnen var inte kvar i lägenheten då Samuel kom dit, han tror att de var hemma hos Makides föräldrar.

Det var en bra fest på kvällen, mycket trivsam, med musik och alkohol. De lämnade alla lägenheten ca 23.40 för att de skulle åka till ett ställe som heter Simba, Det är en Etipisk klubb. De gick ner till hållplatsen på temperaturgatan för att åka med spårvagnen in till stan. Samuel trodde att de åkte med spårvagn 6 in till stan för den stannade i Nordstan. De gick på i den främre vagnen men en bit bak. De var god stämning i vagnen och tjejerna sjöng och dansade.

De gick bort till Simba som ligger mitt emot Operan, Samuel sa att den ligger kanske 100 meter från 4gott på Östra hamngatan fast ut mot kanalen. Det var god stämning på Simba och Samuel sa att de drack och festade på Klubben men att ingen var överdrivet onykter i deras sällskap. Samuel sa att den enda han vet som lämnade sällskapet var Tamana som gick för att träffa några kamrater till honom men Samuel vet inte vilka de var eller vart han gick.

Vid stängningsdags, Samuel tror att de alltid stänger 03.00, var de utanför Simba och Samuel sa att Makide och Ephren bråkade. Ephren lämnade och gick in i Västra Nordstan. Samuel gick efter men inte direkt så när han sprang efter in i Västra Nordstan kunde han inte se

Ephren. Samuel gick tillbaka till Makede och hans flickvän Lydia. Samuel ringde efter honom men fick inget svar.

Samuel, Lydia och Makede gick bort till spårvagnshållplatsen vid lilla bommen. De hoppades på att Ephren åkt hem. Samuel sa att de åkte med spårvagn 5 eller 10 men troligast nr 5. Samuel trodde att de var hemma ungefär 04.00 men han är lite osäker, men med tanke på att Simba stänger 3 och att stod och pratade en stund utanför innan de gick till hållplatsen och den tid det tar att åka till Temperaturgatan trodda han att klockan var ungefär 04.00. Samuel sa att det inte var många på vagnen och när de gick av på hållplatsen temperaturgatan var det inga andra personer där vad han kunde se.

Samuel sa att de såg Ephrens mobil ligga bredvid TV:n så det var inte så konstigt att han tidigare inte svarat.

När de kom hem satt de och åt kvälls mat. Det var en ganska avmattad stämning, ingen musik var på och de var ganska trötta. Ephren var inte hemma när de kom dit och han kom inte heller hem under tiden de satt och åt kvälls mat.

Samuel somnade ganska direkt efter att han ätit kvällsmat. Han och Lydis som i barnrummet hos Makede och Ephren. Samuel vaknade på natten att han hörde hur någon kom hem, Samuel hörde när någon öppnade dörren. Samuel sa till Lydia att nu kom Ephren hem och Lydia svarade något men Samuel kommer inte ihåg vad exakt hon sa.

Samuel vaknade på morgonen och kände sig ganska pigg, han lämnade lägenheten ungefär 10.30. Samuel gick hem till sin lägenhet på Dimvädersgatan 71. Han hade tänkt att träna Kung Fu 12.00 men när han kom hem kände han att han inte orkade och ringde och sa att han inte kunde träna. Samuel gick och la sig och sov några timmar till istället för att träna

Förhör

Signerat av

Signerat datum

Polismyndighet
Västra Götaland

Enhet
LKP_GBR_UT

Diarienr
1400-K160329-10

Hörd person
Asmelash, Aynalem

Personnummer

Den hörde är
Annan

ID Styrkt
Nej

Ställning till misstänkt - målsägande - vittne
Bekant med misstänkt

Tolk
Tolkjouren. Nr 1514

Språk

Brottsmisstanke / Anledning till förhöret
Uppgifter som kan ha betydelse i utredning.

Underrättad om misstanke

Underrättad om rätt till försvarare (best i FUK 12§ iakttagna)

Försvarare/ombud önskas

Försvarare/ombud närvarande

Godtar den försvarare som rätten förordnar

Förhörsledare
Håkan Ohlson

Förhörsdatum
2010-10-20

Förhör påbörjat
12:05

Förhör avslutat
13:20

Förhörsplats
Polishuset, Ernst Fotells plats, i Gbg

Typ av förhör
RB 23:6

Förhörssätt

Förhörsvittne

Utskrivet av

Berättelse

Innan förhöret legitimerade sig Asmelash med Postens ID kort.

FÖRHÖR
Tillfrågad om Asmelash kan berätta om tillfället då han som gäst besöket festen på Temperaturgatan 60 på lördagen den 25 september 2010. Asmelash svarade att det var en fest för Makeda och Ephrems barn.

Asmelash har lärt känna Ephrem och Makeda för tre, fyra månader sedan. De lärde känna varandra genom en gemensam bekant.

Asmelash kom till festen tillsammans med sina kompisar Tamene, Yared och Yodit. Asmelash tyckte att festen på Temperaturgatan var rolig.

Förhörsledarens anteckning: Asmelash tillfrågas om han på de förevisade fotografierna kan namnge de numrerade personer som han känner igen. De förevisade fotografierna bifogas förhöret. Med hänsyn till barnen har deras ansiktet svärtats efter förevisningen.

Asmelash svarade att nummer 1 är han själv Asmelash.
Nummer 2 är Yared.
Nummer 3 vet Asmelash inte namnet på. Ej träffat förut.
Nummer 4 är Makedas mamma.
Nummer 5 är Makeda.
Nummer 6 ser Asmelash inte vem det är. Asmelash kan inte se så bra utan de glasögon som han normalt bär.
Nummer 7 är Makedas pappa.

Nummer 8 vet Asmelash inte namnet på. Ej träffat förut.
Nummer 9 vet Asmelash inte namnet på. Ej träffat förut.
Nummer 10 är Yodit.
Nummer 11 är Tamende.
Nummer 12 är Ephrem.
Nummer 13 är Makedas syster Lidia.
Nummer 14 vet Asmelash inte namnet på. Ej träffat förut.

Tillfrågad om Asmelash saknar någon på fotografierna som var med på festen.. Asmelash svarade ingen som han minns som han saknar. Tillfrågad om Sara så svarade Asmelash att han nu minns att hon kom senare. Sara kom med en gemensam kompis som heter Fasil.

Tillfrågad om det var fler än de som Asmelash nu minns som var med på festen Asmelash svarade att han inte minns fler.

Tillfrågad om vilka som fotograferade på festen. Asmelash svarade att han fotograferad på festen med Ephrems och Makedas kamera. Det är möjligt att han tagit just de kort som han precis förevisats.

Asmelash tror att det bara var denna kameran som användes till att fotografera med på festen. Tillfrågad så svarade Asmelash att han inte tog några fotografier med sin mobil.

Asmelash tillfrågades om han kan redogöra vad han hade för kläder på sig vid festen. Asmelash svarade att han hade på sig en grå tröja och under tröjan hade han en blåaktig skjorta. Dessutom hade han jeans på sig.

Tillfrågad om Ephrem så svarade Asmelash att han inte minns men han brukar ha breda kläder. Det var i alla fall jeans och Adidas skor. Asmelash minns inte färgen på varken jeansen eller skorna. Vad Ephrem hade på överkroppen minns inte Asmelash.

Angående breda kläder så tillfrågas Asmelash om han kan beskriva Ephrems klädstil. Asmelash svarade att det är bara det att kläderna är stora. Stora byxor och stora t-tröjor. Ingen speciell klädstil.

Tillfrågad om Asmelash någon gång varit med Ephrem och köpt kläder. Asmelash svarade att han vid ett tillfälle var med Ephrem som då köpte ett par byxor. De var bara de båda vid detta tillfället. Asmelash kan inte beskriva var någonstans köpet gjordes men det kan ha varit i centrala Göteborg men Asmelash är inte säker. Han minns inte vilken färg det var på byxorna som Ephrem köpte. Asmelash kan inte heller beskriva affären där byxorna köptes. Asmelash minns inte om han också köpte något vid detta tillfället. Det hela hände för mellan några veckor sedan och fyra månader sedan. Asmelash kan inte precisera sig mer än så.

Förhörsledarens anteckning: Asmelash förevisas ett fotografi som bifogas förhöret. Tillfrågad om Asmelash känner inge tröjan som Ephrem har på sig så svarade Asmelash att han känner tröjan men kan inte berätta något mer om denna.

Tillfrågad om Asmelash känner igen att det är från festen den 25 september på fotografiet. Asmelash svarade att han känner igen tillfället på fotografiet samt att även han finns med på det förevisade fotografiet.

Tillfrågad om Asmelash minns om Ephrem också hade på sig just denna tröjan då de lämnade lägenheten för att åka till centrala Göteborg och Simba. Asmelash svarade att han inte minns detta.

Tillfrågad om Asmelash märkte av något som bytte kläder innan de lämnade lägenheten för att åka till centrum och Simba. Asmelash svarade att han inte minns detta men han tror inte det.

Tillfrågad om Asmelash var påverkad av något under kvällen och natten. Asmelash svarade att han i lägenheten hade dryckigt öl men han var inte påverkad av detta. Någon annan så som droger använder varken han eller Ephrem.

Tillfrågad om det röktes vattenpipa på festen. Asmelash svarade att han minns att det fanns en vattenpipa på festen men han kan inte namnge någon enda som rökte denna.

Förhörsledaren frågade om Asmelash själv inte tycker att det är märkligt att han som var närvarande på festen där det röktes vattenpipa inte kan namnge någon. Asmelash svarade att han inte tänkte på vilka det var som rökte vattenpipa.

Tillfrågad om det bara var tobak och vatten i vattenpipan. Asmelash svarade att han inte vet detta.

Förhörsledarens anteckning: Asmelash förevisas ett fotografi , som bifogas förhöret, där han står precis bredvid där vattenpipan använts. Asmelash tillfrågas om det märkliga att han med tanke på det förevisade fotografiet inte kan namne någon som rökte vattenpipan. Asmelash svarade att han inte minns detta. Det var inget han tänkte på.

Tillfrågad så svarade Asmelash att det han uppskattar att det var sju eller åtta av dem som varit på festen på Temperaturgatan som senare tog spårvagnen till centrala Göteborg och gick till Simba. Det var, förutom Asmelash, också Sara ,Tamene,, Ephrem,, Yodit,, Makeda, Sara och Yared.

Tillfrågad om Asmelash minns hur Ephrem var klädd på då de lämnade lägenheten. Asmelash svarade att han hade på sig en jacka som var gul och mörkblå men han kan inte beskriva vilken del av jackan som var gul och vilken som var blå. Kanske jackan var halvt blå och halvt gul. Asmelash minns inte om det på jackan fanns något text eller symbol.

Tillfrågad om Asmelash sett Ephrem bära denna jackan någon gång tidigare. Asmelash svarade att han har sett Ephrem bära denna jackan vid något annat tillfälle men Asmelash kan inte beskriva när eller var.

Tillfrågad om vem som sist lämnade lägenheten på Temperaturgatan. Asmelash uppger att hans minnesbild är att alla lämnade lägenheten tillsammans. Tillfrågad om vem som låste. Asmelash svarade att han inte minns detta.

Väl på Simba så vill Asmelash beskriva det som mycket bra. Han hade roligt. Tillfrågad om Asmelash vid något tillfälle fotograferade inne på Simba. Asmelash svarade att det gjorde han inte. Inte heller med sin mobil. Han såg inte någon annan av sällskapet som gjorde det heller. Inte på spårvagnen till centrum heller.

Inne på Simba dansade alla även Ephrem. Tillfrågad om i vilken sinnesstämning som Asmelash upplevde att Ephrem var . Asmelash svarade att Ephrem var glad. Det var ju hans barns födelsedag.

Tillfrågad om Ephrem på något vis visade tecken på att vara påverkad. Asmelash svarade att det märkte han inget av.

Tillfrågad om Asmelash vid något tillfälle såg Ephrem dansa med bar överkropp. Asmelash svarade att det såg han aldrig.

Tillfrågad om Asmelash vid något annat tillfälle innan festat med Ephrem. Asmelash svarade att det har han gjort vid ett tillfälle innan. Tillfrågad så svarade Asmelash att han aldrig sett Ephrem dansa med bar överkropp.

Spontant så uppger Asmelash att när de kom till Simba så tvingades alla att ta av sig sina jackor vid entrén. De lämnade ifrån sig sina jackor och fick betala för detta samt fick sedan en bricka för att lämna då de senare skulle ha ut sina jackor igen.

Asmelash tillfrågas om han tränar fotboll. Asmelash svarade att det gör han på söndagar vid fyra tiden. Tillfrågad om Ephrem så svarade Asmelash att Ephrem tränar också fotboll med samma gäng som Asmelash. Detta har Ephrem gjort under cirka de senaste tre månaderna.

Tillfrågad om Asmelash tränade fotboll på söndagen den 26 september. Asmelash svarade att han inte tränade denna dag. Han var för trött för att träna efter att ha varit på Simba.

Tillfrågad om Asmelash och Ephrem brukar ha telefonkontakt med varandra. Asmelash svarade att de brukar ringa varandra då de sällan brukar hinna träffas men ibland kan de ta en fika ihop i stan. Annars är de upptagna på var sitt håll. Ephrem med sina barn och Asmelash med sin skola.

Tillfrågad om vad Asmelash gjorde efter att han lämnade Simba. Asmelash svarade att han tillsammans sin tjej Yodit tog en taxi till hennes bostad i Bergsjön. Adressen är Kalendervägen vid Allhelgonakyrkan. Asmelash vet inte på vilket nummer på Kalendervägen som Yodit bor.

Tillfrågad om Asmelash hade kontakt med Ephrem på söndagen den 26 september. Asmelash svarade att han på söndagskvällen ringde från sin mobil till Ephrem mobil. De pratade om hur det hade varit på Simba och Asmelash frågade Ephrem om han hade varit på fotbollen på söndagseftermiddagen.

Ephrem berättade för Asmelash att han inte varit på fotbollsträningen utan hade varit med barnen. Ephrem hade också städad lägenheten efter festen och varit trött.

Angående Simba så sade Ephrem till Asmelash att han hade tyckt att det varit roligt. Inget om hur han hade tagit sig hem eller vad han hade gjort efter att han lämnat Simba.
Ephrem nämnde aldrig något om när han hade kommit hem till lägenheten. Asmelash frågade inte.

Tillfrågad om hur Asmelash vill beskriva Ephrem så svarade Asmelash att han uppfattar Ephrem som en god människa som respekterar andra. Asmelash har aldrig sett Ephrem arg. Asmelash upplever Ephrem så som alltid med sina barn.
Spontant så uppger Asmelash att han tror att Ephrem snart kommer att släppas ut av polisen.

Tillfrågad så svarade Asmelash att han inte haft några problem med att förstå tolken.

Uppläst och godkänt

7.
6.
5.
4.

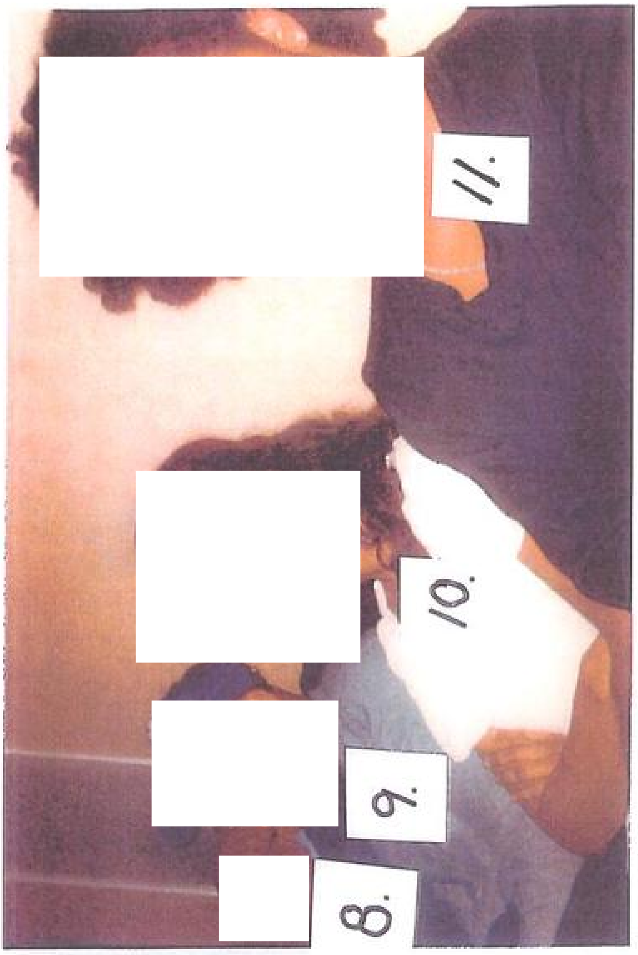
11.
10.
9.
8.

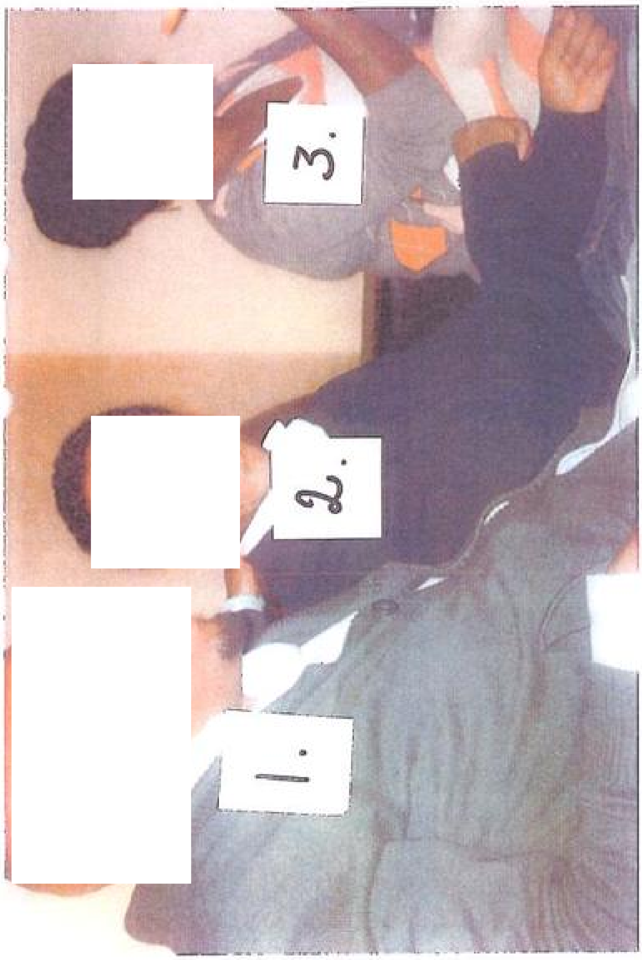
3.
2.
1.

14.

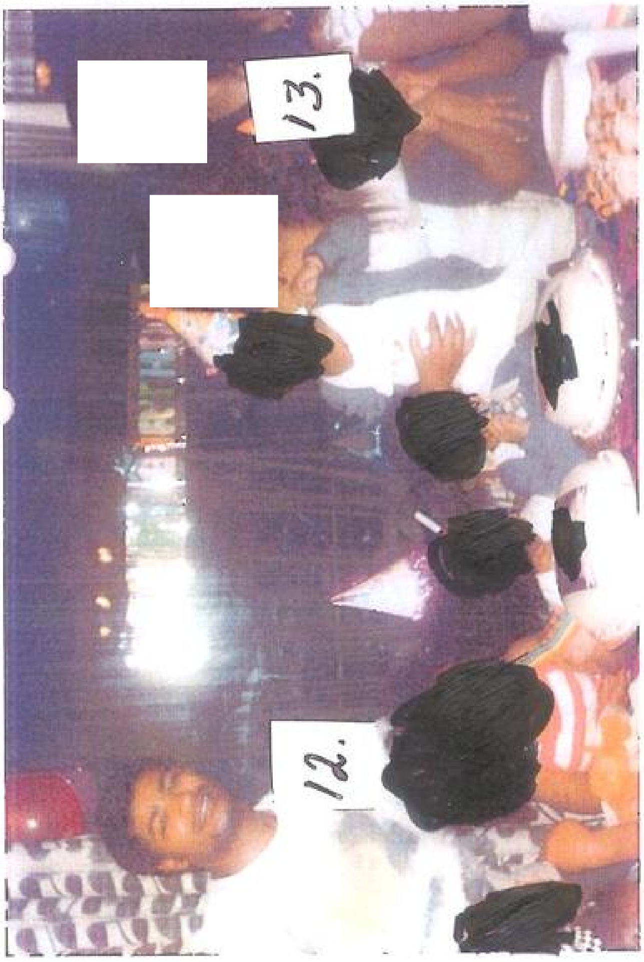
13.
12.

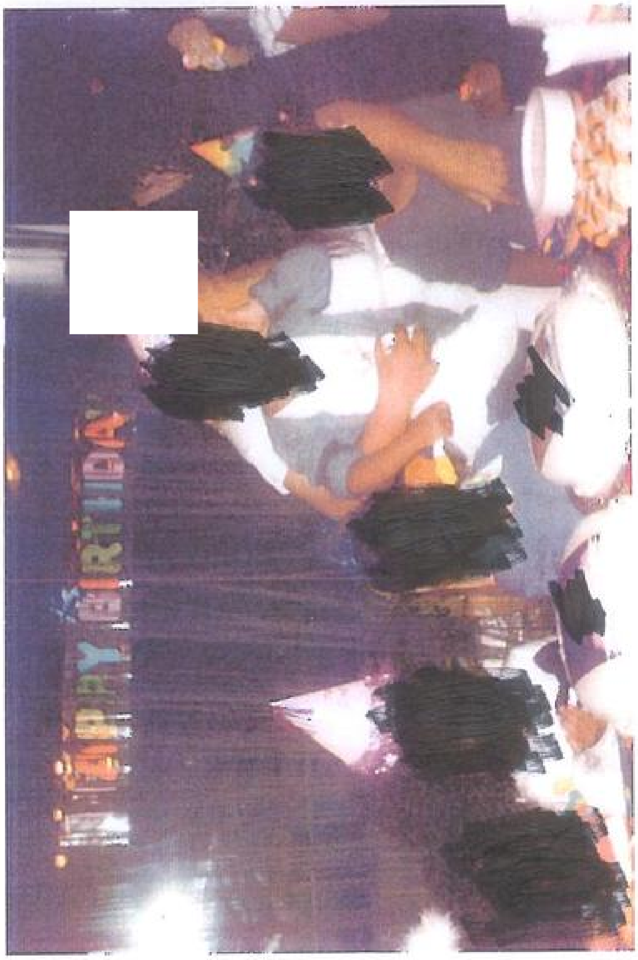

HAPPY BIRTHDAY

Förhör

Signerat av

Signerat datum

Polismyndighet
Västra Götaland

Enhet
LKP_GBR_UT

Diarienr
1400-K160329-10

Hörd person	Personnummer
Gemechu, Tamene	

Den hörde är	ID Styrkt	Ställning till misstänkt - målsägande - vittne
Annan	Nej	Bekant med misstänkt

Tolk

Språk

Brottsmisstanke / Anledning till förhöret
Uppgifter som kan ha betydelse i utredningen om ett mord som skedde den 26 september 2010 i Göteborg.

Underrättad om misstanke

Underrättad om rätt till försvarare (best i FUK 12§ iakttagna)

Försvarare/ombud önskas

Försvarare/ombud närvarande

Godtar den försvarare som rätten förordnar

Förhörsledare	Förhörsdatum	Förhör påbörjat	Förhör avslutat
Håkan Ohlson	2010-10-21	14:10	15:15

Förhörsplats	Typ av förhör	Förhörssätt
Polishuset Ernst Fontells plats i Gbg.	RB 23:6	

Förhörsvittne

Utskrivet av

Berättelse

Tamene Gemechu legitimerade sig med svenskt gällande körkort.

FÖRHÖR
Gemechu tillfrågas om det stämmer, så som förhörsledaren fått kännedom om, att han närvarade under en fest hemma hos Ephrem och Makeda i deras lägenhet på Temperaturgatan 60 den 25 september 2010. Gemechu svarade att det stämmer. Det var ett barnkalas för Ephrem och Makedas båda barn.

Tillfrågad om hur Gemechu känner Ephrem och Makeda så svarade han att det var Makeda som Gemechu först lärde känna för länge sedan. De båda gick på Burgårdens gymnasium. Sedan försvann Makeda och gifte sig. Hon flyttade utomlands, kanske USA, men kom sedan tillbaka och Gemechu och Makeda fick åter kontakt med varandra. Gnom Makeda fick Gemechu också lära känna hennes man Ephrem.

Tillfrågad om Gemechu haft kontakt med Ephrem genom Facebook så svarade han att han inte vet detta. Kontaktnätet i Facebook är så stort så Gemechu vet inte om han haft kontakt med Ephrem via Facebook..

Gemechu har framför allt lärt känna Ephrem genom gänget av etiopiska fotbollspelare som spelar tillsammans. Ephrem har spelat med dem i cirka sju eller åtta månader. När Ephrem har möjlighet så är han med och spelar. Om Ephrem har hand om barnen och därför inte kan vara med och spelar kan han komma med barnen och bara titta medan de övriga spelar.

Tillfrågad om Gemechu kom ensam eller i sällskap med något till Temperaturgatan den 25

september. Gemechu svarade att han kom tillsammans med Yared, Aynalem och dennes flickvän Yodit. De hade innan träffats i stan och hade sällskap till Temperaturgatan.

Tillfrågad om hur Gemechu var klädd den 25 september. Gemechu svarade att han var iklädd röda byxor, mörkblå V-ringad tröja samt svart skinnjacka utanpå.

Tillfrågad om hur Ephrem var klädd så svarade Gemechu att han inte är säker med Ephrem brukar alltid ha jeans så det hade han troligen och kanske en vit t-tröja.

Tillfrågad om Gemechu känner till att Yared och Aynalem varit på förhör hos polisen. Gemechu svarade att han känner till detta men att de inte har gått in på detaljer vad förhöret handlade om utan Gemechu har fått rådet att säga allt som hans minns.

Förhörsledarens anteckning: Gemechu tillfrågas om han på de förevisade fotografierna kan namnge de numrerade personerna som han känner. De förevisade fotografierna bifogas förhöret. Med hänsyn till barnen har deras ansikten svärtats efter förevisningen.

Gemechu svarade att nummer 1 är Aynalem.
Nummer 2 är Yared.
Nummer 3 Makedas kompis med Gemechu vet inte namnet.
Nummer 4 Gemechu är mycket osäker men det kan vara Makedas mamma.
Nummer 5 är Makeda.
Nummer 6 Vet inte alls
Nummer 7 Troligen Makedas pappa.
Nummer 8 ingen aning.
Nummer 9 ingen aning.
Nummer 10 är Yodit.
Nummer 11är Gemechu.
Nummer 12 är Ephrem.
Nummer 13 är troligen Makedas syster Lidia.
Nummer 14 vet inte.

Tillfrågad om Gemechu saknar någon på fotografierna som var med på festen. Gemechu svarade att Sara och Fasil kom senare. Sara har Gemechu känt till sedan de gick i samma skola Burgården. Fasil är en ny bekantskap.

Tillfrågad om vem eller vilka som fotograferade på festen. Gemechu svarade att alla tog fotografier med kameran. Gemechu tror att det handlade om en kamera. Själv tog han inga foton.

Tillfrågad om och i så fall vad och hur mycket alkohol som Gemechu drack under festen på Temperaturgatan. Gemechu svarade att han minns att han drack några öl och troligen också lite whisky. I övrigt använder Gemechu inga droger.

Tillfrågad om Gemechu vid tillfället rökte vattenpipa så svarade han att han rökte ur denna. Det var bara vanlig tobak.

Tillfrågad om det stämmer att Gemechu och flera andra senare åkte till centrala Göteborg. Gemechu svarde att det stämmer. De åkte från Temperaturgatan vid 23.30 till 24.00 tiden. De åkte spårvagnen till stan.

Det var Gemechu samt Ayanalem, Yared, Yodit, Makeda, Ephrem, Lidia, Fasil, Samuel och Sara som åkte vagnen till centrala Göteborg. Gemechu vet inte vem det var som låste

lägenheten på Temperaturgatan innan de lämnade.

Tillfrågad om Samuel, som Gemechu nämner, också var på festen på Temperaturgatan. Gemechu svarade att Samuel kom senare. Troligen efter Fasil och Sara.

Syftet med att åka till centrala Göteborg var att gå till restaurangen och baren Simba. Redan på väg dit hade Gemechu beslutat sig för att inte stanna länge. Han trivs inte där och hade innan de anlände sagt till Yared att han bara skulle följa med in för att sedan i stället gå till Rio Rio. Avsikten med att gå in på Simba var att de andra inte skulle få redan på att han inte skulle stanna och därför skulle han undvika att de andra tjatade och försökte övertala honom att stanna. Gemechu tror att han stannade cirka tio minuter inne på Simba.

Tillfrågad om Gemechu hängde av sig sin jacka inne på Simba. Gemechu svarade att han sade till att han inte skulle vara kvar och därför behövde han aldrig hänga av sig jackan.

Tillfrågad om Gemechu kan dra sig till minnes hur Ephrem var iklädd under resan in till centrala Göteborg. Gemechu svarade att så som han minns hade Ephrem fortfarande på sig sina ljusblå jeans. De var i alla fall inte mörkblå. Dessutom hade Ephrem på sig en mörk blå, i alla fall blå, och gul jacka, typ amerikansk basebolljacka. Dessutom hade han en keps som troligen var röd. Sedan hade Ephrem troligen också på sig sin vita t-tröja som han tidigare hade på sig med 2 Pac tryck på bröstet.

Tillfrågad om Gemechu har sett Ephrem iklädd detta t-tröja tidigare. Gemechu svarade att det har han inte gjort. De träffades mest på fotbollen och är inga kompisar som träffas annars. Spontant så uppger Gemechu att han inte har Ephrems mobilnummer och Ephrem har inte Gemechu mobilnummer.

Tillfrågad så svarade Gemechu att han aldrig har varit med och handlat kläder tillsammans med Ephrem. Spontant så uppger Gemechu att han inte tror att det finns så många stället som säljer den klädstil som Ephrem har. Tillfrågad om vilken stil som Ephrem har så svarade Gemechu att det är en hiphop stil som Ephrem har.

Tilfrågad så svarade Gemechu att han inte såg någon i sällskapet på sårvagnen till stan som fotograferade. Själv tog Gemechu inga foton med sin mobil.

Tillfrågad om Gemechu upplevde sig som påverkad under spårvagnsresan. Han svarade att han upplevde sig som minst påverkad av sällskapet på vagnen men alla var i någon mån påverkade. Tillfrågad om Ephrem så svarade Gemechu att han uppfattade Ephrem någon påverkade såsom alla andra. Ephrem stack inte ut på något vis. Alla var glada och hade roligt tillsammans.

Förhöret uppläst och godkänt

7.
6.
5.
4.

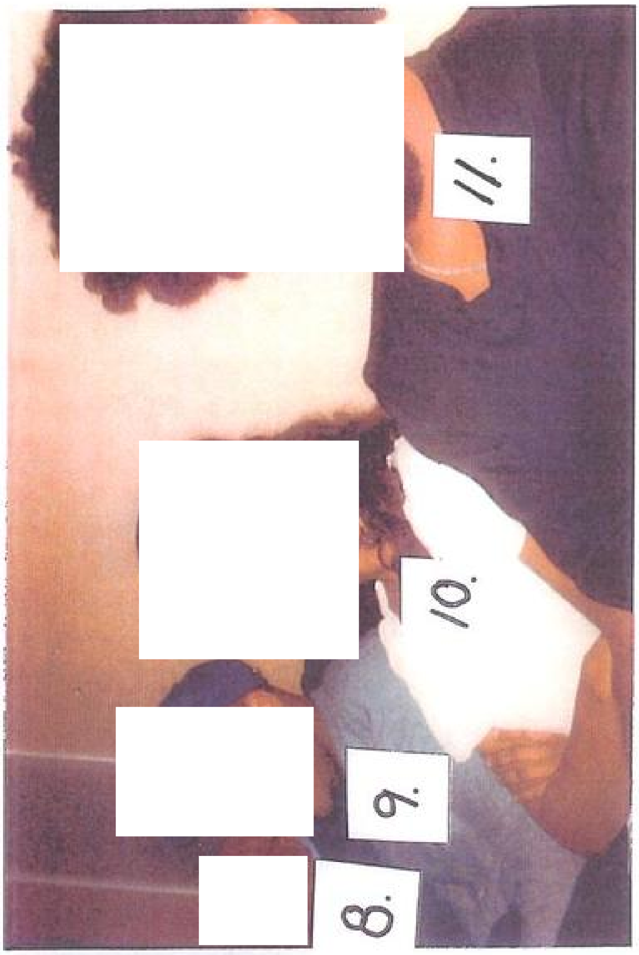
11.
10.
9.
8.

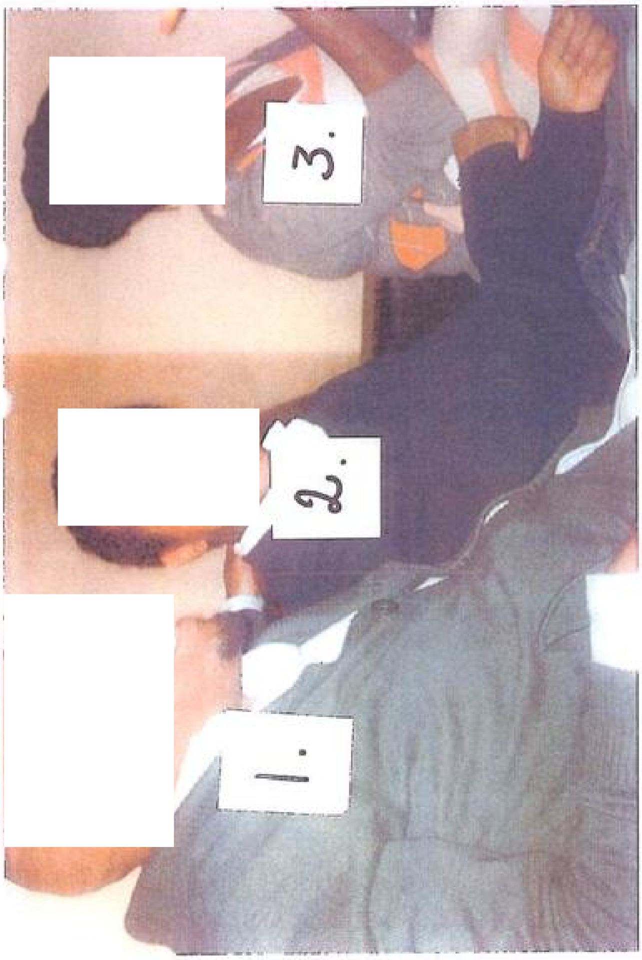
3.
2.
1.

14.
HAPPY BIRTHDAY

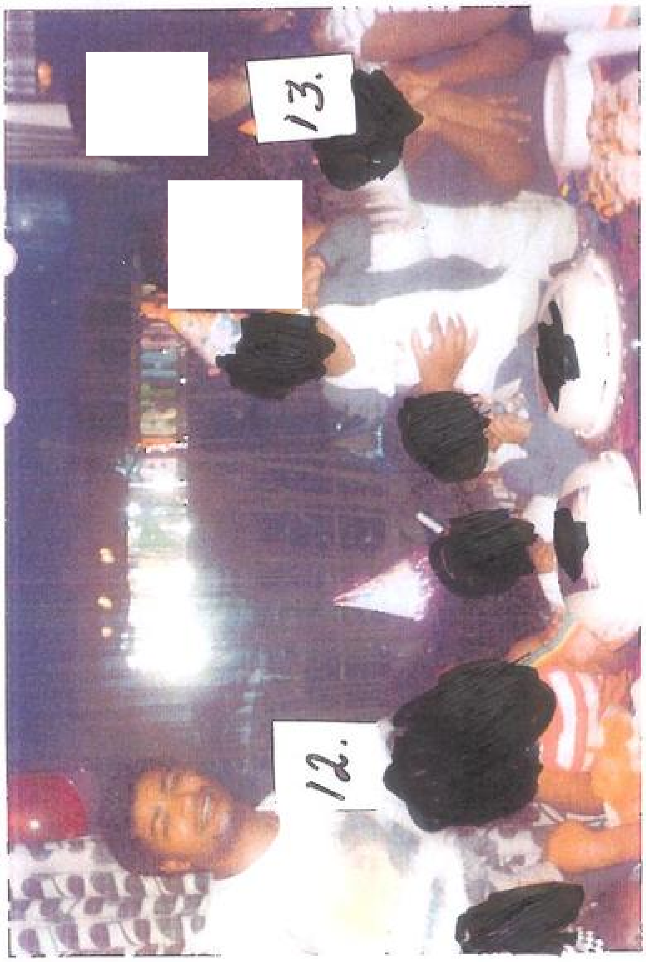
13.
12.

Förhör

Signerat av

Signerat datum

Polismyndighet
Västra Götaland

Enhet
LKP_GBR_UT

Diarienr
1400-K160329-10

Hörd person	Personnummer
Kebede, Yared	

Den hörde är	ID Styrkt	Ställning till misstänkt - målsägande - vittne
Annan	Nej	Bekant med misstänkt
Tolk		Språk

Brottsmisstanke / Anledning till förhöret
Uppgifter som kan ha betydelse i utredningen om ett mord som skedde den 26 september 2010.

Underrättad om misstanke	Underrättad om rätt till försvarare (best i FUK 12§ iakttagna)	
Försvarare/ombud önskas	Försvarare/ombud närvarande	Godtar den försvarare som rätten förordnar

Förhörsledare	Förhörsdatum	Förhör påbörjat	Förhör avslutat
Håkan Ohlson	2010-10-21	10:10	11:30
Förhörsplats	Typ av förhör	Förhörssätt	
Polishuset, Ernst Fontells plats, Gbg.	RB 23:6		
Förhörsvittne	Utskrivet av		

Berättelse

Innan förhöret legitimerade sig Yared Kebede med legitimation utfärdad av Polismyndigheten i Västra Götaland med nummer 70268334.

FÖRHÖR
Kebede får kännedom om att förhörsledaren känner till att han närvarade under en fest hemma hos Ephrem och Makeda, i deras lägenhet på Temperaturgatan 60 den 25 september 2010. Kebede tillfrågas om detta stämmer. Kebede svarade att det stämmer. Det var ett kalas för Ephrem och Makedas barn.

Tillfrågad om hur Kebede känner Ephrem och Makeda så svarade Kebede att han lärde känna de båda för cirka fyra månader sedan. Kebede träffade Ephrem och Makeda på en fest hemma hos en gemensam vän. Vännen heter Sara. Spontant så uppger Kebede att Sara också var med på festen för barnen hemma hos Ephrem och Makeda.

Tillfrågad när Kebede kom till festen i sällskap med någon så svarade Kebede att han kom till festen med sina vänner Aynalem, Tamene och Yodit.

Tillfrågad om Kebede har träffat eller pratat med Aynalem sedan i går. Kebede svarade att han har varit för upptaget för att prata med Aynalem.

Förhörsledarens anteckning: Kebede tillfrågas om han på de förevisade fotografierna kan namnge de numrerade personerna som han känner. De bifogade fotografierna bifogas förhöret. Med hänsyn till barnen har deras ansikten på fotografierna svärtas efter förevisningen.

Kebede svarade att nummer 1 är Aynalem.
Nummer 2 är Kebede själv.
Nummer 3 vet inte Kebede namnet på. Han har inte träffat kvinnan tidigare.
Nummer 4 var det första gången som Kebede träffade men hörde att det var Makedas mamma.
Nummer 5 är troligen Makeda men Kebede är inte säker. Syns dåligt på fotografiet.
Nummer 6 är troligen lillasyster till Makeda. Kebede vet inte namnet.
Nummer 7 Kebede hörde att det var Makedas pappa. Det var första gången som Kebede träffade pappan.
Nummer 8 Kebede vet inte namnet och han känner inte denne.
Nummer 9 Kebede vet inte namnet och han känner inte denne.
Nummer 10 är Yodit som är flickvän till Aynalem.
Nummer 11 är Tamene.
Nummer 12 är Ephrem.
Nummer 13 Svårt att se. Kan var Lidia som är Makedas syster
Nummer 14 Kebede vet inte namnet och han känner inte denna.

Tillfrågad om Kebede saknar någon på fotografierna som var med på festen. Kebede svarade att Sara och Fasil kom senare men var också med på festen.

Tillfrågad så svarade Kebede att han inte minns om han och eller någon annan tog och fotograferade. Tillfrågad om varför Kebede inte minns så svarade han att han bara inte minns vem som fotograferade. Kebede minns inte heller om det var en eller flera kameror som användes.

Tillfrågad om Kebede har svårt med minnet på grund av att han var påverkad. Kebede svarade att han inte tror det. På festen drack han bara fyra öl och ett glas med whisky.

Tillfrågad om Kebede fotograferade något med sin mobil. Kebede svarade att han kan fotografera med sin mobil men han är säker på att han inte gjorde detta.

På den aktuella kvällen var Kebede iklädd en svart skjorta och några byxor, troligen jeans för det brukar Kebede ha på sig. Något mer av hur han var klädd minns inte Kebede.

Tillfrågad om Kebede minns hur Ephrem var klädd så svarade Kebede att han minns att han hade på sig några jeans och någon t-tröja. Tillfrågad om färgerna på Ephrems kläder så svarade Kebede att han inte minns färgen på byxorna men tröjan var troligen vit.

Tillfrågad om Kebede någon gång varit med då Ephrem köpt kläder. Kebede svarade att det har han inte gjort. Han vet inte var Ephrem brukar köpa sina kläder.

Kebede förevisas ett fotografi som bifogas förhöret. Tillfrågad om Kebede känner ingen de kläder som Ephrem har på sig. Kebede svarade att han nu känner igen de kläder som Ephrem hade på sig på festen. Kebede vet inte om han har sett just denna t- tröja som Ephrem har på sig tidigare. Kebede vet inget om just denna tröjan annat än att bilden på tröjan föreställer en amerikansk rappare som Kebede inte vet namnet på.

Tillfrågad om Kebede rökte vattenpipa hemma hos Ephrem och Makeda. Kebede svarade att det gjorde han. Vattenpipan fanns redan hemma hos Ephrem och Makeda. Det var vanlig tobak i vattenpipan.

Tillfrågad om vad som hände efter att festen var slut. Kebede svarade att de var sju eller åtta som åkte in till centrum och gick på en annan fest på Simba. De åkte spårvagn till stan. Kebede tror att de anlände till Simba vid 23.30 till 24.00 tiden.

Det var Kebede, Makeda, Ephrem, Aynalem, Tamene, Yodit, Lidia, Sara och Fasil som åkte till stan.

Väl inne på Simba så fick de ta av sig sina ytterkläder. Kebede minns att man tvingades att betala något för att hänga av sig jackan med Kebede minns inte hur mycket. Inne på Simba upplevde Kebede det som skojigt. Alla var glada och dansade. Det gällde alla som tidigare varit hemma hos Ephrem och Makeda.

Kebede tror att han lämnade Simba när de stängde vid 03.50 tiden. Han lämnade då samtidigt som Sara och Fasil. De båda sist nämnda gick åt sitt håll och Kebede gick åt sitt håll. Kebede gick till Brunnsparken där han tog spårvagn linje 1 till Axel Dahlströms torg från vilket han sedan gick hem.

Tillfrågad om var Sara och Fasil bor så svarade Kebede att han i alla fall tror att Sara bor någonstans vid Selma Lagerlöf. Kebede vet inte om Fasil bor tillsammans med Sara.

Tillfrågad om Kebede såg någon av de som varit hemma hos Ephrem och Makeda fotograferade inne på Simba eller på spårvagnen in till stan så svarade Kebede att han inte såg att någon av dem fotograferade.

Tillfrågad om Kebede märkte av något bråk eller gräl mellan Ephrem och Makeda. Kebede svarade att han inte märkte av något sådant under kvällen eller natten.

Tillfrågad om Kebede kan beskriva hur Ephrem var klädd inne på Simba. Kebede svarade att han upplevde att Ephrem var iklädd samma kläder som han hade på sig på fetsen hemma hos Ephrem och Makeda.

Tillfrågad om Ephrem hade något jacka eller liknade på sig då han åkte med de övriga in till centrum. Kebede svarade att Ephrem troligen hade en jacka på sig. Kanske lite tjockare jacka. I övrigt kan Kebede inte lämna någon beskrivning så som färg eller annat.

Tillfrågad om Kebede kan beskriva hur han uppfattade Ephrem. Kebede svarade att Ephrem var som alla andra glad och hade roligt. Tillfrågad om Kebede upplevde Ephrem som berusad. Kebede svarade att han upplevde Ephrem som inte berusad över huvudtaget.

Tillfrågad om Kebede spelar fotboll så svarade han att han inte spelar någon fotboll.

Tillfrågad om hur många gånger som Kebede har träffat Ephrem. Kebede svarade att det är cirka fyra eller fem gånger. Det har varit på fester eller på Simba. Vid ett tillfälle har det tagit en fika ihop.

Kebede vill beskriva Ephrem som en snäll människa som hela tiden pratar om sina barn som han tar ett jättestort ansvar för. Kebede har mycket svårt att tro att Ephrem kan ha gjort det som han misstänks för.

Uppläst och godkänt

Kebede tillfrågad om han upplevde att han haft svårt att förstå förhörsledaren. Kebede svarade att han inte haft svårt för att förstå förhörsledaren.

4.
5.
6.
7.

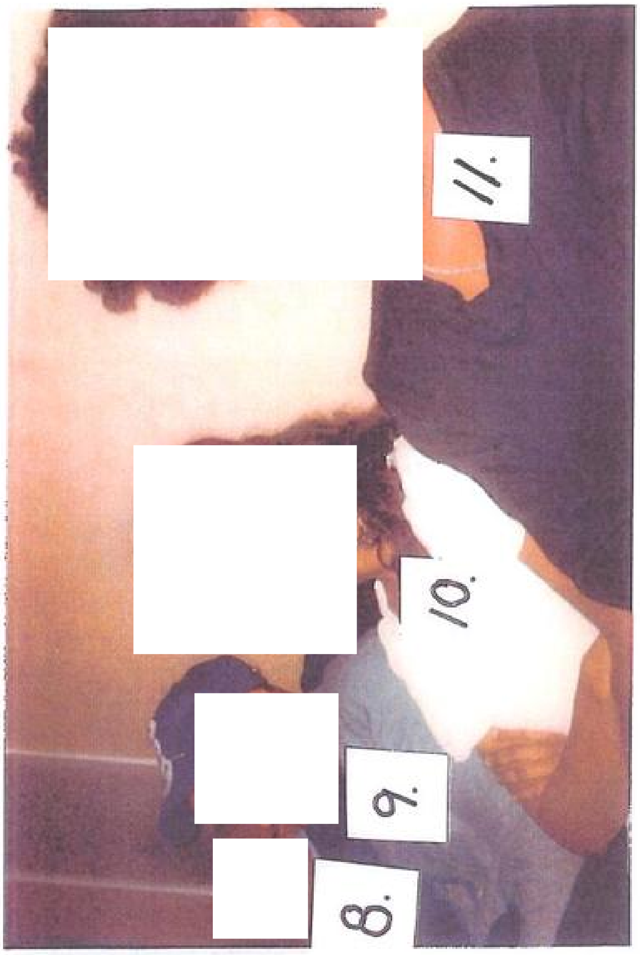
8.
9.
10.
11.

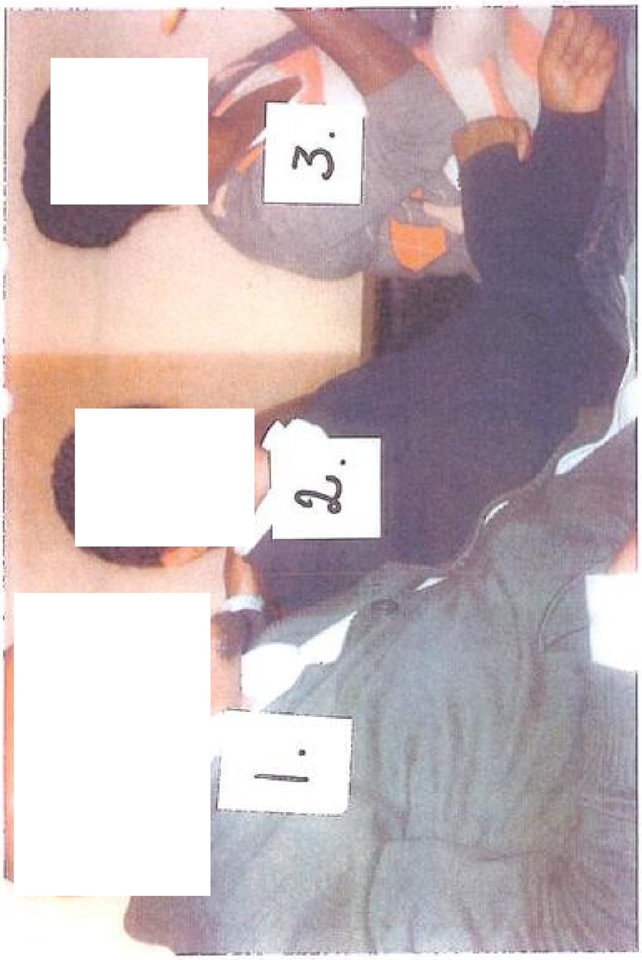
1.
2.
3.

14.

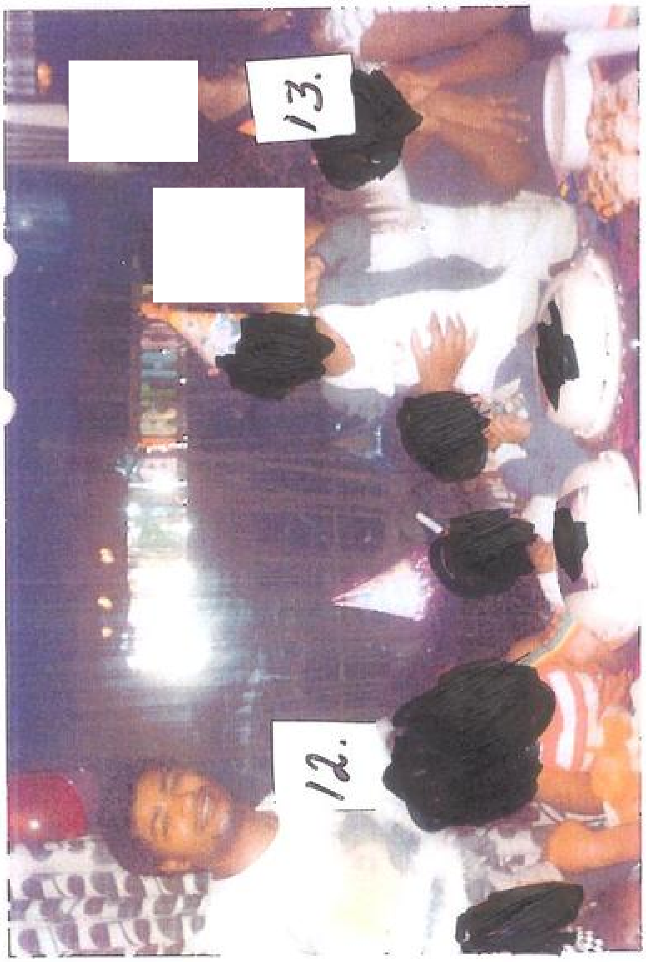
13.
12.

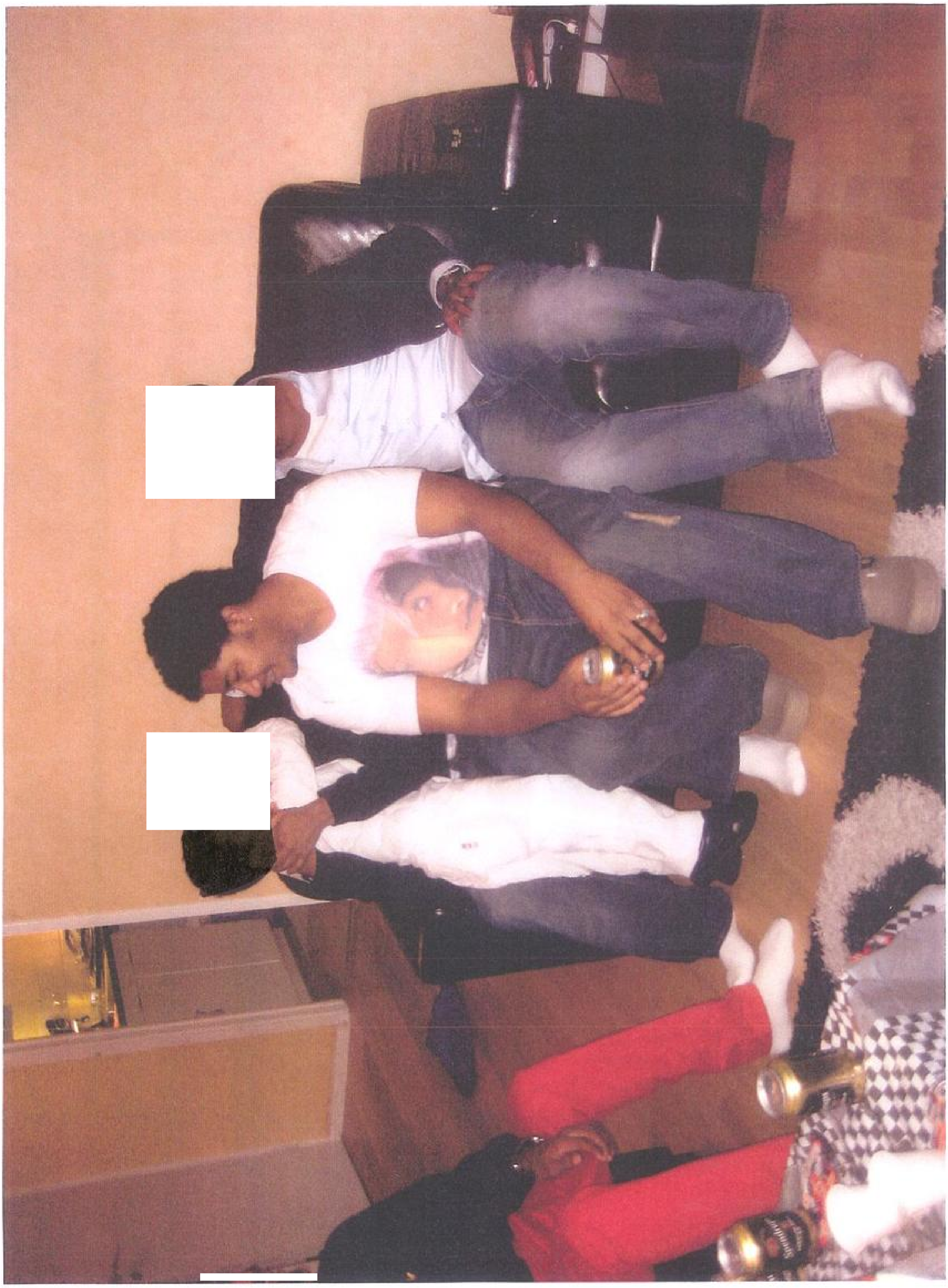

Förhör

Signerat av

Signerat datum

Polismyndighet
Västra Götaland

Enhet
LKP_GBR_SP

Diarienr
1400-K160329-10

Hörd person	Personnummer
Pettersson, Magnus	

Den hörde är	ID Styrkt	Ställning till misstänkt - målsägande - vittne
Annan	Nej	

Tolk	Språk

Brottsmisstanke / Anledning till förhöret
Spårvagnsförare på linje 5.

Underrättad om misstanke	Underrättad om rätt till försvarare (best i FUK 12§ iakttagna)	
Försvarare/ombud önskas	Försvarare/ombud närvarande	Godtar den försvarare som rätten förordnar

Förhörsledare	Förhörsdatum	Förhör påbörjat	Förhör avslutat
Anette Härd	2010-09-27	17:10	17:30

Förhörsplats	Typ av förhör	Förhörssätt
Polishuset Ernst Fontells plats	RB 23:6	Telefonförhör

Förhörsvittne	Utskrivet av

Berättelse

Magnus Pettersson kommer fortsättningsvis kallas Magnus i förhöret.

Han var spårvagnschaufför på linje 5 natten mellan lördag och söndag den 25 - 26/9 2010.

Magnus nämner att han hört på nyheterna att en flicka försvunnit på Hisingen.
När han nu blir kontaktad av polisen tänker han på en blond flicka som åkte med den sista spårvagnen.

När han kom till ändhållplatsen, Varmfrontsgatan, vid Länsmansgården gick han en runda i spårvagnen.
Det fanns tre sovande personer kvar som han väckte.
Det var en mörkhyad kille, den blonda tjejen samt en kille med nordiskt utseende.

Den mörkhyade killen och tjejen satt i mittendelen på vagnen.
Killen satt på stolen framför tjejen.
Magnus väckte tjejen först och strax därefter killen.
Han sa att det var ändstationen.
Magnus fortsätter därefter att gå till slutet av vagnen och vänder och går tillbaka.
När han är på väg tillbaka ser han att killen går av spårvagnen.

Tjejen sitter kvar och han petar på henne igen. Hon har stängt ögonen igen och han frågar om hon verkligen inte ska gå av.
Tjejen sa att hon skulle av vid nästa hållplats.
Han frågade om hon menade Temperaturgatan.
Tjejen svarar, ja.

Magnus sa, är det säkert att du ska gå av vid Temperaturgatan.
Tjejen sa bara mm, inte ett klart ja.

I samma stund börjar dörren stängas. Killen som gått av stoppar in handen mellan dörrarna för att öppna dem igen.
Killen säger Temperaturgatan som en fråga.
Magnus svarade, ja men det ligger däråt och pekade åt andra hållet.
Killen säger inget mer, han går på spårvagnen igen och satte sig bredvid tjejen.

Magnus hörde att killen försökte att prata med tjejen men hörde inte om hon svarade eller vad som sades. Det var lite mummel.

Fhl anm: Temperaturgatan är hållplatsen före ändhållplatsen, Varmfrontsgatan.

Magnus säger att när den mörkhyade killen väcktes och han sa att de var på ändhållplatsen reagerade han direkt.
Magnus tycker inte att det verkade som att han var speciellt berusad, bara trött.

Magnus gick därefter tillbaka till förarplatsen.
Den tredje personen som väcktes var en kille som satt på första raden bakom förarhytten.

Magnus nämner att han lagt märke till denne kille tidigare för han var rätt ljudlig och pratade till en början med andra i vagnen som satt längst fram. Sen somnade han.
Han gick på nånstans i centrum.
När killen väcktes tyckte han att det var tråkigt att han missat hållplatsen som han skulle gått av på. Det var nånstans i centrum. Han skulle till Majorna.
Killen åkte med tillbaka och Magnus fick väcka honom igen när de var vid Centralstationen som var slutstation.

När spårvagnen kom till Temperaturgatan var det bara den färgade killen och tjejen som gick av. Det fanns inga personer på hållplatsen som gick på.

När han stannar vid Temperaturgatan vid färden mot ändhållplatsen tror han att det är 2-3 personer som går av. Lika många ungefär gick av på ändhållplatsen.

Magnus såg att när tjejen gick av börjar hon småspringa upp för en trappa som finns vid hållplatsen.
Magnus tillfrågas om han fick uppfattningen att tjejen sprang för att hon var rädd.
Mer kanske att det var kallt. Hon drog jackan runt sig och småsprang upp för trappen.

Magnus tillfrågas vad han minns av tjejens utseende.
Att hon hade ljust hår och en midjejacka på sig.
Han tror att hon hade högklackat på sig.

Magnus tillfrågas om tjejen bar på något.
Han har för sig att hon hade en handväska över axeln.

Magnus säger att han vet inte hur det ser ut i området vid hållplatsen mer än att det är en lång trappa upp till höger. Trappan är uppdelad i tre avsatser ungefär.
Han ser att tjejen småspringer och har hunnit en och en halv trappavsats ungefär när han kör iväg.
Han ser att killen lunkar i lugnare takt åt samma håll och det sista han såg av honom var att han var på väg att ta första trappsteget.

Magnus nämner att han avvaktade lite för att se hur det gick för tjejen och tyckte att det såg ok ut när hon gick iväg.
Det kändes inte som att killen sprang efter henne så han bestämde sig för att köra iväg.

Magnus nämner att ibland ser man, speciellt på sista vagnen, när man närmar sig ändhållplatsen att killar försöker att ragga på tjejer och det är inte alltid som tjejerna uppskattar detta.
Vid detta tillfälle uppfattade han inte att killen försökte jaga efter henne.

Magnus tillfrågas om linjen heter samma på återresan till Centralstationen.
Nej, den heter nr 6. Den går in i hallen sen börjar morgontrafiken gå istället och man använder andra vagnar.

SIGNALEMENT PÅ FÄRGADE KILLEN.

Ca 20-25-årsåldern.
Inte längre än 170 cm.
Magnus är 172 cm och killen verkade vara lite kortare.
Hudfärgen var brun åt det mörkare hållet.
Magnus gissar på att han har afrikansk ursprung för att han är så pass mörk som afrikaner brukar vara.
Han kan ha haft mustasch eller någon skäggväxt.
Eventuellt fortsatte mustaschen ner mot sidorna men han är osäker på detta.

Klädsel:
Gråaktiga säckiga byxor och en blå jacka. Det var ett tryck på ryggen.
Magnus tycker att jackan liknade sådana jackor som amerikanska collegestudenter har.
Jackan stack definitivt ut. Typ av jacka har han sett tidigare men inte den blå färgen.
Den var helblå och eventuellt fanns det inslag av skinn/mocka. Det var ungefär samma färg på hela jackan men det är något som bryter i färgen och Magnus tanke är att det kan vara olika material vilket gör att färgen bryter.
En flerfärgad keps, vet ej vad det var för färg.

Magnus tillfrågas om han uppfattade om killen pratade svenska.
Han sa inget mer än Temperaturgatan så han kan inte avgöra om han pratade svenska.

Magnus tillfrågas om han känner igen killen.

Han kan inte komma ihåg att han sett honom förut. Möjligt att han skulle känna igen honom om han fick se honom igen med samma kläder.

Magnus tillfrågas om han brukar köra denna linjen.
Det händer men inte så ofta på helgerna.

Magnus tillfrågas om vad han fick för uppfattning gällande om killen hörde hemma i området.
I och med att han frågade efter Temperaturgatan på det sättet så tog han nästan för givet att han bodde i närheten.

Magnus har inget minne av att han sett killen kliva på spårvagnen.
Han kan ha suttit på sen Valand.
Mellan Hjalmar Brantingsplatsen och Eketrägatan går det av mycket folk

SIGNALEMENT PÅ TREDJE PERSONEN

Kille, 20-25 år, mörkt kortsnaggat hår, ca 180 cm lång.
Ljus hy, nordiskt utseende.

Klädsel:
Militärbeigegrön jacka något längre än midjekort, gick till halva låret kanske. Mörka jeans.

Förhöret uppläst och godkänt på telefon den 28 september 2010 efter några ändringar och kompletteringar.

KOMPLETTERANDE TELEFONFÖRHÖR

2010-09-28, kl 12.30

Magnus tillfrågas om han minns vad klockan var när turen kördes.
Det minns han inte riktigt men det var den sista turen på nattrafiken.

Magnus tillfrågas om han minns om spårvagnen gick efter tidtabellen eller om det var några förseningar.
Spårvagnen gick i princip efter tidtabellen, det kan skilja en halvminut plus eller minus till hållplatserna.
Femman utgår från Torp till Länsmansgården.

Fhl anm: Enligt tidtabellen avgick sista nattvagnen kl 04.05 från Valand.

Magnus tillfrågas om tiden som angetts på tidtabellen till åtta minuter från Valand till Hjalmar Brantingsplatsen stämmer.
Det beror på hur mycket folk man har på spårvagnen.
Normal resa, där det inte är något krångel eller ovanligt mycket folk så avviker det från några sekunder upp till någon minut från tidtabellens angivelse.

Den här natten hände inget speciellt och Magnus uppfattning är att han körde enligt tidtabell plus/minus en halv minut avvikelse.

Magnus tillfrågas om han stannade på alla hållplatser på linjen.
Han törs inte säga det man han kan säga att han stannade på alla efter Valand i centrum och kanske körde förbi en eller två hållplatser på Hisingen.

Magnus tillfrågas om trafikledningen har exakta uppgifter på hur spårvagnen håller tiden.
Han tror att de har GPS-bevakning på alla vagnar och de ska kunna följa dem i realtid.
Han vet inte hur det fungerar om de kan se om spårvagnen stannar eller passerar en hållplats.

Magnus nämner att han har en klocka i instrumentpanelen där han hela tiden kan se hur han ligger till tidsmässigt. Oftast ligger man antingen en halv minut tidig eller sen. Det är sällan man ligger exakt rätt i tid.

ÖVRIGT

Ett trafikdygn innebär att tidtabellen går över till söndag men det står ändå lördag på tidtabellen.

Förhöret återgett i konceptform och godkänt.

Förhör

Signerat av

Signerat datum

Polismyndighet
Västra Götaland

Enhet
LKP_GBR_SP

Diarienr
1400-K160329-10

Hörd person
Svensson, -Matthias

Personnummer

Den hörde är
Annan

ID Styrkt
Nej

Ställning till misstänkt - målsägande - vittne

Tolk

Språk

Brottsmisstanke / Anledning till förhöret
Resenär på spårvagnen till Länsmansgården

Underrättad om misstanke

Underrättad om rätt till försvarare (best i FUK 12§ iakttagna)

Försvarare/ombud önskas

Försvarare/ombud närvarande

Godtar den försvarare som rätten förordnar

Förhörsledare
Anette Härd

Förhörsdatum
2010-10-04

Förhör påbörjat
13:05

Förhör avslutat
13:20

Förhörsplats
Polishuset Ernst Fontells plats

Typ av förhör
RB 23:6

Förhörssätt
Telefonförhör

Förhörsvittne

Utskrivet av

Berättelse

INLEDNING

Matthias Svensson kommer fortsättningsvis kallas Matthias i förhöret.
Han ringer till polisen för att berätta att han är resenär på spårvagnen som Elin åker i.

FÖRHÖR

Mattias har via en kompis fått reda på att han var med på Efterlyst, som var i onsdags den 29/9 2010, i inslaget om Elin där man visade en spårvagnsfilm.
Kompisen skickade meddelande om detta till honom på torsdag den 30/9.

När Matthias tittade på filminslaget såg han att han var med.

Matthias nämner att han var berusad och hade somnat på spårvagnen.
Under kvällen/natten hade han varit på en fest på Lindholmen. När han skulle åka hem gick han på spårvagnen på Vågmästarplatsen.

Han skulle ha gått av på Vårväderstorget men somnade och vaknade på ändhållplatsen Länsmansgården.

Matthias vet inte om han vaknade av sig själv eller blev väckt.
När han vaknade insåg han i alla fall att han åkt för långt, det har även hänt tidigare.
Han gick av och började gå över spåren men strax därefter kommer samma spårvagn på väg tillbaka så han hoppar på igen.

Matthias tillfrågas om han lägger märke till någonting på vagnen eller i övrigt.
Han lägger inte märke till någonting.
Av resan minns han bara att han går på vagnen, vaknar på ändhållplatsen, går av för att sen strax därefter gå på vagnen igen.
Han minns inte om han går av på Milvädersgatan eller Vårvädertorget men tror att han gick av på Vårväderstorget.

På måndag fick han se uppsatta lappar om att någon var försvunnen men tänkte inte vidare på det.

Matthias nämner att han har sett på spårvagnsfilmen vart han går på och var han sätter sig och börjar fundera på om han minns någonting av det han ser eller om det bara är för att han sett spårvagnsfilmen.
Matthias slutsats är att hans minne har påverkats av att han sett filmen och tror inte att han har några egna minnesbilder från resan.
Han minns bara det som nämnts, utomhusvistelsen när han går av spårvagnen och sedan på igen är det enda han minns.

Återgett i konceptform och godkänt

Förhör

Signerat av

Signerat datum

Polismyndighet
Västra Götaland

Enhet
LKP_GBR_UT

Diarienr
1400-K160329-10

Hörd person
Svensson, -Matthias

Personnummer

Den hörde är
Annan

ID Styrkt
Nej

Ställning till misstänkt - målsägande - vittne

Tolk

Språk

Brottsmisstanke / Anledning till förhöret
Uppgifter som kan ha betydelse i utredning gällande bland annat mord som skedde den 26 september 2010 i Göteborg.

Underrättad om misstanke

Underrättad om rätt till försvarare (best i FUK 12§ iakttagna)

Försvarare/ombud önskas

Försvarare/ombud närvarande

Godtar den försvarare som rätten förordnar

Förhörsledare
Håkan Ohlson

Förhörsdatum
2010-11-12

Förhör påbörjat
12:50

Förhör avslutat
13:10

Förhörsplats

Typ av förhör
RB 23:6

Förhörssätt
Telefonförhör

Förhörsvittne

Utskrivet av

Berättelse

Förhörsledarens anteckning: Då Matthias Svensson i tidigare förhör namngivits med sitt förnamn kommer så också att ske i detta förhör.

FÖRHÖR
Matthias tillfrågas om han kan beskriva hur han var klädd den aktuella natten då han var på väg med spårvagnen den 26 september 2010. Matthias svarade att han hade på sig rostbrun, kanske lila färgad, jacka i nylon av märket Fred Perry. Jackan är enfärgad men med vit dragkedja och typisk Fred Perry märke på ena bröstet. Märket är i formen liknande en lagerkrans. Under jackan hade Matthias på sig en svart huvtröja. Eventuellt hade Matthias huvan uppdraget över huvudet på vagnen. Dessutom hade Matthias på sig blå jeans och svarta skor av märket Reebok.

Tillfrågad om det fanns någon ytterligare märkning på jackan så svarade Matthias att han tror sig minnas att det fanns längsgående vita markeringar på jackans båda armar med Matthias är inte helt säker.
Förhörsledarens anteckning: Matthias som befinner sig utomhus med på väg hem lovade att titta noga på sin jacka varpå förhörsledaren senare skulle höra av sig. När så förhörsledaren återkommer så har Matthias kontrollerat och han har då konstaterat att på jackans båda armar finns ett streck som går från jackans krage och ned till ärmens mudd.

Tillfrågad om Matthias var ensam eller i sällskap med någon bekant då han klev på vagnen på Vågmästareplatsen. Matthias svarade att han var ensam. Han varit vid tillfället kraftigt berusad och kan inte uppge om han klev på vid hållplatsen Vågmästareplatsen eller Wieselgrensplatsen men Matthias tror att det troligen var Vågmästareplatsen.

Matthias kan inte beskriva hur många vagnar det fanns i tågsetet och han kan inte uppge om det var en ny eller gammal typ av vagn som han gick på i. Spontant så uppger Matthias att han känner till att det finns tre typer av vagnar beroende på deras ålder men han kan inte uppge vilken typ av vagn som han klev på i.

Matthias tror att det fanns fler passagerare då han klev på vagnen men han har ingen uppfattning av hur många och han kan inte beskriva någon. Matthias minns att han somnade och vaknade vid ändhållplatsen. Matthias vet inte vad det var som gjorde att han vaknade. Det var inte första gången som han på grund av berusning somnat och åkte till ändhållplatsen i Länsmansgården. Tillfrågad så svarade Matthias att han tror att ändhållplatsen heter Varmfronts någonting. Matthias är inte säker. Han och hans bekanta brukar bara säga ändhållplatsen i Länsmansgården.

Matthias gick av vid ändhållplatsen och ställde sig och vänta på nästa vagn vid hållplatsen på andra sidan vändslingan. Upptäckte att samma vagn som Matthias suttit kom körande varpå Matthias gick på ingen. Matthias minns inte om han satte sig på samma vagns eller samma plats som han hade suttit på då han åkte till ändhållplatsen. Matthias minns att han satte sig vid ett fönster och tittade ut för att inte somna igen och behöva vakna vid Brunnsparken.

Matthias minns inte några passagerare ombord på vagnen. Han vet inte om han klev av på Mildvädersgatan eller Vårvädersgatan då han skulle hem men troligen gick han av vid Vårvädersgatan.

Tillfrågad om hur Matthias ser ut så svarade han att han är 185 centimeter lång, smal kroppsbyggnad, och har långt hår och mustasch. Håret är mer mörkt än ljust.

Tillfrågad om Matthias ringt till TV programmet Efterlyst så svarade Matthias att det har han inte gjort.

Från koncept, efter hand, uppläst och godkänt

Förhörsledarens anteckning: På uppmaning av förhörsledaren kommer Matthias att inkomma till Polishuset på måndagen den 15 november för att se om han kan identifieras på övervakningsfilm från Göteborgs spårvägar.

Polismyndighet
Västra Götaland

Förhör

Signerat av

Signerat datum

Enhet
LKP_GBR_UT

Diarienr
1400-K160329-10

Hörd person	Personnummer
Svensson, -Matthias	

Den hörde är	ID Styrkt	Ställning till misstänkt - målsägande - vittne
Annan	Nej	

Tolk	Språk

Brottsmisstanke / Anledning till förhöret
Iakttagelser som kan ha betydelse i utredningen om ett mord i göteborg den 26 september 2010.

Underrättad om misstanke	Underrättad om rätt till försvarare (best i FUK 12§ iakttagna)	
Försvarare/ombud önskas	**Försvarare/ombud närvarande**	**Godtar den försvarare som rätten förordnar**

Förhörsledare	Förhörsdatum	Förhör påbörjat	Förhör avslutat
Håkan Ohlson	2010-11-15	14:25	14:45

Förhörsplats	Typ av förhör	Förhörssätt
Polishuset, Ernst Fontells plats, i Gbg.	RB 23:6	

Förhörsvittne	Utskrivet av

Berättelse

Förhörsledarens anteckning: Matthias Svensson förevisas fotografier från övervakningskameran från Göteborgs spårvägar för att se om det eventuellt är han som finns sittande som passagerare på vagnen. Fotografierna bifogas förhöret.

Matthias uppger att han känner igen sig själv som passagerare på vagnen. Spontant så uppger Matthias att han kände igen sig redan då han fått tips av en vän att han fanns med då TV programmet Efterlyst visade upp filmen från övervakningskameran. Trots att Matthias ansikte var "maskerat" kände han igen sig direkt.

Matthias tillfrågas om han kan dra sig till minnes om han såg till den andra mannen på fotografiet på övervakningsfilmen. Matthias svarade att han inte känner igen eller kommer ihåg denne. Det gjorde inte Matthias heller då han såg övervakningsfilmen från TV programmet Efterlyst. Matthias var vid tillfället för spårvagnsresan kraftigt berusad.

Matthias förevisas ytterligare ett fotografi från övervakningsfilen och tillfrågas om förhörsledaren uppfattat det hela rätt att det på filmen ser ut som att Matthias pratar i en mobiltelefon.

Matthias svarade att han håller med förhörsledaren om att det ser ut som ett samtal i mobil men något sådan minns inte Matthias från detta tillfället. Ingen annan har heller sagt något till honom att han pratat i mobil med någon just under denna spårvagnsresan. Det går inte heller, enligt Matthias, efter så lång tid se på någon telefonlista i mobilen om något telefonsamtal ägt rum.

Spontant så uppger Matthias att det också kan vara så att vad som syns på fotografiet är att

han lägger sitt hår bakom örat vilket är en vanlig rörelse för Matthias.

Matthias tillfrågas om han känner till någon krog på Andra Långgatan som han besökt. Matthias svarade att han minst en gång i veckan besöker krogarna Sejdeln, Kelly eller Kings Head där man kan köpa billig öl. Mest av de tre krogarna besöker Matthias Kelly.

Matthias tillfrågas om han kan dra sig till minnes om han har pratat med en kvinna inne på Sejdeln och uppgivit att han varit med på samma vagn som Elin som senare hittades mördad.

Matthias kan inte dra sig till minnes någon sådan kvinna men han har på krogen pratat med sina vänner om resan som de visade sig att intresset varit stort för. Bland Matthias vänner är det känt att Matthias gjorde spårvagnsresan där det senare visade sig att också Elin som blev mördad åkte med. Av denna anledning får Matthias ofta frågor om detta. Det skulle kunna tänkas att någon kvinna inne på tillexempel Sejdeln kan ha överhört ett samtal som Matthias haft med sina bekanta.

Från koncept, efter hand, uppläst och godkänt

Förhörsledarens anteckning: Kvinnan som omnämns sist i förhöret har ringt in ett tips till Polismyndigheten i Västra Götaland. Då förhörsledaren ringde det antecknade mobiltelefonnumret på underrättelseupslaget så visade sig detta vara fel (fanns inget aktivt nummer). Några andra, sökbara, uppgifter på uppgiftslämnare finns inte.
Matthias uppger sig aldrig ha studerat på Handelshögskolan vilket kvinnan uppgivit att mannen inne på Sejdeln uppgivit för henne att han gjorde.

Verint Mobile Video Player
Camera 06
Ready

Verint Mobile Video Player
Camera 06
Ready

Verint Mobile Video Player
File View Playback
CAM:6 Sun Sep 26 04:10:36 2010
Ready

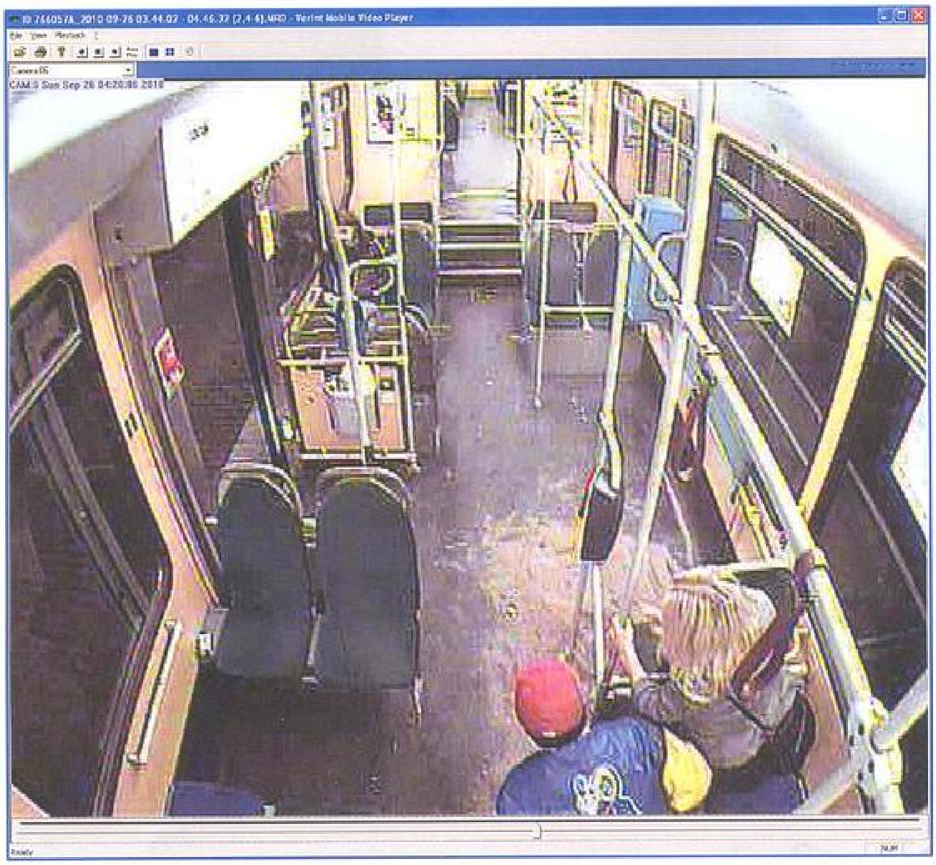
Verint Mobile Video Player
Ready

Förhör

Signerat av

Signerat datum

Polismyndighet
Västra Götaland

Enhet
LKP_GBR_SP

Diarienr
1400-K160329-10

Hörd person	Personnummer
Simonsson, Camilla	

Den hörde är	ID Styrkt	Ställning till misstänkt - målsägande - vittne
Annan	Nej	

Tolk	Språk

Brottsmisstanke / Anledning till förhöret
Gjort fynd i papperskorg vid Lenvädersgatan, Göteborg

Underrättad om misstanke	Underrättad om rätt till försvarare (best i FUK 12§ iakttagna)	
Försvarare/ombud önskas	**Försvarare/ombud närvarande**	**Godtar den försvarare som rätten förordnar**

Förhörsledare	Förhörsdatum	Förhör påbörjat	Förhör avslutat
Anette Härd	2010-09-27	11:55	12:30
Förhörsplats	**Typ av förhör**	**Förhörssätt**	
Tjänstebil, vid Lenvädersgatan	RB 23:6		
Förhörsvittne	**Utskrivet av**		

Berättelse

Camilla Simonsson kommer fortsättningsvis kallas Camilla i förhöret.
Hon är fastighetsskötare på Norra Biskopsgårdens Panncentral, (NBPC)

Idag den 27 september 2010 började hon sin arbete kl 07.30 på Önskevädersgatan.

Hennes kollega Lars Erik Johansson började kl 07.00.

Camilla sammanstrålade med Lars-Erik utanför Pizzeria Reale på Önskevädersgatan.
Arbetsuppgiften var att tömma papperskorgar och plocka upp skräp på marken.

Lars-Erik hade sopvagnen och hade redan påbörjat tömning av papperskorgar med start från Panncentralen och vidare till "Höghuset" och butikscentret.
I papperskorgarna finns en grå plastsoppåse och dessa soppåsar töms i en större plastsäck.

Fhl anm: Det som benämns "Höghuset" ligger på Önskevädersgatan vid butikscentrat där bland annat Pizzeria Reale ligger.

Camilla och Lars-Erik går tillsammans och tömmer papperskorgar.
De börjar gå längs fastigheterna med adress Lenvädersgatan 3-27 och vidare till Vintervädersgatan.

Fhl anm: Fastigheterna med adresserna Lenvädersgatan, Önskevädersgatan och Vintervädersgatan ligger i en cirkel med en grönyta i mitten där det finns ett antal papperskorgar.

När de kommer till Lenvädersgatan 1 lämnas en full sopsäck i ett soprum. Dessa sopor kommer från tömningen vid höghuset och butikscentret där Lars-Erik gjorde mesta delen själv.

De fortsätter på Lenvädersgatan och börjar fylla på sopor i en ny plastsäck från Lenvädersgatan 1.

Camilla tillfrågas när man senast utförde tömning av papperskorgar.
Det gjordes i fredags den 24/9 på morgonen.
De började vid samma tidpunkt då. Lars-Erik kl 07.00 och Camilla kl 07.30.

Hon uppskattar att tömningen av aktuell papperskorg gjordes från kl 08.10 – 08.40 på fredag och mellan kl 08.10- 08.20 idag den 27/9.

De tömmer papperskorgar tom Lenvädersgatan 15. Därefter går "de upp för backen" och fram till aktuell papperskorg som ligger efter en gångbana som går igenom grönområdet.

Fhl anm: Camilla har pekat ut aktuell papperskorg och personal från TR dokumenterar området.

Camilla är den som tömmer aktuell papperskorg. Hon lyfter upp locket och ser att det ligger en svart handväska högst upp.
Hon noterar att ett handtag eller rem på väskan verkar söndrigt så hon tänkte direkt på väskryckning.
När hon lyfter upp väskan ser hon att det ligger ett körkort under väskan.
Camilla tar av sig handskarna för att se om det finns något i väskan vilket det inte gör.
Hon tar hand om körkortet och slänger väskan i den grå plastpåsen som slängs i den större plastsäcken.
Camilla nämner att hon inte knöt för den grå plastpåsen så det kan ha ramlar ur skräp från plastpåsen in i säcken.

Camilla noterade att körkortet var utställt på en tjej.
De fortsatte att tömma papperskorgar och samla skräp nere vid lekplatsen och på Lenvädersgatan 17 – 19 –21 och sen är sopsäcken full.

Vid fikarasten vid 9-tiden gick Camilla och lämnade körkortet till Ing-Britt Klarin som sitter på fastighetsskötarexpeditionen.
Klarin började att söka efter tjejen på Internet och fick fram att hon var anmäld försvunnen och ringer och meddelar polisen.

Camilla började jobba igen och blev uppringd av Klarin. Hon blev ombedd att hämta den grå soppåsen där handväskan var slängd.
Camilla gick sen och lämnade soppåsen till Klarin.
När hon tog påsen plockade hon lite i den och lade märke till att det låg svarta strumpbyxor, svarta skor, svarta trosor, en sminkväska och lösa sminksaker, en lös cigarrett tror hon låg i sminkväskan. Ett cigarettpaket, okänt märke, hon vet inte om det var öppnat eller oöppnat, tuggummipaket, okänt märke.
Sen fanns det lite mer smågrejer/skräp men inte så mycket.

Camilla nämner att hon såg att det fanns avföring på strumpbyxorna.

Camilla tillfrågas om det är någon mer än hon som tagit i körkortet.
Ing-Britt Klarin har också tagit i det.

Förhöret uppläst i konceptform och godkänt

ÖVRIGT

Camilla nämner att det har stått en container bakom höghuset, som har två adresser, Önskevädersgatan och Väderbodarna 2 under ett antal dagar.
Camilla tror att den kom dit i tisdags, (21/9).
Eftersom man inte får slänga grovsopor längre brukar det ställas upp en container ett par gånger om året.
Aktuell container hämtades i morse av Renova.

När Camilla kom till polisens brytpunkt vid Önskevädersgatan nämnde hon att allt skräp som låg i soppåsen kanske inte kom med utan kan ha fallit ur i den större sopsäcken.
Hon ombads hämta sopsäcken och lämnade den till polisen.

Det visar sig vara två sopsäckar som lagts i sopbehållare på Lenvädersgatan 1. De hämtas av mig och Camilla efter förhöret och lämnas till yttre befäl vid brytpunkten, Önskevädersgatan.

Fastighetsskötarexp:
Ing-Britt Klarin
Önskevädersgatan 49
031-535166,

KOMPLETTERANDE TELEFONFÖRHÖR

2010-09-28, kl 10.40.

Camilla tillfrågas hur sakerna som hon nämnt låg i papperskorgen.

Allt låg löst i den grå soppåsen.

Camilla tillfrågas vad hon gjorde med sakerna.

Hon lade över strumpbyxorna i en vit plastpåse. Eventuellt var det en ICA-påse och resten av grejerna lade hon i en grå likadan soppåse som låg i papperskorgen.

Strumpbyxorna lade hon i den vita plastpåsen för att det var ofräscha och luktade.
Den vita Ica-påsen tror hon inte låg i papperskorgen. Hon tror att hon hittade den i den stora sopsäcken.

Camilla tillfrågas vad hon har tagit i utan handskar av de nämnda sakerna.
Hon kommer inte ihåg riktigt men hon kan ha tagit i både väskan och något klädesplagg utan handskar. Det skedde när hon upptäckte väskan och tittade i papperskorgen om det fanns några värdeföremål.

Förhöret återgett i konceptform och godkänt.

Förhör

Signerat av

Signerat datum

Polismyndighet
Västra Götaland

Enhet
LKP_GBR_UT

Diarienr
1400-K160329-10

Hörd person
Johansson, Lars-Erik

Personnummer

Den hörde är
Annan

ID Styrkt
Nej

Ställning till misstänkt - målsägande - vittne

Tolk

Språk

Brottsmisstanke / Anledning till förhöret
Fastighetsskötare i området, Önskevädersgatan mfl gator.

Underrättad om misstanke

Underrättad om rätt till försvarare (best i FUK 12§ iakttagna)

Försvarare/ombud önskas

Försvarare/ombud närvarande

Godtar den försvarare som rätten förordnar

Förhörsledare
Anette Härd

Förhörsdatum
2010-10-12

Förhör påbörjat
10:25

Förhör avslutat
10:47

Förhörsplats
Tjänstebil, Önskevädersgatan, Göteborg

Typ av förhör
RB 23:6

Förhörssätt

Förhörsvittne

Utskrivet av

Berättelse

Lars-Erik Johansson kommer fortsättningsvis kallas Lasse i förhöret.
Han är anställd av Norra Biskopsgårdens Panncentral som fastighetsskötare.
De har uppdrag från sju bostadsrättsföreningar som finns i området.

Måndagen den 27/9 2010 började han att jobba kl 07.00.

Han utgår från Panncentralen på Önskevädersgatan 49.
Han har två sopsäckar med sig, en papperssäck som han samlar upp löv och skräp som han krattar ihop från marken och en plastsäck som han lägger soppåsarna i som finns i papperskorgarna i området.

Fhl anm: Jag har sammanträffat med Lasse och vi går rundan som han gick vid aktuellt tillfälle. Han pekar ut vilka papperskorgar han tömmer.
En karta över området bifogas förhöret där papperskorgarna är markerade fram till Lenvädersgatan 1.

Första papperskorgen ligger nära panncentralen och står vid gaveln på Önskevädersgatan, närmaste portuppgång är 51.
Därefter töms papperskorgarna på Önskevädersgatan 51, 53 och 55.
Lasse går därefter över gatan till fastigheten där det bland annat inryms några affärer och en pizzeria.
På gaveln av denna fastighet står en papperskorg som töms.
Därefter fortsätter Lasse att gå efter affärslängan och tömmer en papperskorg som är placerad på affärsgågatan.

Utanför Pizzeria Reale möter arbetskamraten Camilla Simonsson upp och de fortsätter tillsammans att städa i området och tömma papperskorgar. Klockan är ca 07.35 när de träffas.

Lasse och Camilla fortsätter till vänster på Lenvädersgatan, se karta, och tömmer papperskorg som står utanför Lenvädersgatan 5.
Därefter vidare till Lenvädersgatan 1 där det står en papperskorg i en portal. Där finns även ett soprum där de slänger papperssäcken med löv samt plastsopsäcken.

De fortsätter på Lenvädersgatan och tömmer papperskorgar och städar upp i området.

Fhl anm: Se även förhör med Camilla Simonsson.

När de kommer till Vintervädersgatan 15 går de upp för en liten backe och därefter till höger där papperskorgen står som de hittade en väska och ett körkort.
De såg väskan först och tänkte att det kanske rörde sig om en väskryckning eftersom handtaget var lite trasigt på väskan.

Lasse tillfrågas om han rörde körkortet.

Han minns inte säkert men tror att han kan ha tagit i det.

Lasses minnesbild är att Camilla går direkt till panncentralen, där expeditionen ligger, med körkortet. Ing-Britt på expeditionen sökte fram telefonnummer till körkortsinnehavaren.
Som Lasse har hört i efterhand så ringde Ing-Britt och lämnade meddelande på mobilsvar att körkortet var hittat.
Därefter sökte Ing-Britt vidare på Internet och fick fram att flickan var efterlyst. Det var hon eller Camilla som ringde till polisen.

När Camilla gått iväg fortsätter Lasse att städa upp i grönområdet och tömde papperskorgarna på Vintervädersgatan 17, 19 och 21.
Därefter är sopsäcken full och han slänger den i soprummet på Vintervädersgatan 21.

Fhl anm: Efter förhöret träffar jag på Lasse igen i området. Han har pratat med Camilla och säger att han kanske minns fel när det gäller att Camilla gick direkt till expeditionen med körkortet. Camilla har sagt att hon gick dit när de hade fikarast.

Förhöret återgett i konceptform och godkänt

BILAGOR

1. En karta över området där papperskorgarna är markerade fram till Lenvädersgatan 1.
Anm: Det är åtta papperskorgar som töms.

2. Ett flygfoto hämtat från Eniro som visar hela städrutten i aktuellt område och soprummens placering.

7.

eniro

Vad söker du? produkt, tjänst, företag, person, nummer

Var? område, adress, plats, ort

Kartsök

Företag Personer Kartor Vägbeskrivning Begagnat Webb Skriv ut | Länk till kart

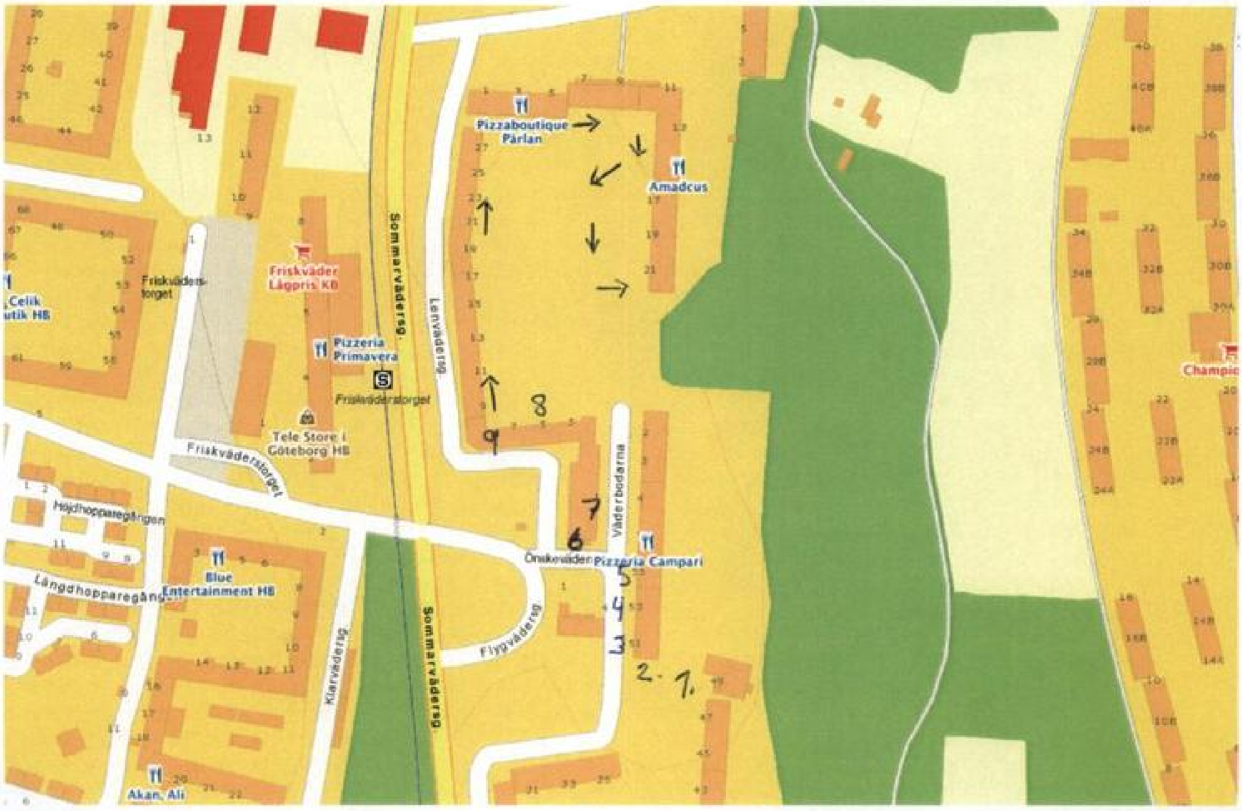

1. Påbörjar arbetet. Önskevädersgatan 49.
2. Papperskorg
3. -"- Önskevädersg 51
4. -"- 53
5. -"- 55
6. Papperskorg i affärscentrum
7. -"- -"-
8. -"- Lenvädersgatan 5
9. -"- Lenvädersgatan 7.

En papperssopsäck med löv samt en plastsopsäck lämnas i soprum, Lenvädersg. 7.

2.

eniro

Vad söker du? produkt, tjänst, företag, person, nummer

Var? område, adress, plats, ort

Kartsök

Företag Personer Kartor Vägbeskrivning Begagnat Webb Skriv ut | Länk till kart

x Panncentralen

1. Lenvädersgatan 1.

2. Vintervädersgatan 21.

3. Fyndplats väska - körkort

Förhör

Signerat av

Signerat datum

Polismyndighet
Västra Götaland

Enhet
LKP_GBR_UT

Diarienr
1400-K160329-10

Hörd person	Personnummer
Demirovska, Nebaat	

Den hörde är	ID Styrkt	Sätt	Ställning till misstänkt - målsägande - vittne
Annan	Ja	Passfoto	

Tolk	Språk

Brottsmisstanke / Anledning till förhöret
Tips till Efterlyst, hör kvinnoskrik.

Underrättad om misstanke	Underrättad om rätt till försvarare (best i FUK 12§ iakttagna)	
Försvarare/ombud önskas	Försvarare/ombud närvarande	Godtar den försvarare som rätten förordnar

Förhörsledare	Förhörsdatum	Förhör påbörjat	Förhör avslutat
Anette Härd	2010-10-07	14:00	14:30
Förhörsplats	Typ av förhör	Förhörssätt	
Den hördes bostad	RB 23:3		
Förhörsvittne	Utskrivet av		

Berättelse

INLEDNING

Nebaat Demirovska kommer fortsättningsvis kallas Nebaat i förhöret.

Hon har ringt in till Efterlyst tipstelefon och lämnat uppgifter.
Nebaat vill inte att hennes identitet blir känd och vill inte vittna i rättegång men godkänner att ett förhör hålls med henne.

FÖRHÖR

Neebaat bor i Länsmansgården och har bland annat utsikt över rondellen på Temperaturgatan.

Natten mellan lördagen den 25/9 och söndagen den 26/9 var Neebat vaken då hon ammade sitt barn.
Hon låg i sovrummet vars fönster vetter mot rondellen. Hon hade ammat barnet ca 5 minuter då hon hör ett tjejskrik som Neebat först inte kunde lokalisera var det kom från.
Hon trodde först att grannen under drömde något men förstod sen att skriket kom utifrån i riktning mot rondellen/spårvagnsplatsen.

I samband med att hon hörde skriket tittade hon direkt på sin digitala väckarklocka, med lysande siffror, som står på nattduksbordet. Den visade 04.43 och det är Nebaat helt säker på.
Nebaat tillfrågas om hennes klocka går rätt.
Det gör den.

Fhl anm: I samband med förhöret kontrolleras om väckarklockan går rätt. Den visade 14.08

och därefter kontrollerades tidpunkten mot klockan på Nebaats dator vilket visade 14.08.

Nebaat tillfrågas vad tjejen skriker.

Hon hörde inte att hon skrek "hjälp" men hon uppfattade det som att det var ett skrik på hjälp, att tjejen ville ha hjälp. Hon hörde nej, nej och utdraget skrik i stil med "aooo".

Nebaat tillfrågas hur länge hon hör skriket.
Hon tittade inte på klockan när skriket upphörde men uppskattar att det pågick under ca 1 minut.

Nebaat stiger inte upp eftersom hon ligger och ammar. Dessutom är hon mörkrädd och ville inte gå upp.
Hennes make är hemma och ligger och sover i sovrummet men han vaknade inte.

Nebaat tänkte, när hon hörde skriket och ser vad klockan är, att det är någon som är på väg för att försöka hinna med spårvagnen och ramlade eller skadade sig på något sätt.

Nebaat nämner att hon vid detta tillfälle inte tänkte på att det var helg och att det kunde vara folk som kom med nattspårvagnen och gick av på Temperaturgatan.
Hennes make jobbade denna helg och då blir det vardag för Nebaat.

Nebaat tillfrågas när maken slutade jobbet på lördag den 25/9 vilket var kl 18.00.

När Nebaat fick se att polisen kom till Länsmansgården och sökte med hundar i området började hon fundera på kvinnoskriket som hon hört eftersom hon även hört att en kvinna mördats.
Nebaat minns inte vilken dag som hon såg polisen söka i området. Om det var måndag den 27/9 eller tisdag den 28/9.
När Nebaat sen fick höra att man hittat kvinnan mördad och läste att det skulle ha skett natten mellan lördag och söndag kom hon att tänka på kvinnoskriket hon hört kl 04.43.

Onsdagen den 29/9 tittade hon och maken på Efterlyst play vid ca 22-tiden.
Hon berättade för maken vad hon hört och han tyckte att hon skulle ringa och tipsa polisen vilket hon gjorde.

Förhöret slut

Fhl anm: Utskrift av förhöret har skickats till Nebaats e-postadress för godkännande.

2010-10-11, kl 12.40

Telefonkontakt med Nebaat som har läst igenom och godkänner förhöret.

Förhör

Signerat av

Signerat datum

Polismyndighet
Västra Götaland

Enhet
LKP_GBR_SP

Diarienr
1400-K160329-10

Hörd person	Personnummer
Lundegard, Eva	

Den hörde är	ID Styrkt	Sätt	Ställning till misstänkt - målsägande - vittne
Annan	Ja	0302MM	

Tolk

Språk

Brottsmisstanke / Anledning till förhöret
Mord, 2010-09-26 i Göteborg.

Underrättad om misstanke

Underrättad om rätt till försvarare (best i FUK 12§ iakttagna)

Försvarare/ombud önskas

Försvarare/ombud närvarande

Godtar den försvarare som rätten förordnar

Förhörsledare	Förhörsdatum	Förhör påbörjat	Förhör avslutat
Mario Matekovic	2010-09-29	14:40	14:50

Förhörsplats	Typ av förhör	Förhörssätt
N Fjädermolnsgatan, Göteborg	RB 23:6	

Förhörsvittne	Utskrivet av
	MM

Berättelse

Eva bor på Norra Fjädermolnsgatan, sista uppgången mot Bymolnsgatan, hennes lägenhet vetter mot skogen och inte mot spårvägen.

Natten till söndag 2010-09-26 blev Eva väckt av ett hjärtskärande skrik. Hon hade balkongdörren öppen. Hon kastade en blick på klockan och den visade 04 "någonting". Hon kan inte säga om den var 04:20, 04:30 eller 04:40, bara att det var efter 04.

Hon gick upp, gick på toaletten, det tog några minuter, sedan gick hon ut på balkongen och rökte en cigarett, det tog ytterligare 4-5 minuter. Eva tittade sig runt men kunde inte se någonting. Under hela den tiden skrek kvinnan. Eva kan inte förklara varför hon inte ringde polisen, det ångrar hon nu med facit i hand.

Mot slutet av hennes rökstund började skrikandet att avta och tystnade i samband med att hon lade sig i sängen igen.

Skriket var "inget gapande" utan ett riktigt skrik, lät som något allvarligt. Det var ett långt pågående skrik, lät även som ord men det gick inte att höra vad hon skrek, det lät avlägset, först trodde Eva att det kom från garaget. Garaget ligger inåt gården och ljudet kan ha studsat mot garageväggen. Eva vet att vid fester på en annan gård så låter oljudet som att det kom från garageväggen, då studsar det där och mot Evas balkong.

Eva tycker att de som bor i husen på Södra Fjädermolnsgatan och har fönster mot spårvägen bör ha hört skriket mycket tydligt.

Norra Fjädermolnsgatan 14 Gruppbostad

Besöksadress
Norra Fjädermolnsgatan
GÖTEBORG

Utdelningsadress

418 22 GÖTEBORG

Norra Fjädermolnsgatan

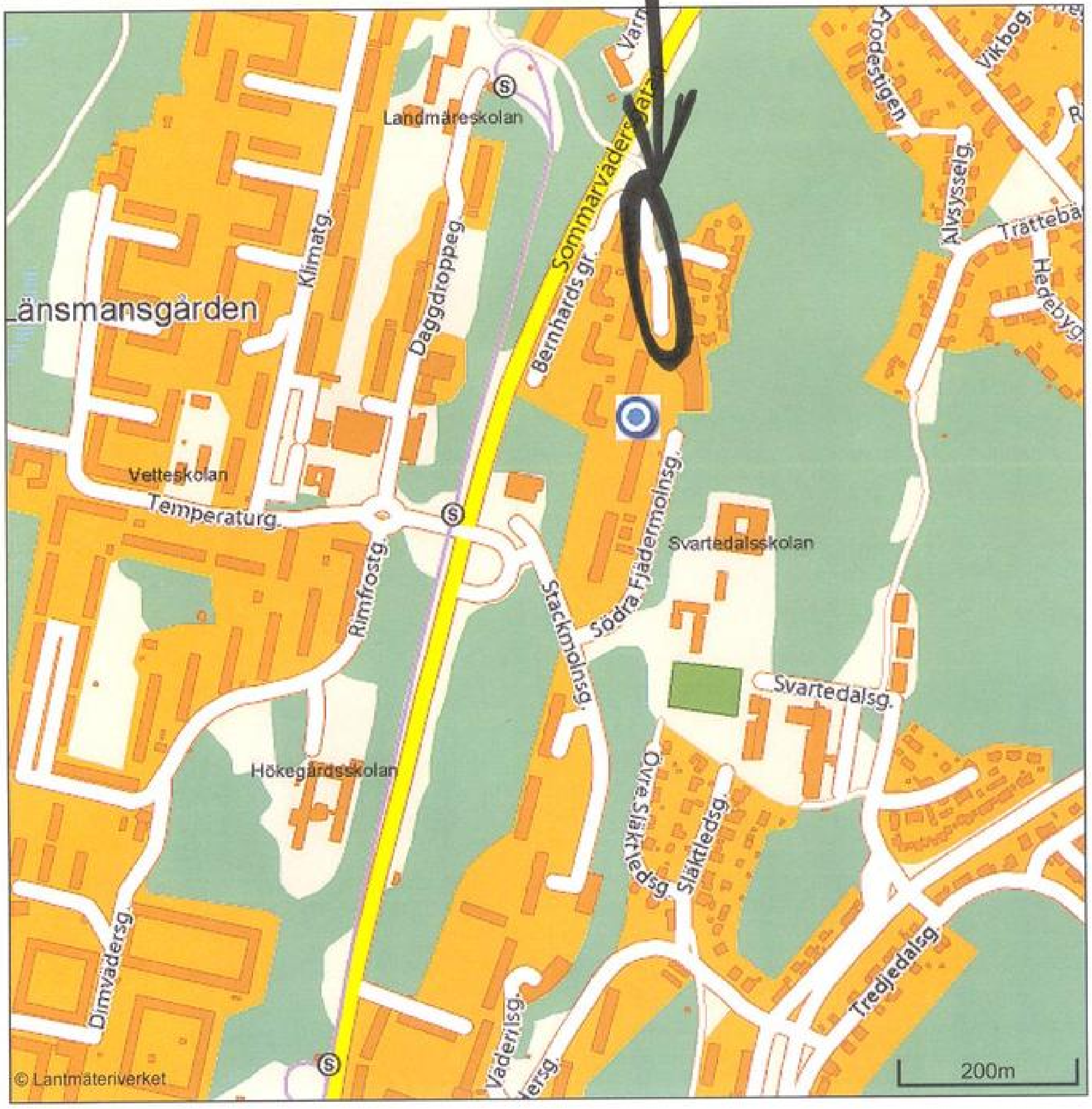

Polismyndighet
Västra Götaland

Förhör

Signerat av

Signerat datum

Enhet
LKP_GOB_LA

Diarienr
1400-K160329-10

Hörd person	Personnummer
Svensson, Daniel	

Den hörde är	ID Styrkt	Ställning till misstänkt - målsägande - vittne
Vittne	Nej	

Tolk	Språk

Brottsmisstanke / Anledning till förhöret
Hörd om iakttagelser gällande kvinnoskrik kl 05.10, 100926 på Norra Fjädermolngatan.

Underrättad om misstanke	Underrättad om rätt till försvarare (best i FUK 12§ iakttagna)	
Försvarare/ombud önskas	**Försvarare/ombud närvarande**	**Godtar den försvarare som rätten förordnar**

Förhörsledare	Förhörsdatum	Förhör påbörjat	Förhör avslutat
Johanna Hennix	2010-09-27	21:45	22:10
Förhörsplats	**Typ av förhör**	**Förhörssätt**	
Bymolnsgatan	RB 23:6		
Förhörsvittne	**Utskrivet av**		

Berättelse

Daniel bor med mamma och pappa samt storasyster på adressen Bymolnsgatan Daniel berättar att han satt i sitt rum och spelade dataspel online under natten, 100925-100926.

Eftersom rummet han sitter i blir uppvärmt av datorns fläkt så har han fönstret öppet. Kl. 05.10, han tittar på datorn och är ganska säker på tiden, hör han en kvinna skrika. Kvinnan skriker högt och ljudligt med panik och gråt i rösten. Daniel upplever skriket som mycket obehagligt.

Daniel kan inte avgöra vad hon säger eftersom hon skriker så skärrat. Det enda han är säker på att han hör är; -kan du inte låta mig gå?
Eventuellt säger kvinnan också ; - låt mig vara.

Daniel kan inte höra någon annan person prata. Han hör endast kvinnan. Daniel tycker att det är märkligt att han inte hör någon annan prata. Om kvinnan bråkade med någon borde den andres röst också höras.
Enligt Daniel så är det väldigt lyhört mellan husen där han bor. När han sitter i sitt rum vid datorn på nätterna så är det ofta han hör när någon kommer hem och pratar i porttelefonen / mobiltelefonen. Det är inte bara de som bor på hans gård utan även de som bor på Norra Fjädermolnsgatans ljud som studsar mellan huskropparna.

Eftersom han har hört ljud från Norra Fjädermolnsgatan tidigare på nätterna så är han säker på att skriken från kvinnan inte kommer någon annan stans ifrån. Daniel tror att kvinnan stod utanför entrén till 22 eller 24.

Skriken pågick i ca 3 minuter. Det är när skriken slutar som Daniel lutar sig ut genom sitt

fönster och tittar ner mot Norra Fjädermolnsgatan. Han ser ingen rörelse förutom en bil som lämnar.
Daniel tror att det är en taxi som lämnar för det är vanligt att taxibilar åker ända in på gatan som är en återvändsgata. Han kan inte se om det är en taxi eller en vanlig bil han gör bara ett antagande.
Det enda han ser är två hjul med silverfärgade fälgar och att bilen är mörk, troligen en volvo. Daniel tycker att bilen påminner om en som hans familj brukar hyra. Hans pappa berättar då att det är en volvo V50 de har hyrt.

Daniel reagerar på att när skriken tystnat så blir det helt tyst. Han hör inga röster och inte heller några portar som slår igen. Han hör heller inte några bildörrar stängas.

Daniel uppfattar kvinnans röst till att tillhöra någon som är mer än 20 år gammal. Skriken är inte så ljusa så att de kan inte tillhöra någon som är 16-17 år. Han jämför rösten med sin storasyster som är äldre än 20 och tycker att kvinnans röst mer påminner mer om hennes.

Kvinnan pratade svenska utan brytning.

Uppläst och godkänt.

Förhör

Signerat av

Signerat datum

Polismyndighet
Västra Götaland

Enhet
LKP_GBR_UT

Diarienr
1400-K160329-10

Hörd person
Syrén, Leif Thomas

Personnummer

Den hörde är
Annan

ID Styrkt
Nej

Ställning till misstänkt - målsägande - vittne

Tolk

Språk

Brottsmisstanke / Anledning till förhöret
Hörd i ärendet såsom bankomatkund.

Underrättad om misstanke

Underrättad om rätt till försvarare (best i FUK 12§ iakttagna)

Försvarare/ombud önskas

Försvarare/ombud närvarande

Godtar den försvarare som rätten förordnar

Förhörsledare
Pekka Paasonen

Förhörsdatum
2010-10-25

Förhör påbörjat
14:24

Förhör avslutat
14:50

Förhörsplats

Typ av förhör
RB 23:6

Förhörssätt
Telefonförhör

Förhörsvittne

Utskrivet av

Berättelse

Thomas upplyses om att han skall höras som annan gällande mordet invid Länsmanstorget.

Thomas säger att inte riktigt minns att han var den platsen vid denna tidpunkt. Får uppgifter om att han fångats på bild vid en bankomat på Länsmanstorget den 26/9. Thomas är boende i Skövde.

Thomas säger att han har en fästmö som bor på Norra Fjädermolnsgatan 22, ett gruppboende. Han säger att det kan hända att han då var och hälsade på henne vid detta tillfället och då var och tog ut pengar vid denna bankomat.
Han hade dagarna innan fått en storvinst på Keno och ville kolla om dessa pengar kommit in på hans personkonto, men dessa pengar har inte kommit in ännu.

Thomas upplyses att han vid tillfället gjorde många uttagsförsök och under en lång tidsperiod, vid tillfället till och från. Han trodde att han skulle få ut pengar. Thomas säger att han vid detta tillfället var påverkad, därför gjorde han så många försök.

Thomas säger att han inte minns om han sett andra människor i området då han befann sig vid området.
Thomas säger att han heller inte hört någon skrika eller ropa i närområdet, då han befunnit sig på platsen.

Thomas säger att han nu minns att han hörde något ljud neråt mot gräsmattan, nedanför kyrkan till, brant backe. Någonstans mot slutet av backen hörde han detta. Han hör någon skrika, tjejröst, vet inte vad. Kanske "hjälp" eller något, en gång. Rösten lät som väldigt högljudd och rädd. Han säger att han inte vågade gå mot rösten då han var ensam.

Thomas minns inte något om vilken tid detta kan ha skett. Han ser dock ingen annan från där han är.

Thomas informeras om att finns på bild till och från mellan 01,13 – 05,51. Han tror nu att klockan kan ha varit mellan 05.50 – 06.00, som han hörde skriket, han är inte säker. Det var väldigt mörkt ute. Då han hörde detta var han vid bankomaten.

Uppläst och godkänt efter hand.

Förhör

Signerat av

Signerat datum

Polismyndighet
Västra Götaland

Enhet
HISING_YTT

Diarienr
1400-K160329-10

Hörd person	Personnummer
Sabic, Sanita	

Den hörde är	ID Styrkt	Ställning till misstänkt - målsägande - vittne
Vittne	Nej	
Tolk		**Språk**

Brottsmisstanke / Anledning till förhöret
Hörd om iakttagelser 2010-09-27 på Temperaturgatan Göteborg

Underrättad om misstanke	Underrättad om rätt till försvarare (best i FUK 12§ iakttagna)	
Försvarare/ombud önskas	**Försvarare/ombud närvarande**	**Godtar den försvarare som rätten förordnar**

Förhörsledare	Förhörsdatum	Förhör påbörjat	Förhör avslutat
Tony Olsson	2010-10-02	20:05	20:35
Förhörsplats	**Typ av förhör**	**Förhörssätt**	
Temperaturgatan	RB 23:6	Konceptförhör	
Förhörsvittne	**Utskrivet av**		
	TO		

Berättelse

I samband med demonstrationen mot våld i Biskopsgården kommer Sanita tillsammans med sina två döttrar fram till undertecknad.

BERÄTTELSE

Sanita uppger att varje morgon åker hon samma spårvagn från Temperaturgatans hållplats för att komma till sitt jobb. Hennes spårvagn går en minut över klockan fem på morgonen och i måndags förra veckan gick hon ut som vanligt från den gård hon bor på Temperaturgatan för att hinna med vagnen.

Hon kommer på Temperaturgatan i höjd med Klimatgatan och fortsätter mot rondellen då hon ser två män komma gående i motsatt riktning på trottoaren på motsatt sida gatan. Sanita uppger att hon aldrig möter några vid denna tidpunkt så hon tyckte att det var ovanligt. Åt andra hållet går dock några andra personer för att åka samma vagn som Sanita. Sanita vet att klockan var nästan exakt sex minuter i fem på morgonen eftersom hon går samma tid varje morgon.

Männen är något tjugotal meter bortanför rondellen vid korsningen Temperatur-/Rimfrost-/Daggdroppegatan och beter sig konstigt. Detta genom att de vänder sig om hela tiden och tittar oroligt åt olika håll vilket fick Sanita att ana oråd. De har kommit fram till rondellen och den ene mannen börjar snedda över rondellen i riktning mot Sanita. Den andre mannen står kvar och ropar varpå han som börjat gå vänder tillbaka. Detta hände en gång till och andra gången som killen kommer tillbaka sätter han sig ned på räcket invid rondellen. Sanita ser på männen att de beter sig konstigt. De tittar sig omkring och är oroliga. Sanita tyckte nu att det inte kändes bra så till den grad att hon vände sig om för att gå tillbaka hemåt även om detta hade gjort att hon missat spårvagnen. När hon vänt sig om såg hon dock en annan kvinna som ofta åker med samma vagn som Sanita denna kvinna ropade till på Sanita som då kände sig tryggare. Den andra kvinnan är från Turkiet och Sanita kan nu i efterhand tala med henne och få hennes namn om polisen vill ha det.

De började gå tillsammans igen och Sanita kände att männen vid rondellen tittade på dem. Hon vågade inte titta så mycket men kikade ändå lite på dem för att veta vad de gjorde. Sanita

och den turkiska kvinnan brukar gå över till motsatt sida för att sedan gå ned till hållplatsen men de fortsatte på sin sida Temperaturgatan till de kom i höjd med trappan ned mot hållplatsen och först då gick de över. Nu såg Sanita att männen uppmärksammade två andra kvinnor som då kom gående i trappan uppifrån länsmanstorget ned mot Daggdroppegatan. Sanita och den turkiska kvinnan stannade till lite och tittade på männen då det kändes att det var något speciellt med dem. Sanita tittade på männens utseende och kläder för att se om hon såg något som kunde vara viktigt. Det fanns dock ej några märken eller liknande och männen var helt klädda i svart samt hade någon sorts svart mössa på sig också.
Därefter gick Sanita och den turkiska kvinnan ned till hållplatsen.

Häromdagen berättade Sanitas två döttrar att mannen som är gripen för mordet på Elin bor på samma gård som dem. Sanitas döttrar har träffat på hans familj bland annat uppe på dagiset då de varit där för att hämta och lämna. Sanita själv kan inte påminna sig att hon känner igen mannen vars bild Sanitas döttrar visade upp på datorn.
Sanita är dock helt säker på att en av männen från måndagen är den vars bild ligger ute på nätet såsom den gripne mannen. Hon har inga tvivel om detta då hon tittade noga på männen på måndagen.
Hon berättade på måndagen om vad hon var med om till sina döttrar men förstod inte allvaret innan Elin hittades på kvällen.

Förhör

Signerat av

Signerat datum

Polismyndighet
Västra Götaland

Enhet
LKP_GBR_UT

Diarienr
1400-K160329-10

Hörd person
Sabic, Sanita

Personnummer

Den hörde är
Annan

ID Styrkt
Nej

Ställning till misstänkt - målsägande - vittne

Tolk

Språk

Brottsmisstanke / Anledning till förhöret
Kompletterande förhör

Underrättad om misstanke

Underrättad om rätt till försvarare (best i FUK 12§ iakttagna)

Försvarare/ombud önskas

Försvarare/ombud närvarande

Godtar den försvarare som rätten förordnar

Förhörsledare	Förhörsdatum	Förhör påbörjat	Förhör avslutat
Anette Härd	2010-10-26	16:08	16:25

Förhörsplats	Typ av förhör	Förhörssätt
Polishuset Ernst Fontells plats	RB 23:6	Telefonförhör

Förhörsvittne

Utskrivet av

Berättelse

Sanita Sabic kommer fortsättningsvis kallas Sanita i förhöret.
Hon är hörd tidigare i ärendet, se förhör 2010-10-02.

Sanita tillfrågas hur säker hon är på att det var samma person som visades på Facebook, utpekad som gärningsman när det gäller mordet på Elin, och den kille hon såg vid 5-tiden på måndagsmorgonen. **Fhl anm:** 27/9 2010.

Han liknade honom, det var samma person. Hon känner sig säker på det.
Han ser precis likadan ut som killen på databilden.

När Sanita skall åka till jobbet går hon hemifrån varje morgon kl 05.50.
"6 minuter i 5" såg hon killarna. Hon är säker på tidpunkten för hon tittade på klockan.

Sanita tillfrågas om hon är säker på vilken dag hon gjorde iakttagelserna.
Det var samma dag som de hittade kvinnans kropp på kvällen.

Sanita tillfrågas om hudfärg på den andre killen.
De hade samma hudfärg, de var mörkhyade.

Det fanns inget utmärkande i deras klädsel, de hade svarta byxor, svarta jackor.
De hade inga märken eller annat som stack ut. Det var helt svart klädsel.

De hade luvor som var uppvikta så hon såg inget hår.
Hon kan inte närmare beskriva luvorna, det var inte en vanlig mössa.
Vilken typ av material som luvan hade vet hon inte.

Sanita tillfrågas om hennes minnesbild hur den andre killen såg ut.
Han hade en litet ärr på vänster sida kinden.
På fråga hur långt ärret var svaras, ca 5-7 cm långt. Sanita säger sedan att hon tycker det är svårt att ange hur långt ärret är i centimeter.

Sanita ombeds beskriva ärret och var det sitter.

Det är lite snett, som en halvmåne.
Det är beläget närmare kindbenet.

Killarna var nästan lika långa.
Hon har svårt att säga längden på dem. Hon uppskattar att de är mellan 170- 175 cm långa, inte längre än så.

Sanita tillfrågas hur nära hon var de båda männen.
Kanske mellan 3-5 meter.

Sanita tillfrågas om hon skulle känna igen killarna om hon fick se dem igen.
Det tror hon.

Sanita tillfrågas om den turkiska kvinnan som gjorde hennes sällskap till spårvagnen.
Hon har sagt till henne att hon ska kontakta polisen. Hon vet inte hennes namn.

Sanita lade märke till killarna för de "såg väldigt misstänksamma ut".

Sanita ombeds beskriva vad hon menar med det.

När de gick uppför trappan som leder från spårvagnshållplatsen vände de sig om hela tiden/ tittade sig omkring.

Sanita såg inga fler personer komma uppför trappan.

Sanita säger att hon vände och sprang mot bostaden för hon hörde en röst inom sig att hon skulle vända hem. Hon tyckte att det var så obehagligt. Hon vet inte om killarna hann se henne.

När hon var på väg mot bostaden kom den turkiska kvinnan gående. Hon ropade, hallå, här är jag, vart ska du ta vägen.

Sanita nämner att de åker nästan varje morgon med samma spårvagn så därför är hon ett bekant ansikte. Sanita känner inte kvinnan närmare. De är bara resenärer på samma spårvagn som hälsar på varandra och växlar några ord.

Sanita berättar för den turkiska kvinnan vad hon sett.
Hon säger till henne att de såg ut som "de mördat eller våldtagit någon kvinna" .

Sanita tar följe med den turkiska kvinnan och de går mot hållplatsen. De promenerar på trottoaren på höger sida sett i riktning mot rondellen.
De korsar gatan efter rondellen ungefär där övergångsstället är beläget. Sen går de ner för trapporna till spårvagnhållplatsen.

Sanita nämner att när de närmade sig rondellen kommer killen hon känt igen på databilden snabbt gående snett igenom rondellen i riktning mot dem.

Fhl anm: Killen kommer fortsättningsvis kallas nr 1 i förhöret. Killen med ärret kommer att kallas nr 2.

Kille nr 2 ropar något. Han står vid räcket invid trottoaren på andra sidan rondellen. Sanita uppfattar att killen med ärret ropar tillbaka den andre killen som vänder tillbaka och ställer sig bredvid nr 2 som sätter sig på räcket. De fortsätter att se sig omkring.
Kille nr 1 går fram och tillbaka i samma riktning mot rondellen två-tre gånger. Båda uppträder nervöst och stressat.

När Sanita och den andra kvinnan korsar gatan står kille nr 1 bredvid den sittande killen.

Sanita tillfrågas om hon hörde vad som sades.
Hon hörde att de pratade men de pratade tyst så hon kunde inte höra språk eller vad de sa.

Den turkiska kvinnan tyckte också att killarna såg misstänksamma ut.

TILLÄGG

2010-11-02

Telefonkontakt med Sanita för att bestämma tidpunkt för fotokonfrontation.
Hon tillfrågas om hon har pratat med den turkiska kvinnan. Det har hon men kvinnan sa att hon ville prata med sin man först innan hon pratade med polisen.
Kvinnans förnamn är "Aiche".

KOMPLETTERING

2010-11-08, 19.40

Förhör i Sanitas bostad.
Hon ombeds läsa igenom förhör från 2010-10-02 och 2010-10-26 och ange om det är något som inte stämmer.
Sanita säger att hon inte är så bra på att läsa svenska. Vissa ord kan vara svårt att förstå eller för henne att komma på ord på svenska. Jag erbjuder mig att läsa upp förhöret men Sanita säger att hon kan läsa själv.
Det framkommer att när det första förhöret hölls pekade Sanita ut var hon gjort sina iakttagelser för polismannen.

Sanita kompletterar signalementsbeskrivningen med att båda killarna hade handskar på sig.
Hon minns att hon tänkte att är det redan dags för handskar, så kallt är det väl inte.
Sanita kommer inte ihåg vilken färg eller typ av handskar det var.

Förhör nummer två kompletteras med uppgifter från Sanita. Det återges efterhand och förhöret godkänns.

Förhör

Signerat av

Signerat datum

Polismyndighet
Västra Götaland

Enhet
LKP_GBR_UT

Diarienr
1400-K160329-10

Hörd person
Sabic, Sanita

Personnummer

Den hörde är
Annan

ID Styrkt
Nej

Ställning till misstänkt - målsägande - vittne

Tolk

Språk

Brottsmisstanke / Anledning till förhöret
Fotokonfrontation, kompletterande förhör

Underrättad om misstanke

Underrättad om rätt till försvarare (best i FUK 12§ iakttagna)

Försvarare/ombud önskas

Försvarare/ombud närvarande

Godtar den försvarare som rätten förordnar

Förhörsledare
Anette Härd

Förhörsdatum
2010-11-08

Förhör påbörjat
19:40

Förhör avslutat
20:20

Förhörsplats
Den hördes bostad

Typ av förhör
RB 23:6

Förhörssätt

Förhörsvittne

Utskrivet av

Berättelse

Sanita Sabic kommer fortsättningsvis kallas Sanita i förhöret.

Hon får tolv färgfoton som ligger lösa i en bunt. Det är ett foto på varje A4-blad. Numreringen av fotona sitter på baksidan och är ej synlig.

Sanita ombeds att i lugn och ro titta på fotona. Hon skall inte känna någon press att peka ut någon. Det är inte säkert att den person som hon kände igen finns med bland fotona.

Fhl anm: Sanita sitter tyst och studerar fotona ett i taget. När hon kommer till nr 10 tittar hon länge och ingående på fotot. Hon håller kvar detta foto i handen när hon fortsätter titta på resterande foton.
Sanita tillfrågas om hon vill kommentera något.
Hon säger att det liknar på ögonen den hon såg. Men hon såg aldrig killens hår eftersom han hade luva på sig. Killen verkar bekant på något sätt. Det är ögonen och ansiktet.
Det är något med den personens utseende som gör att hon reagerar.

Sanita nämner att när hon och den turkiska kvinnan närmade sig killarna så drog han upp en huva över huvudet. Han hade en "huvtröja" på sig.

Sanita tillfrågas om killen verkar bekant från tillfället som hon har berättat om eller om det är från något annat tillfälle.

Sanita suckar och tittar igen på fotot och säger att hon tror att det är han som var där men hon är rädd för att säga fel.
Han är mycket lik hennes minnesbild men hon vet inte om det är samma person. Sanita

nämner ögonen igen och säger, "nåt är helt helt bekant".

Sanita tillfrågas om hon minns hur databilden som döttrarna visade henne såg ut.
Det minns hon inte.

KOMPLETTERANDE FRÅGOR.

Sanita tillfrågas om den andre killens ärr.
Det är väl synligt. På kinden där ärret satt var hyn lite ljusare.

Fhl anm: Sanita ombeds visa hur ärret sitter. Hon pekar på vänster kind i höjd med näsvingen och visar med fingret att det går i en halvmåneform i riktning mot örat.
Sanita säger att hon är dålig på att teckna och vill inte försöka rita av utseendet på ärret.

Sanita tillfrågas om hon har träffat den turkiska kvinna något mer.
Hon har inte träffat henne under den sista tiden. Spårvagnen har varit indragen och det har satts in buss istället och kvinnan har inte åkt med där.
Kvinnan har dock sagt till henne att hon inte vill prata med polis om vad hon sett.

VALLNING

Fhl anm:
Efter förhöret ombeds Sanita peka ut var hon gått och var hon gjort sina iakttagelser.
Kartbild och foto uttaget från Eniro bifogas förhöret där promenadväg och killarna placering markeras.
Jag uppskattar att Sanita som närmast sett killarna på ca 10 meters avstånd.
Hon upptäcker dem, när de kommer upp från trapporna, på ca 100 meters avstånd.

Sanita säger att när hon var på väg till spårvagnen så kom det två kvinnor till som var på väg till spårvagnen.
En av dem känner hon då hon arbetar på samma städföretag som henne. Hon heter Zemina Bahtic och bor på Temperaturgatan 27.
Zemina städar i Kallebäck och Sanita städar på Saab och Ericson i Lackarbäck.
Zemina kom gående vid ICA-butiken tillsammans med en kvinna som heter Hosna.

Fhl anm: Sanita vet inte om Zemina såg killarna. Hon skall fråga henne och meddelar mig ifall hon har sett något.

eniro

Vad söker du?
produkt, tjänst, företag, person, nummer

Var?
område, adress, plats, ort

Kartsök

Företag | Personer | Kartor | Vägbeskrivning | Begagnat | Webb | Skriv ut | Länk till kart

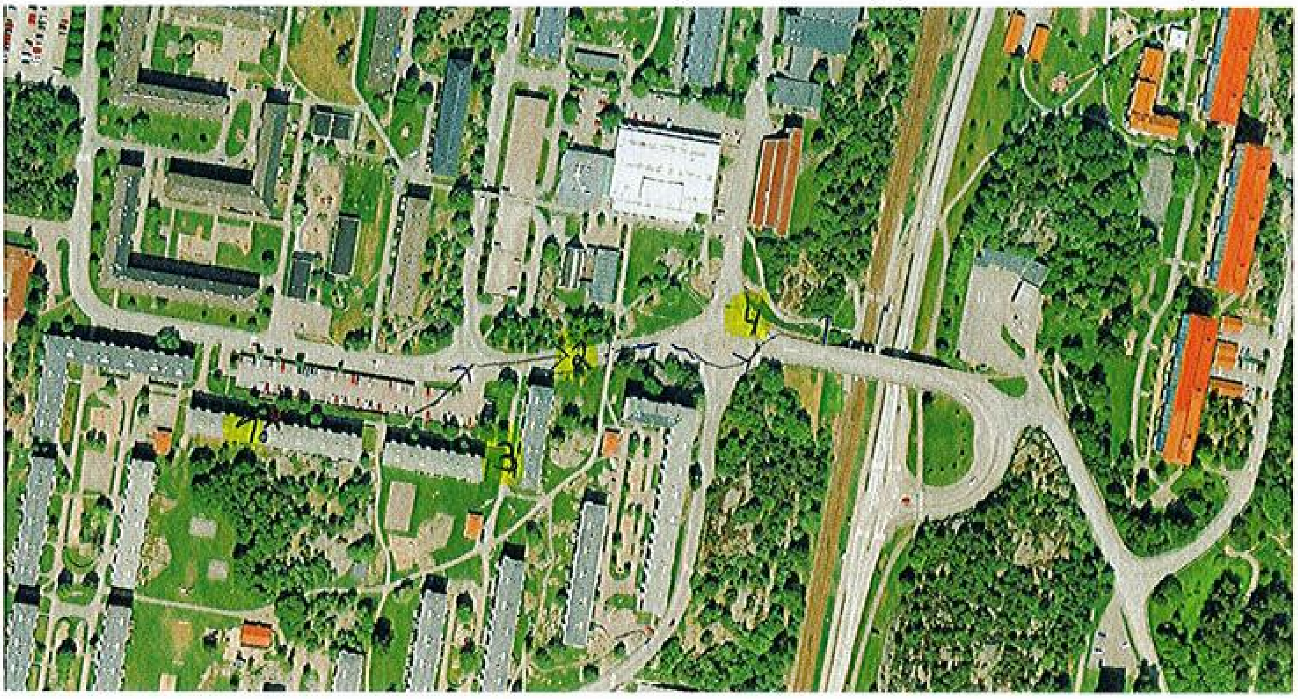

1. Sanitas bostad
2. Sanita vänder efter iakttagelse av två killar
3 Turkiska kvinnan kommer gående
4. killarnas placering

eniro

Vad söker du? produkt, tjänst, företag, person, nummer

Var? område, adress, plats, ort

Kartsök

Företag Personer Kartor Vägbeskrivning Begagnat Webb Skriv ut | Länk till kart

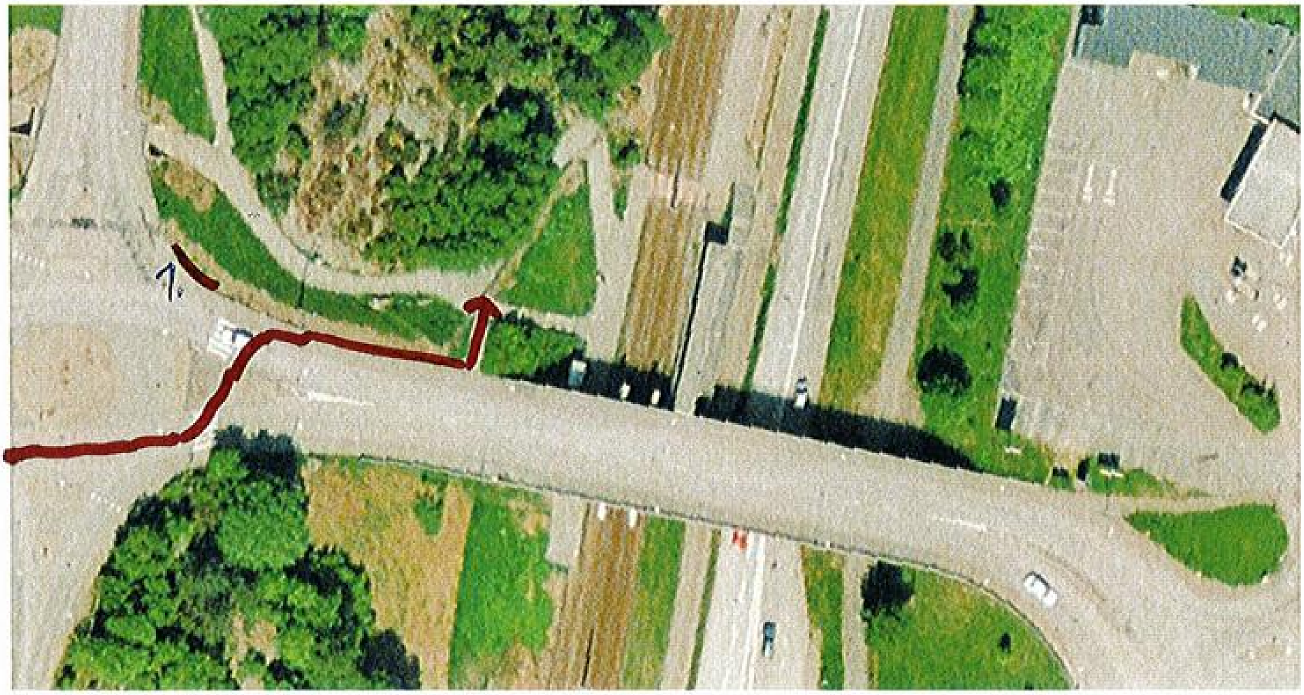

1. killarnas placering

2. kvinnornas promenadväg

eniro
Vad söker du?
produkt, tjänst, företag, person, nummer
Var?
område, adress, plats, ort
Kartsök
Företag
Personer
Kartor
Vägbeskrivning
Begagnat
Webb
Skriv ut
Länk till kart
Temperaturg.
Soheal HB
Skola
Melindas Livs
KLIMATGATAN
Lufttrycksg.
Länsmanstorget
Dinos Pizza
Vårdcentral
Daggdroppeg.
Sommarvädersg.
Temperaturgatan
Länsmansg.
Temperaturg.
Rimfrostg.
Stackmolnsg.
S. Fjädermolnsg.
X

PM

FOTOKONFRONTATION

Signerad av

Signerad datum

Polismyndighet
Västra Götaland

Enhet
LKP_GBR_UT

Diarienr
1400-K160329-10

Uppgiftslämnare	Datum	Tid
Härd, Anette	2010-11-10	12:34

Beslag verkställt	Material för analys
Nej	Nej

Mottaget	Mottaget datum	Tid

Sätt på vilket uppgift lämnats

Upprättad av
Anette Härd

Uppgiften avser
Fotokonfrontation med Sanita Sabic angående iakttagelse på Temperaturgatan den 27/9 2010

Uppgift

Sanita Sabic förevisas 12 foton. Ett färgfoto på varje A4-ark
Vid fotokonfrontationen är inte numreringen synlig.

Misstänkt är nr 10, Yohannes, Ephrem Tadele

Anette Härd, insp

1

3.

FOTOKONFRONTATION 2010-11-08, 2010-11-10 12:34 diarienr: 1400-K160329-10

 7.

FOTOKONFRONTATION 2010-11-08, 2010-11-10 12:34 diarienr: 1400-K160329-10

9.

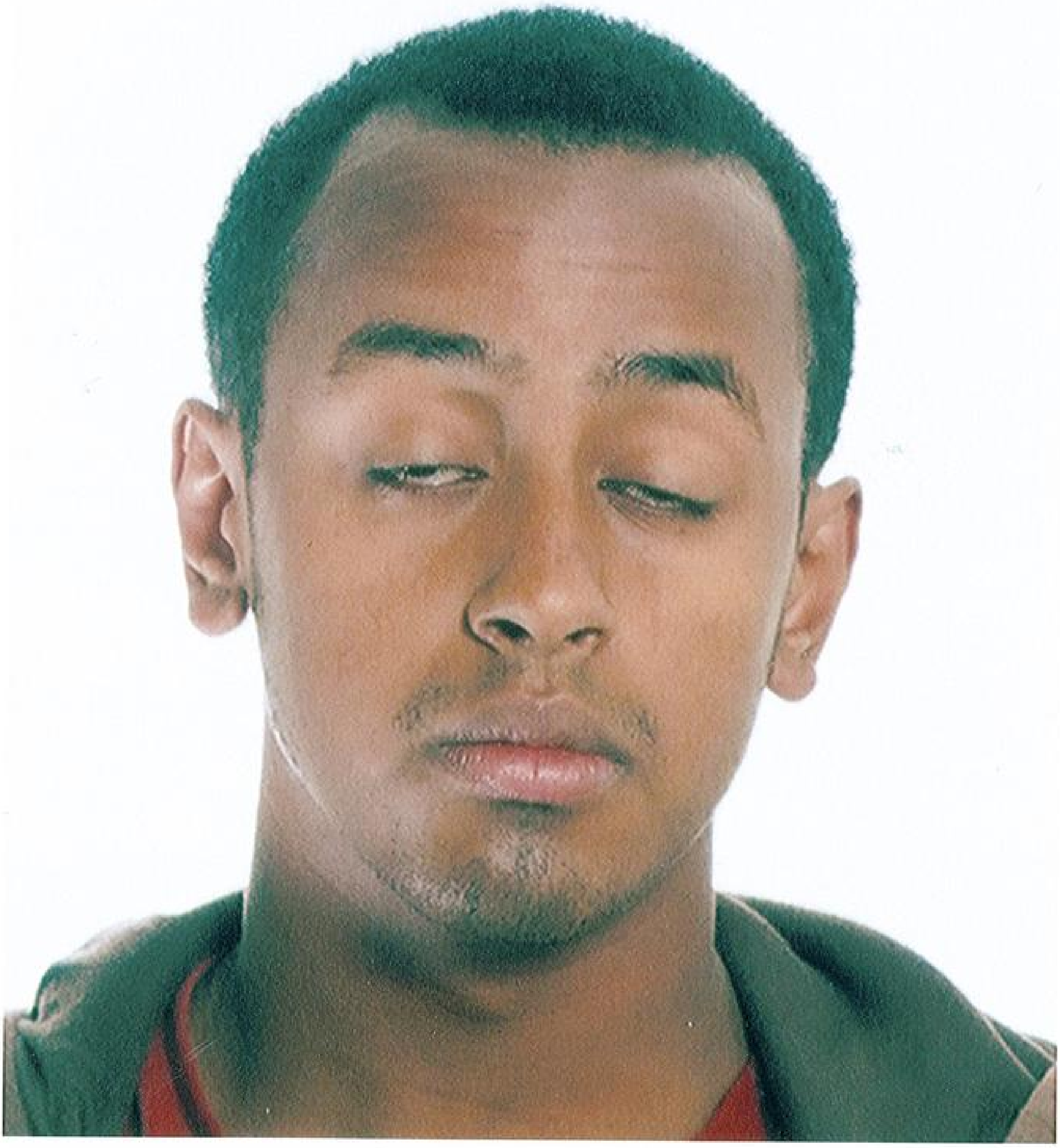

12.

Förhör

Polismyndighet	Västra Götaland
Enhet	LKP_GBR_SP
Signerat av	
Signerat datum	
Diarienr	1400-K160329-10
Hörd person	Jensen, Christian
Personnummer	
Den hörde är	Annan
ID Styrkt	Ja
Sätt	Egna uppgifter
Ställning till misstänkt - målsägande - vittne	
Tolk	
Språk	
Brottsmisstanke / Anledning till förhöret	Mord
Underrättad om misstanke	
Underrättad om rätt till försvarare (best i FUK 12§ iakttagna)	
Försvarare/ombud önskas	
Försvarare/ombud närvarande	
Godtar den försvarare som rätten förordnar	
Förhörsledare	Claes Nyström
Förhörsdatum	2010-10-05
Förhör påbörjat	13:50
Förhör avslutat	14:10
Förhörsplats	Den hördes arbetsplats
Typ av förhör	RB 23:6
Förhörssätt	
Förhörsvittne	
Utskrivet av	

Berättelse

I ärendet finns en tjänsteanteckning och ett underrättelseuppslag där Christian har lämnat uppgifter om sina iakttagelser, dock ej något förhör.

Det är registrerat under T 16 och T 16-1.

Christian var på väg till sitt arbete på söndag morgon den 26 september. Christian har sedan ett flertal år åkt vid denna tid till arbetet och reagerar på olikheter bland folk på hållplatsen Temperaturgatan. Det är från denna hållplats Christian alltid åker. Christians bostad ligger inte på den sida spårvagnsspåren där Elin hittades.

Christian går alltid och lyssnar på musik med lurar i båda öronen. Den aktuella morgonen skulle han ta vagnen som går klockan 05.56 från Temperaturgatan riktning centrum. Christian vill alltid vara ute i god tid så han inte missar vagnen för dom går inte så ofta på morgonen. Christian var cirka tio minuter på hållplatsen innan vagnen kom.

Christian såg personer i hållplatskuren som är ganska ovanligt vid denna tiden. Det var 3-4 personer stående och en sittande. Christian fick den uppfattningen att alla dessa hörde ihop.

En av killarna kom fram till Christian och frågade om han hade en cigarett. Christian hade ingen men erbjöd killen snus vilket killen tackade ja till. Christian uppfattade killen som påverkad av något annat än alkohol.

Killarna klev på samma vagn men Christian vet inte exakt var dom gick av.

Den killen som kom fram till Christian beskrives som 17-20 år, 180 cm, svart hudfärg, pratade bra svenska, ikädd jeans, mörk höst/vinterjacka med luva som var uppfälld över huvudet, eventuellt också iklädd keps.

Christian kan känna igen killen om han får se honom igen.

Övriga killar kan han bara beskriva som två färgade och en vit.

Förhöret slut.

Polismyndighet
Västra Götaland

Förhör

Signerat av

Signerat datum

Enhet
LKP_GBR_SP

Diarienr
1400-K160329-10

Hörd person	Personnummer
Pettersson, Louise	

Den hörde är	ID Styrkt	Sätt	Ställning till misstänkt - målsägande - vittne
Annan	Ja	Egna uppgifter	

Tolk

Språk

Brottsmisstanke / Anledning till förhöret
Mord

Underrättad om misstanke

Underrättad om rätt till försvarare (best i FUK 12§ iakttagna)

Försvarare/ombud önskas

Försvarare/ombud närvarande

Godtar den försvarare som rätten förordnar

Förhörsledare	Förhörsdatum	Förhör påbörjat	Förhör avslutat
Claes Nyström	2010-09-29	21:00	21:30

Förhörsplats	Typ av förhör	Förhörssätt
I tjänstebil Lars Kaggsgatan Göteborg	RB 23:6	

Förhörsvittne

Utskrivet av

Berättelse

Louise blev uppmanad av sin pappa att kontakta polisen för att lämna uppgifter om vad hon varit med om. Louise lämnade sitt namn till polis vid avspärrningarna på mordplatsen den 29 september.

Louise säger att hon lördagen den 25 september 2010 var på fest vid Backaplan tillsammans med sin pojkvän Samuel. Efter festen skulle de ta en spårvagn från Hjalmar Brantingsplatsen till Temperaturgatan. Louise såg att spårvagnen som troligtvis var nummer 6 skulle gå kl 04.59. Louise uppfattade det som spårvagnen kom i tid. Både Louise och Samuel var berusade, dock var Samuel mest berusad så han uppfattade aldrig vad som hände senare efter att de klev av vagnen på Temperaturgatan.

När de klev av vagnen gick de över spåren för att gå vänster och uppför trapporna och vidare vänster vid första rondellen till Rimfrostgatan. Louise uppskattar att klockan var 05.15-05.20 när de klev av för det brukar ta den tiden för att åka denna sträcka.

I samband med att de gick över spåren såg Louise tre män som stod i andra ändan på hållplatsen där det nu efter mordet står en polistriangel. Louise och Samuel gick åt motsatta hållet. Louise uppfattade avståndet till männen till cirka femton meter. Louise tyckte att det var ganska mörkt på platsen.

Louise reagerade på en av dom tre männen, hon tänkte direkt på den man som vid två tillfällen jagat henne och att hon spanat på denna person när han gick in på Temperaturgatan

60.

Louise kommer inte ihåg klädsel eller om någon bar på något. Det som gör att Louise reagerade var längden på mannen, Louise är 169 cm, mannen är 170-175 cm. Hon har tidigare uppfattat honom som biffig med armarna lite utåt, det var även så vid detta tillfälle. Louise är dock inte säker på att det var samma man som hon tidigare har blivit jagad av. Louise säger ändå att hon kopplar ihop den man hon såg nu och den man som tidigare jagat henne.
Dom andra två var båda längre och en bar mörk jacka den andre en beige jacka.

Louise har vid två tillfällen blivit jagad av en man som var samma vid båda tillfällena. Första tillfället var början juni cirka kl 03.00-04.00, Louise hade kommit med spårvagn och gått mot sin bostad som ligger på Rimfrostgatan. Det var på Rimfrostgatan mellan husen som han dök upp och sprang efter Louise som lyckades springa hem utan att något hände. Larmade inte polis men berättade på morgonen för mamma och pappa.

Andra tillfället var början på augusti då de befann sig på samma spårvagn från Göteborgs centrum. Mannen stirrade hela tiden på Louise, i samband med avstigningen vid Temperaturgatan gick mannen av på mitten och Louise längst fram. Louise började direkt att springa och det gjorde även mannen. Louise kom hem utan att mannen kom ikapp. Larmade ej polis men pratade åter med mamma och pappa om händelsen.

Louise säger att hon har fyra vänner som också blivit jagade av mannen. Det är följande tjejer:
Pernilla okänt efternamn och telefon, bor Rimfrostgatan 25 eller 27, är cirka 19 år.
Jasmine 22 år och hennes syster Caroline 20 år, de har bott på Temperaturgatan 34 men har flyttat till okänd adress.
Isabella Solstrålegatan okänt nummer cirka 18 år.

Louise har inte telefonnummer till någon av de uppräknade. Louise säger att man byter nummer ofta och man får inte det nya förrän man träffas.

Louise säger att i mitten på augusti så gjorde Louise en egen spaning mot den personen som jagat henne. Hon samlade ihop några kill och tjejkompisar som Louise fick med sig när hon spanande på mannen som då gick in i fastigheten Temperaturgatan 60. Louise kompisar följde bara med och förstod inte att Louise spanade på mannen. Hon tror inte att mannen förstod något. Louise har inte hört att någon blivit förföljd efter mitten på augusti.

Under sommaren har Louise observerat mannen vid minst tio tillfällen på Länsmanstorget och dess omgivningar. Louise har ingen uppfattning om han haft sällskap eller ej.

Beskrivning av mannen.

Hudfärg mörkare men ej svart, längd 170-175 cm, ålder 20-25, kroppsbyggnad biffig, svårt att beskriva håret för han brukar ha olika saker på huvudet, har inte pratat med honom vet därför inte vilket språk han pratar.

Brukar vara iklädd olika kepsar med rak skärm och klistermärken på ovansidan och under skärmen. Ibland har han någon typ av strumpa på huvudet, ibland har han luvan över huvudet.

Jackorna brukar vara typ collegemodell/baseboll med ärmar av en färg och övriga jackan en annan färg.
Byxorna brukar vara jeans modell med hängbak.

Skorna modell snekers, helsvarta, helvita.

Louise säger att hon är inte säker på att hon kan peka ut mannen på foto men är beredd att försöka.

Förhöret uppläst och godkänt.

Förhör

Signerat av

Signerat datum

Polismyndighet
Västra Götaland

Enhet
LKP_GBR_UT

Diarienr
1400-K160329-10

Hörd person			Personnummer
Pettersson, Louise			
Den hörde är	**ID Styrkt**	**Sätt**	**Ställning till misstänkt - målsägande - vittne**
Annan	Ja	Känd	
Tolk			**Språk**

Brottsmisstanke / Anledning till förhöret		
Mord		
Underrättad om misstanke	**Underrättad om rätt till försvarare (best i FUK 12§ iakttagna)**	
Försvarare/ombud önskas	**Försvarare/ombud närvarande**	**Godtar den försvarare som rätten förordnar**

Förhörsledare	Förhörsdatum	Förhör påbörjat	Förhör avslutat
Claes Nyström	2010-10-06	10:40	10:50
Förhörsplats	**Typ av förhör**	**Förhörssätt**	
Ernst Fontells Plats	RB 23:6	Telefonförhör	
Förhörsvittne	**Utskrivet av**		

Berättelse

Louise ringdes upp av förhörsledaren för att be om mer uppgifter om dom tjejerna som Louise uppgivit i förhör som blivit jagade av en man.

Louise säger att hon har ingen kontakt med dom och vet inget mer.

Louise tillfrågad om det är hon som lämnat stora delar av sitt tidigare förhör i dagens GT. Louise säger att det var hennes mormor för hon är arg på polisen för att jag/polisen sa till Pernilla att det var Louise som namngivit Pernilla.

Louise säger att så får polisen inte göra för då kan Louise råka illa ut. Louise menade att man pratar inte med polisen. Det sprider sig snabbt i området och då får man problem.

Förhörsledaren påpekade att det är en mordutredning och att det var självklart att polisen delgav Pernilla var uppgiften kom ifrån.

Louise hade viss förståelse för detta men det löser inte hennes problem när hon pratat med polisen.

Förhörsledaren sa att hennes mormor var välkommen att ringa förhörsledaren.

Detta förhör är ej exakt återgivet men innebörden är den samma.

Förhöret slut.

Polismyndighet
Västra Götaland

Förhör

Signerat av

Signerat datum

Enhet	Diarienr
LKP_GBR_SP	1400-K160329-10

Hörd person	Personnummer
Antonsson, Pernilla	

Den hörde är	ID Styrkt	Sätt	Ställning till misstänkt - målsägande - vittne
Annan	Ja	Egna uppgifter och passfoto	

Tolk	Språk

Brottsmisstanke / Anledning till förhöret
Mord

Underrättad om misstanke	Underrättad om rätt till försvarare (best i FUK 12§ iakttagna)	
Försvarare/ombud önskas	Försvarare/ombud närvarande	Godtar den försvarare som rätten förordnar

Förhörsledare	Förhörsdatum	Förhör påbörjat	Förhör avslutat
Claes Nyström	2010-10-05	13:25	13:45

Förhörsplats	Typ av förhör	Förhörssätt
Den hördes arbetsplats	RB 23:6	

Förhörsvittne	Utskrivet av

Berättelse

Pernilla delgiven att hon är omnämnd av Louise Pettersson i förhör.
Louise har då uppgivit namnen på fyra tjejkompisar som skall ha varit jagad av samma person som Louise.

Pernilla säger att det stämmer inte. Pernilla säger att efter att hon blev kontaktad av förhörsledaren på telefon och sa vad det gällde så skickade Pernilla sms till Louise och frågade vad Louise sagt till polisen.
Louise hade då svarat på sms att hon inte pratat med polisen.
Pernilla skrev att det var konstigt eftersom polisen säger att du nämnt mitt namn till dom.

Pernilla har känt Louise sedan flera år, har umgåtts till och från.

Pernilla delgavs uppgifter om dom tre tjejerna som Louise uppgivit i förhör.
Pernilla visste inte vilka det var.

Pernilla har varit inne på misstänks facebok sida och sett bilder på honom själv och hans barn. Pernilla säger att det är inte samma person som hon har haft kontakt med och som även gått efter henne.

Pernilla tillfrågad när hon första gången var i kontakt med den kille som förföljt henne.

Pernilla säger att hon har mycket dåligt minne om när det var, det var dock ej i år 2010 utan någon gång under förra året.
På något sätt hade han fått Pernillas mobilnummer och ringt upp henne när hon var ute och

gick en dag med en kompis när de inget hade att göra och det var kallt ute. De två gick hem till killen som kallade sig för Fredrik. De gick hem till hans bostad på Rimfrostgatan okänt nummer men det kan vara nummer 50, Pernilla hittar dit. Pernilla bor i närheten.
Inne i lägenheten var det ytterligare en kompis till Fredrik.

De satt och pratade i lägenheten, Fredrik började stöta på Pernilla och hennes kompis. Fredrik försökte kyssa Pernilla och han började att äckla sig.
Pernilla och hennes kompis lämnade lägenheten.

Fredrik har sedan sökt kontakt med Pernilla och även följt efter henne vid ett tillfälle.
Pernilla har inte sett Fredrik på flera månader.

Beskrivning av Fredrik.

Cirka 25 år, 170-175 cm, normal kroppsbyggnad åt det smalare hållet, mörkt hår någon centimeter långt, mörkhyad men inte helt svart, pratade förståelig svenska med brytning, okänt var Fredrik kommer ifrån, brukar bära bagjeans/säckiga byxor.

Förhöret slut.

Förhör

Signerat av

Signerat datum

Polismyndighet
Västra Götaland

Enhet
LKP_GBR_SP

Diarienr
1400-K160329-10

Hörd person	Personnummer
Aronsen, Jeanette	

Den hörde är	ID Styrkt	Ställning till misstänkt - målsägande - vittne
Annan	Nej	
Tolk		Språk

Brottsmisstanke / Anledning till förhöret
Uppföljning av tips lämnat av Daarod, Ismail

Underrättad om misstanke	Underrättad om rätt till försvarare (best i FUK 12§ iakttagna)	
Försvarare/ombud önskas	Försvarare/ombud närvarande	Godtar den försvarare som rätten förordnar

Förhörsledare	Förhörsdatum	Förhör påbörjat	Förhör avslutat
Anette Härd	2010-10-06	10:40	10:50
Förhörsplats	Typ av förhör	Förhörssätt	
Polishuset Ernst Fontells plats	RB 23:6	Telefonförhör	
Förhörsvittne	Utskrivet av		

Berättelse

INLEDNING

Jeanette Aronsson kommer fortsättningsvis kallas Jeanette i förhöret.
Hon kontaktas efter uppgifter från Kerstin Schröder, se upprättat pm, rubrik "Identifiering av Kerstin".

FÖRHÖR

Jeanette har fått information från Kerstin Schröder att hon skall kontaktas av polis så hon vet vad det gäller.

Jeanette nämner att det är hennes dotter Idas kompis, Louise Pettersson, som har jagats av killen som är utpekad för mordet på Elin.
Louise skall ha polisanmält detta.

Jeanette säger att den utpekade killen har stått uppe på torget på Länsmansgården på helgerna och tittat.
Han har förföljt och gått efter tjejer som kommit hem sent, bland annat Louise Pettersson.

Vid ett tillfälle, när Ida kom hem, såg hon troligen samme kille stå på Länsmanstorget.
Hon skulle precis ringa hem för hon blev nervös och ville inte gå själv. I samma stund kom det en grannpojke som hon kunde slå följe med.
Det är det enda tillfälle som Ida har varit med om och hon är inte 100% säker på att det är samma kille för hon tittade inte så noga.

Jeanette tillfrågas hur länge det har pågått att killen stått på Länsmanstorget på helgerna.
Hon uppskattar att det har pågått ungefär ett halvår.
Det är en mörkhyad man som inte kan svenska och pratar engelska.

Jeanette tillfrågas om man är säker på att det är samma person som har utpekats som misstänkt för mordet på Elin.
Louise är 100 procent säker på att det är samme man som hon har blivit jagad av två gånger.

Det är sena timmar som killen brukar stå där. Hon kan inte säga när men det är ungdomar/tjejer som kommer hem sent på helgerna som har sett honom. De har varit rädda för honom.
När Ida kom hem var klockan nog 24.00 - 00.30.

Jeanette nämner att hon läst på Face-book att Louise skrivit, "det är han som har jagat mig två gånger".
Jeanette har inte Louise telefonnummer.

Förhöret återgett i konceptform och godkänt

Fhl anm:

Louise Pettersson är hörd i utredningen

Förhör

Signerat av
Markus Montonen

Signerat datum
2010-09-28 02:59

Polismyndighet
Västra Götaland

Enhet
HISING_YTT

Diarienr
1400-K160329-10

Hörd person
Eriksson, Peter

Personnummer

Den hörde är
Annan

ID Styrkt
Nej

Ställning till misstänkt - målsägande - vittne

Tolk

Språk

Brottsmisstanke / Anledning till förhöret
Mord

Underrättad om misstanke

Underrättad om rätt till försvarare (best i FUK 12§ iakttagna)

Försvarare/ombud önskas

Försvarare/ombud närvarande

Godtar den försvarare som rätten förordnar

Förhörsledare
Markus Montonen

Förhörsdatum
2010-09-27

Förhör påbörjat
22:30

Förhör avslutat
22:50

Förhörsplats
Länsmanstorget 1

Typ av förhör
RB 23:6

Förhörssätt

Förhörsvittne

Utskrivet av

Berättelse

Peter uppgav att han arbetar som Habiliteringspedagog på boendet Länsmanstorget 1 som är för psykiskt handikappade. Behandlingen sker enligt LSS (Lagen om särkilt stöd och service). Det är socialtjänsten som står för vården.

Jag träffade en kvinna som var ute på sin balkong och hon påstod att hon sett det hela, är hon pålitlig?
Hon lider av Psykos och vanföreställningar. Det är svårt att bedöma tillförlitligheten på det hon berättar.

Vilket rum bor hon i och vad heter hon?
Hon heter Sandra Mitic och on bor på rum 2. Hon är ofta ute på sin balkong och röker.

Övriga patienter är de trovärdiga?
Ja, övriga patienter är trovärdiga men de kan dock vara lite restriktiva beträffande att lämna information till polisen. Hiwa har bott i Länsmansgården och han känner mycket folk häromkring.

Vilka jobbade natten mellan 25 och 26 september?
Fredrik Bohm hade vaken natt 21.00-07.30 och Nicole Petersheim hade sovande jour 14.00 till 14.30.

Vilka bostadsrum är i riktning mot spårvagnsspåret?
Två, tre, fyra och fem.

Uppläst och godkänt i koncept

Förhörsledarens anteckning: Behandlingsassistenten Hamid Lotfi fanns också på plats. Patienterna, deras personnummer och rumsnummer skrivs på en tjänsteanteckning.

Förhör

Signerat av

Signerat datum

Polismyndighet
Västra Götaland

Enhet
LKP_GBR_UT

Diarienr
1400-K160329-10

Hörd person	Personnummer
Albinsson, Johanna	

Den hörde är	ID Styrkt	Sätt	Ställning till misstänkt - målsägande - vittne
Annan	Ja	Körkort	

Tolk	Språk

Brottsmisstanke / Anledning till förhöret
Uppföljning av tips, Fotokonfrontation

Underrättad om misstanke	Underrättad om rätt till försvarare (best i FUK 12§ iakttagna)	
Försvarare/ombud önskas	Försvarare/ombud närvarande	Godtar den försvarare som rätten förordnar

Förhörsledare	Förhörsdatum	Förhör påbörjat	Förhör avslutat
Anette Härd	2010-11-18	09:27	10:10

Förhörsplats	Typ av förhör	Förhörssätt
Polishuset Ernst Fontells plats	RB 23:6	

Förhörsvittne	Utskrivet av

Berättelse

Johanna Albinsson kommer fortsättningsvis kallas Johanna i förhöret.

INLEDNING

Johanna har kallats till förhör/fotokonfrontation då hon ringt in tips till polisen, PKC, 2010-10-08, se bifogad bilaga.
Hon minns att hon gjorde iakttagelserna på Nationaldagen den 6/6.

Fhl anm: Nationaldagen inföll på en söndag i år.

FOTOKONFRONTATION

Johanna informeras om hur fotokonfrontationen går till.
Hon skall inte känna någon press att peka ut någon. Det är inte säkert att den person som hon sett är med bland fotona.

Johanna tillfrågas om hur hennes minnesbild av killen är med tanke på att det var ganska länge sedan.
Hon känner att hon har en bra minnesbild av killen hon sett.

Förhörsledarens kommentarer.

Johanna får fotokonfrontationen som består av 12 foton, ett foto på varje A-4 blad.
Hon tittar igenom fotona och håller kvar foto nummer 10 i handen när hon fortsätter att titta på fotona och tittar igenom bunten igen.

Hon säger sedan att det är den som hon känner igen.
Johanna håller fram foto nr 10.

Hon säger att han är mest lik den som hon träffade på spårvagnen.
Hon har dock för sig att killen hon träffade var ljusare i hyn. Hans hy var mer som nr 11.

Johanna tillfrågas vad det är som hon känner igen på nummer 10.
Hon fäster sig vid näsan, ansiktet, "det är allt". Hon tror att hans frisyr var annorlunda, att den var mer kortklippt.

FÖRHÖR

Johanna jobbar inom vården på ett äldreboende, Vegahemmen på Vegagatan.

Hon skulle börja jobba 06.45 men eftersom det var Nationaldagen var hon extra tidigt ute för hon skulle duka lite fint och förbereda inför firandet.

Hon var säkert på jobbet en halvtimme före hon skulle ha börjat.
Hon åkte 6:ans spårvagn som gick ca 05.45 från Vågmästareplatsen.
Johanna tror att aktuell kille redan satt på vagnen. Hon märkte i vilket fall inte när han gick på ifall han kom på senare.

Johanna satte sig i första vagnen i mitten ungefär. Hon lade märke till killen för han pratade mycket och ganska högt på engelska med en annan kille/resenärer.
De satt längst bak i första vagnen.

Johanna tillfrågas om hon vet vad de pratade han om.
Det var nog mer allmänna grejer, inget som hon reagerade på. Det verkade som att de inte kände varandra.
Det var inget otrevligt och inte något som hon reagerade på.

Sen går den andre killen av. Johanna minns inte på vilken hållplats men det kan vara vid Centralstationen ungefär. Hon uppskattar att det är i mitten av hennes resa.

Därefter var det bara hon och aktuell kille på vagnen.
Relativt direkt efter så gick killen fram och satte sig på andra sidan gången bredvid/mitt emot henne. Se bifogad skiss.

Han var kontaktsökande och vände sig mot henne och började prata något. Det är allmänna saker. Johanna minns att hon nämnde vädret.
Killen sa, "ja jag kommer från Amerika, och pratar på, bla bla".
Han frågade väldigt mycket om henne och pratade inte så mycket om sig själv.
Det kändes som att han ville ta reda på vem hon var och vart hon var på väg.
Det var bara när hon kunde ställa någon fråga i emellanåt som han svarade på det.
Han pratade om att han bodde förbi Vågmästarplatsen, Länsmansgården någonstans och att han hade familj och barn i Sverige.

Johanna frågade inte varför han var ute och åkte spårvagn.
Han berättade inte vart han skulle och varför han var ute och åkte.
Han berättar inget mer om sin familj. Inte heller hur länge han varit i Sverige.

Han sa att jobbade, hon minns inte vad han sa att det var för typ av jobb.

Johanna minns att hon skulle försöka säga Nationaldagen på engelska till killen men kom inte

på ordet för det.
Ju mer samtalet fortskred så blev det otrevligare.
Killen sa något om att han tagit "den drogen, någonting om droger".
Marijuana tyckte han skulle vara fritt. Det "tyckte inte jag" säger Johanna.
Han sa en massa fula ord och Johanna sa att det passar väl inte med så många fula ord så här tidigt på morgonen. Han skrattade och sa något i stil med, jasså tycker du det.

Johanna tillfrågas vad det är för fula ord han säger.
Han säger "fuck" väldigt ofta.
Hennes erfarenhet och genom släktingar i USA vet hon att om man bor i USA så använder man inte det ordet för det är ett kraftuttryck som är väldigt fult att använda.

Johanna tillfrågas om killen verkade vara påverkad.
Johanna funderade på om han hade haft en festnatt men han luktade inte alkohol och verkade inte påverkad.

När de kom till Olivedalsgatan gick Johanna av.
Hon hade en fundering på att gå fram till chauffören och säga att det inte kändes så bra. Hon bestämde sig i alla fall för att stiga av för hon ville komma till jobbet i tid.
Det var fortfarande bara hon och killen i vagnen.

Killen gick också av. Hon tror att han bestämde sig på sekunden att han också skulle gå.

Johanna säger att killen var trevlig från början, men sen blev han "så på".

Hon tillfrågas vad hon menar med det.
Han blev så på, nu följer jag henne kände hon att hans tanke var.

Johanna funderade på hur hon skulle bli av med honom. Hon tyckte inte att det var så trevligt att han också gick av men hennes taktik var att hon fortsatte att vara jättetrevlig mot honom.
De gick bredvid varandra och pratade.
Hon spelade på att hon inte förstod vad han menade med att gå av på samma ställe.
Hon tänkte att det var bäst, att hon kunde lura honom på något sätt.

De gick upp för Olivedalsgatan två kvarter, där brukar Johanna svänga av till vänster i korsningen före man kommer upp till Vegagatan.
Hon stannar i hörnet och säger att ja men nu ska jag gå till mitt jobb, "nu går jag hit och du går ditåt, du kan fortsätta rakt fram".

Hon har tidigare diffust pekat upp mot Vegagatan och sagt att hon jobbar där.
Killen fortsätter rakt upp till Vegagatan där det ligger ett vandrarhem.
Johanna gick vänster fram till nästa korsning. Hon väntar ett tag där för att undvika honom.
Hon förväntade sig att han skulle genskjuta henne men han kom inte.

När hon kommer upp på Vegagatan ser hon inte till honom mer, då har det gått några minuter.

Johanna nämner att hon hade berättat att hon jobbade på äldreboende. Hon sa att de skulle fira Nationaldagen på eftermiddagen och gå till Slottsskogen.

När de skiljs åt säger killen att han skulle gå till Slottsskogen och vänta på att festligheterna började.
Hon förklarade att det inte var förrän på eftermiddagen som det ska firas. "Det är väldigt många timmar som du får vänta".

Killen sa, jag kan väl sitta på någon bänk och vänta, ni ska väl dit.

Han hade tagit fasta på att hon sagt att hon skulle gå till Slottsskogen.
Johanna nämner att de inte gick dit utan firade på Vegahemmet.

Det verkade inte som att killen hade en aning om att det var Nationaldagen.
Han verkade kunna väldigt bra engelska. Det lät dock inte som hans modersmål, det tror hon inte.
På fråga om killen berättade vart han kom från svaras att han kanske berättade det men hon kommer inte ihåg.

Johanna tillfrågas om killens klädsel/signalement.

Han hade jeans och t.shirt eller något sådant. Han hade en tunn jacka på sig.
På spårvagnsbilden tycker hon att han såg mycket kraftigare ut men tror att han nog hade en större jacka.
Han var inte så lång. Johanna är 165 cm lång och han var kanske ett halvt huvud längre. Han hade ganska muskulösa ben. "Han är säkert muskulös hela han" tror hon.
Hon känner igen hans ben på spårvagnsbilden, de stämmer.

Johanna tillfrågas om killen frågade efter hennes telefonnummer eller ville träffa henne igen.
Han visade inte något intresse av att träffas senare utan det var där och då som han ville ha kontakten, så kände hon det i alla fall.
Hon tror att han hade bestämt sig för det men det var något som blev fel och det blev inte som han hade tänkt.

Sammanfattningsvis var det en obehaglig upplevelse, hon kände att han inte var en trevlig person, "han var ju så på". Det var otäckt på något sätt.

Johanna säger att hon har jobbat i vården i 10 år och hon vet när någon inte är en trevlig person.
Han hade bestämt sig på något sätt. det är henne jag ska följa. Vad han hade för avsikter vet hon inte.

Johanna tillfrågas vad hon såg på Efterlyst.
Hon reagerade på att det var den linjen, visserligen 5:an men att han kommit från Länsmansgården och att han var kontaktsökande.

Förhöret uppläst i konceptform och godkänt

ÖVRIGT

Se upprättat pm, FOTOKONFRONTATION A.

Skiss upprättad av Johanna Albinsson 2010-11-18

Spårvagn Linje 6

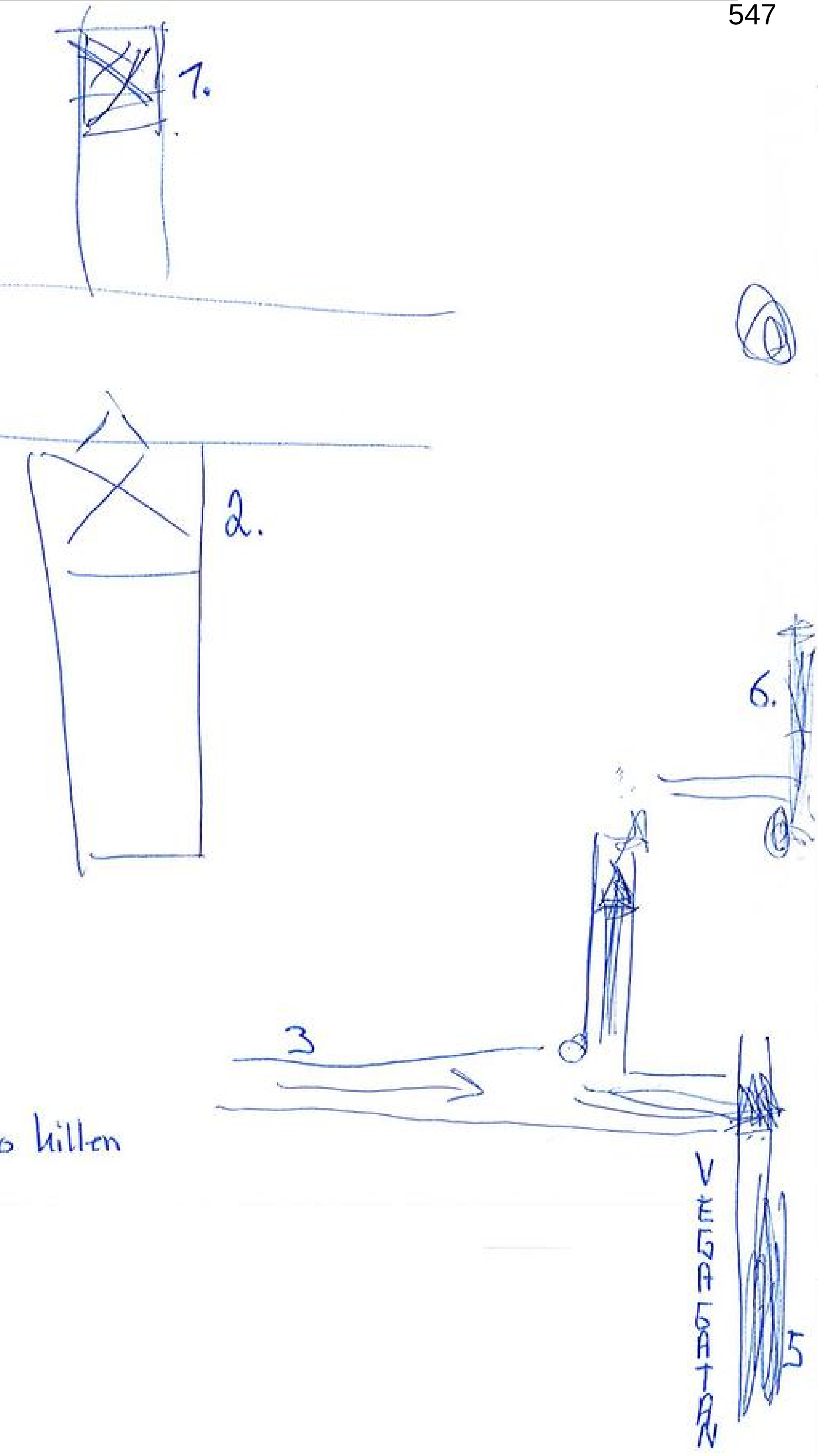

1. Johannas placering
2. killens placering

3. Olivedalsgatan
4. korsning där Johanna o killen skiljs åt
5. Vandrarhem
6. Vegahemmen

Anette Hård, insp.

PM

FOTOKONFRONTATION A

Signerad av

Signerad datum

Polismyndighet
Västra Götaland

Enhet
LKP_GBR_UT

Diarienr
1400-K160329-10

Uppgiftslämnare	Datum	Tid
Härd, Anette	2010-11-18	10:15

Beslag verkställt	Material för analys
Nej	Nej

Mottaget	Mottaget datum	Tid

Sätt på vilket uppgift lämnats

Upprättad av
Anette Härd

Uppgiften avser

Uppgift

Johanna Albinsson förevisas 12 foton. Ett färgfoto på varje A4-ark.

1. 870
2. 861
3. 860
4. 861
5. 861
6. 860
7. 860
8. 860
9. 860
10. 87
11. 86
12. 87

Misstänkt är nr 10, Yohannes, Ephrem Tadele

Anette Härd, insp

1

FOTOKONFRONTATION A, 2010-11-18 10:15 diarienr: 1400-K160329-10

FOTOKONFRONTATION A, 2010-11-18 10:15 diarienr: 1400-K160329-10

2 1

3.

FOTOKONFRONTATION A, 2010-11-18 10:15 diarienr: 1400-K160329-10

4

552

FOTOKONFRONTATION A, 2010-11-18 10:15 diarienr: 1400-K160329-10

FOTOKONFRONTATION A, 2010-11-18 10:15 diarienr: 1400-K160329-10

FOTOKONFRONTATION A, 2010-11-18 10:15 diarienr: 1400-K160329-10

10.

FOTOKONFRONTATION A, 2010-11-18 10:15 diarienr: 1400-K160329-10

FOTOKONFRONTATION A, 2010-11-18 10:15 diarienr: 1400-K160329-10

Förhör

Signerat av

Signerat datum

Polismyndighet
Västra Götaland

Enhet
LKP_GBR_UT

Diarienr
1400-K160329-10

Hörd person
Balkhi, Ahmed Wali

Personnummer

Den hörde är
Annan

ID Styrkt
Nej

Ställning till misstänkt - målsägande - vittne

Tolk

Språk

Brottsmisstanke / Anledning till förhöret
Hörd i ärendet.

Underrättad om misstanke

Underrättad om rätt till försvarare (best i FUK 12§ iakttagna)

Försvarare/ombud önskas

Försvarare/ombud närvarande

Godtar den försvarare som rätten förordnar

Förhörsledare
Pekka Paasonen

Förhörsdatum
2010-10-18

Förhör påbörjat
09:10

Förhör avslutat
09:25

Förhörsplats

Typ av förhör
RB 23:6

Förhörssätt

Förhörsvittne

Utskrivet av

Berättelse

Balkhi säger att han denna morgon var på väg till sitt arbete som taxichaufför. Han stannade till vid bankomaten för att ta ut pengar vid Länsmanstorget.
Balkhi säger att han var vid bankomaten med sin mors bankomatkort, Diljan Balkhi. Anledningen till att det är han som tar ut pengar på sin mors konto, är att hon inte vet hur man gör. Balkhi hjälper henne alltid med detta.

Balkhi säger att han kom med spårvagnen från bostaden för att gå till den platsen där taxibilen står, som han skulle hämta. Han gick upp från hållplatsen mot bankomaten.
Balkhi säger att han inte såg eller hörde något på väg upp mot bankomaten. Han säger att han inte minns om han noterat någon annan människa vid detta tillfället på platsen.

Efter att han tagit ut pengarna fortsatte han bakom affären till parkeringsplatsen där taxin stod, och åkte ut och jobbade.

Förhöret uppläst och godkänt.

Förhör

Signerat av

Signerat datum

Polismyndighet
Västra Götaland

Enhet
LKP_GBR_SP

Diarienr
1400-K160329-10

Hörd person
Hammarman, Johan

Personnummer

Den hörde är	ID Styrkt	Sätt	Ställning till misstänkt - målsägande - vittne
Annan	Ja	Egna uppgifter	

Tolk

Språk

Brottsmisstanke / Anledning till förhöret
Mord

Underrättad om misstanke

Underrättad om rätt till försvarare (best i FUK 12§ iakttagna)

Försvarare/ombud önskas

Försvarare/ombud närvarande

Godtar den försvarare som rätten förordnar

Förhörsledare	Förhörsdatum	Förhör påbörjat	Förhör avslutat
Claes Nyström	2010-10-01	09:50	10:00

Förhörsplats	Typ av förhör	Förhörssätt
Ernst Fontells Plats	RB 23:6	Telefonförhör

Förhörsvittne

Utskrivet av

Berättelse

Johan har ringt in till polisen den 30 september och lämnat uppgifter om sig och ville bli kontaktad av polis, Johans uppgifter nedtecknat på underrättelseuppslag.

Den 1 oktober kontaktades Johan för att han skulle lämna följande uppgifter.

På söndag morgon den 26 september vid cirka kl 03.15, gjorde Johan sina iakttagelser. Johan hänger upp tiden på att han satt på bussen strax efter och skickade ett sms till en kamrat och har i efterhand kontrollerat tiden.

Johan tog buss 18 från Valand mot Götaplatsen för vidare färd mot Guldheden.
Johan säger att han stod på hållplatsen Valand när det plötsligt dök upp två män varav den ena hade liknande kläder som den misstänkte från övervakningsfilmen spårvagnen. Iklädd en keps okänd färg.
Denna kille var i sällskap med en annan kille eventuellt från Balkan, denna kille hade otäcka ögon, millimeterkort hår, 180-185 cm, 20-25 år.

De båda gick runt på hållplatsen och stötte på tjejer. Plötsligt lämnade dom hållplatsen och gick åt okänt håll.

Johan kanske kan känna igen han med Balkanutseende ej de andre.

Förhöret slut

Polismyndighet
Västra Götaland

Förhör

Signerat av

Signerat datum

Enhet
LKP_GBR_UT

Diarienr
1400-K160329-10

Hörd person	Personnummer
Ringvall, Alexandra	

Den hörde är	ID Styrkt	Sätt	Ställning till misstänkt - målsägande - vittne
Annan	Ja	Körkort	

Tolk	Språk

Brottsmisstanke / Anledning till förhöret	
Fotokonfrontation, uppföljning av tips till Efterlyst, T98	
Underrättad om misstanke	Underrättad om rätt till försvarare (best i FUK 12§ iakttagna)

Försvarare/ombud önskas	Försvarare/ombud närvarande	Godtar den försvarare som rätten förordnar

Förhörsledare	Förhörsdatum	Förhör påbörjat	Förhör avslutat
Anette Härd	2010-11-17	09:36	09:40

Förhörsplats	Typ av förhör	Förhörssätt
Polishuset Ernst Fontells plats	RB 23:6	

Förhörsvittne	Utskrivet av

Berättelse

Alexandra Ringvall kommer fortsättningsvis kallas Alexandra i förhöret.

INLEDNING

Hon har lämnat tips till Efterlyst den 30/9 2010 att hon åkt spårvagn den 18/9 och där sett två killar som sökte kontakt med henne. Hon tycker att den ene killen är lite lik killen som hon ser på spårvagnsfilmen.

Fhl anm: Se bifogad e-post från Alexandra till Efterlyst.

FOTOKONFRONTATION

Alexandra informeras om att hon inte skall känna någon press på att peka ut någon. Det är inte säkert att personen som hon har sett finns med bland dessa foton.
Hon skall titta på dem i lugn och ro och ge kommentarer om hon vill.

Fhl kommentarer:
Alexandra får 12 foton med ett färgfoto på varje fotoblad.
Hon tittar ganska snabbt igenom fotona och säger att hon inte tror att någon av dem som var på vagnen var mörkhyade.
Den ene var typ rödhårig och den andre kan ha kommit från något annat land men han var inte mörk.
Hon kunde inte se att mannen som hon såg på spårvagnsfilmen på Efterlyst var mörkhyad.

ÖVRIGT

Fotokonfrontationen som visats scannas in som bilaga till förhöret.

Fotokonfrontation, 2010-11-17 09:36   diarienr: 1400-K160329-10

2₁

3.

Fotokonfrontation, 2010-11-17 09:36 diarienr: 1400-K160329-10

7.

Fotokonfrontation, 2010-11-17 09:36 diarienr: 1400-K160329-10

10.

Fotokonfrontation, 2010-11-17 09:36   diarienr: 1400-K160329-10

11.

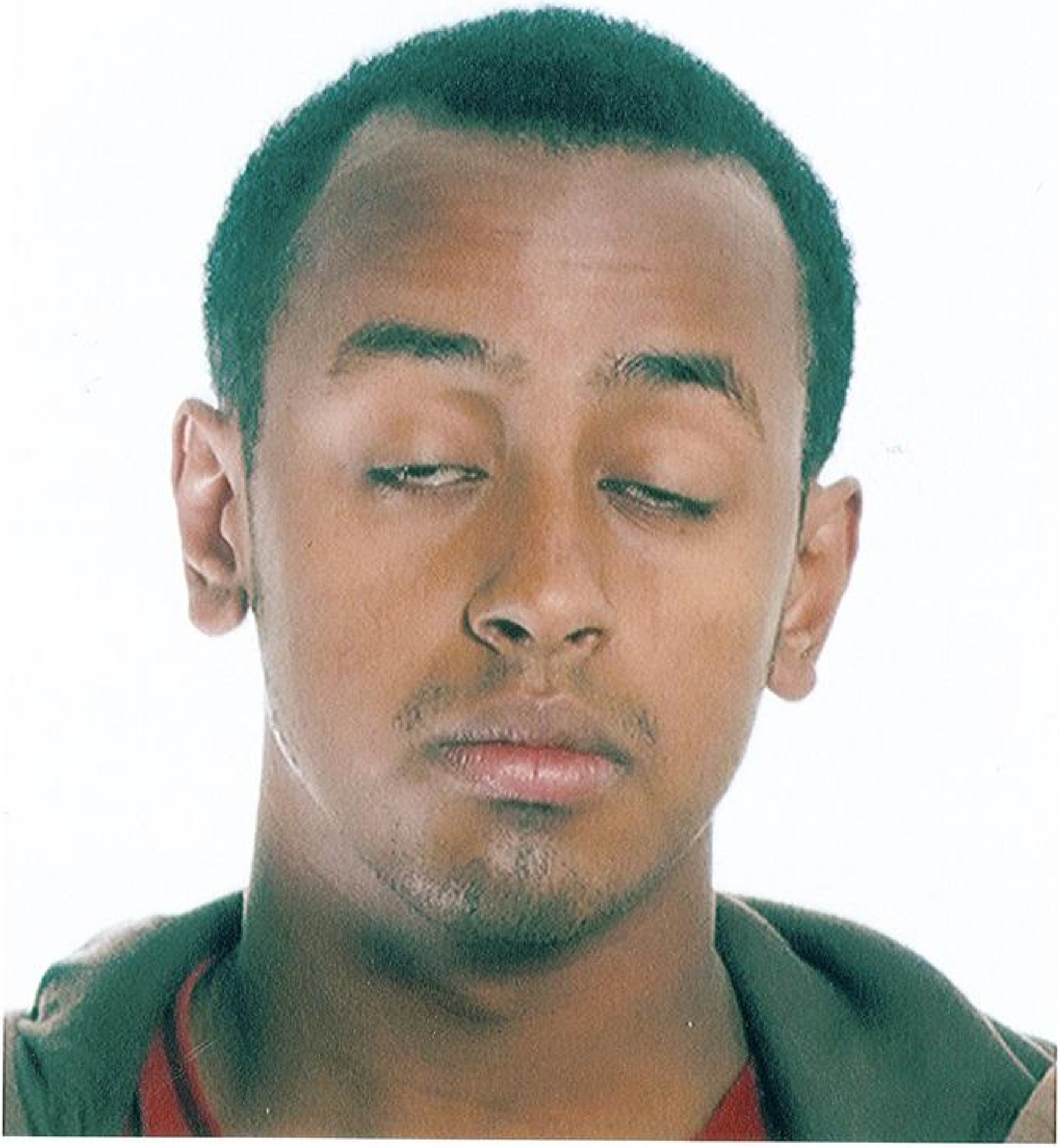

Fotokonfrontation, 2010-11-17 09:36 diarienr: 1400-K160329-10

12.

T98

Anders Sandholm - FW: tips, spårvagn

Från: "Maria Lundqvist" < e>
Till: <[illegible]
Datum: 9/30/2010 13:48
Ärende: FW: tips, spårvagn

Hej Anders!

Nedan är ett tips från vår inkorg.

Hälsningar
-Maria, Efterlyst

-----Original Message-----
From: Efterlyst (Strix)
Sent: den 30 september 2010 09:42
To: Maria Lundqvist
Subject: FW: tips, spårvagn

-----Original Message-----
From: alexandra ringwall [mailto:alexandra_ringwall@hotmail.com]
Sent: den 30 september 2010 00:52
To: Efterlyst (Strix)
Subject: tips, spårvagn

Hej
Jag vet inte om det här är av större vikt, men lördagen den 18 september åkte jag spårvagn runt 1- tiden på natten. På Hjalmar Brantingsplatsen satt jag och väntade då två killar kom dit. De försökte söka kontakt med mig, men jag lyssnade på musik så låtsades inte om dem. I vilket fall så kommer spårvagnen till slut och jag kliver på längre ifrån killarna för att undvika dem. De söker upp mig fast kan inte sätta sig bredvid mig för det är fullsatt, så de står nära istället. När de som sitter bredvid kliver av sätter de sig direkt mittemot mig. Jag lyssnar fortfarande på musik och blundar för att inte uppmuntra till konversation. Efter ca 2 min sparkar den ena killen till mig på benet. Jag tar av hörlurarna och frågar vad de vill, då frågar han vart jag ska gå av, å så säger jag att jag ska av på sista hållplatsen. Och då säger han, ok, vill bara se till så du inte somnar. Jag sätter tillbaka hörlurarna men han fortsätter att prata så jag får ta av igen, jag minns inte exakt vad han säger, men är ännu igen nått om vart jag ska av och att jag inte ska somna. Jag tackar så vänligt jag kan och fortsätter lyssna på musik. Den ena killen, han som snackat, hoppar av några hållplatser innan sista med 5an och 6an. Men den andra killen som suttit tyst, Iden lite större kille sitter kvar och hoppar av på Temperaturgatan. Jag tycker att han är lite lik killen på spårvagnsfilmen från lördagen den 25 september och kände att jag måste berätta detta, eftersom att Elin vatt utsatt för ungefär samma sak på spårvagnen, en man som vill ta kontakt. Jag vet inte om det är till någon hjälp, men vill att den eller de som gjorde så mot Elin ska tas fast.
Det kanske går att kolla på övervakningsfilmen från den natten också å se ifall de är nån av dem där också.

Mvh / Alexandra

Förhör

Signerat av

Signerat datum

Polismyndighet
Västra Götaland

Enhet
LKP_GBR_UT

Diarienr
1400-K160329-10

Hörd person	Personnummer
Helgesson, Afroz	

Den hörde är	ID Styrkt	Ställning till misstänkt - målsägande - vittne
Annan	Nej	

Tolk	Språk

Brottsmisstanke / Anledning till förhöret
Tips: Iakttagelse av mörkhyad man nära Temperaturgatan, söndag morgon den 26/9.

Underrättad om misstanke	Underrättad om rätt till försvarare (best i FUK 12§ iakttagna)	
Försvarare/ombud önskas	Försvarare/ombud närvarande	Godtar den försvarare som rätten förordnar

Förhörsledare	Förhörsdatum	Förhör påbörjat	Förhör avslutat
Anette Härd	2010-10-19	08:30	08:55

Förhörsplats	Typ av förhör	Förhörssätt
Polishuset Ernst Fontells plats	RB 23:6	

Förhörsvittne	Utskrivet av

Berättelse

INLEDNING

Afroz Helegesson kommer fortsättningsvis kallas Afroz i förhöret.
Hon kontaktas per telefon då hon ringt in den 30/9 2010 och lämnat tips till polisen Hisingen.

FÖRHÖR

Afroz lade märke till en väldigt påverkad mörkhyad kille när hon var ute och körde på Sommarvädersgatan söndagen den 26/9 2010.
Hon åkte i riktning mot Vårväderstorget och skulle till Temperaturgatan.

Afroz arbetade extra för Hemsjukvården, (Svartedalsgatan 2) och var ute på ett larm.

Killen gick på Sommarvädersgatan i riktning från spårvagnshållplatsen, Temperaturgatan.
Afroz såg killen när hon skulle köra upp på viadukten till Temperaturgatan.
Han såg väldigt märklig ut.
Afroz nämner att hon fick rysningar och berättade det för sin man när hon kom hem.

Fhl anm: Se signalementsbeskrivning nedan.

När hon kom fram var killen halvvägs ut på gatan på hennes högra sida.
Han uppträdde påverkat, "var helt väck". Han kunde knappt gå utan vinglade över gatan.
Hon var tvungen att nästan stanna helt och hållet för att släppa förbi honom.
Han gick snett över gatan, förbi hennes bil, till andra sidan. Han skulle upp på vägen till viadukten.

Vid detta tillfälle kunde Afroz inte se ansiktet för han hade en uppdragen luva som täckte nästan hela ansiktet.

Afroz svängde sedan för att köra upp på viadukten. Hon kollade för att se hur det gick för honom så att han inte ramlade eller nåt. Hon såg att han hade kommit till trottoaren och kunde även se hans ansikte. Hon kan inte säga hur långt avståndet var.

Afroz tillfrågas vad klockan var när hon gör denna iakttagelse.
Hon vet inte exakt vad klockan var.
Hon började på Hemsjukvården kl 06.45. Vanligtvis brukar man inte åka ut förrän vid 07.30-tiden men Afroz minns att hon åkte ut "på en gång" för att det var ett larm.
Hon kommer inte ihåg till vilken adress, bara att det var vid "Karlaplatsen/Fjädermolnsgatan någonstans".
Afroz kan inte ange tidpunkten närmare än att det är någon gång mellan sju och åtta.
Hon säger att det är inte efter kl åtta i alla fall.

Afroz nämner att hon lade även märke till en kvinna 60-65 årsåldern som rastade en liten ljus gulvit hund i samband med att hon såg killen.
Kvinnan hade en röd jacka på sig, var smal och gråhårig.
Kvinnan stod i slutet på viadukten närmare Netto på andra sidan av gatan.

Afroz tillfrågas om hon tror att hon skulle känna igen killen/ om hon vill titta på foton.
Hon kan försöka men tror att det blir svårt.
Hon säger, det där ansiktet påverkade henne mycket.

SIGNALEMENT

Mörkhyad man, 25-30 år eller yngre, svårt att bedöma åldern.
Han var ingen lång kille uppskattningsvis, 175-178 cm lång.
Ej smal, var lite mullig eller välbyggd.
Klädstilen var sådan "som de som rappar har".
Mörka säckiga byxor, mörk midjekort jacka med resår i midjan.
Det var något rödaktigt på jackan. Hon vet inte om det var någon text eller annat rött inslag.
Hon vet inte vart på jackan det röda inslaget sitter.
Hon kunde se att han hade ett bälte eller kedja runt midjan.
Skor tänkte hon inte på.
Hade en mörk luva uppdragen som inte tillhörde jackan.

Afroz reagerade för att det är något med killens ansikte. Det första hon associerade till var att det var någon brännskadad kille från discobranden. Hon vet inte om det var en brännskada. Det var ingen normal hy i alla fall. Senare har hon tänkt att han kanske var lerig/smutsig.

Afroz nämner att hon kört mycket i området när hon jobbat för hemsjukvården.
Hon har sett många av de ungdomar som har brännskador men kände inte igen honom.

Förhöret uppläst per telefon den 21 oktober 2010 och godkänt

Förhör

Signerat av

Signerat datum

Polismyndighet
Västra Götaland

Enhet
LKP_GBR_UT

Diarienr
1400-K160329-10

Hörd person	Personnummer
Do Rosario, Aniceto Soares	

Den hörde är	ID Styrkt	Sätt	Ställning till misstänkt - målsägande - vittne
Annan	Ja	Pass	

Tolk	Språk

Brottsmisstanke / Anledning till förhöret
Hörd i ärendet.

Underrättad om misstanke	Underrättad om rätt till försvarare (best i FUK 12§ iakttagna)	
Försvarare/ombud önskas	**Försvarare/ombud närvarande**	**Godtar den försvarare som rätten förordnar**

Förhörsledare	Förhörsdatum	Förhör påbörjat	Förhör avslutat
Pekka Paasonen	2010-10-12	10:46	10:55

Förhörsplats	Typ av förhör	Förhörssätt
	RB 23:6	

Förhörsvittne	Utskrivet av

Berättelse

Aniceto säger att han minns aktuell natt. Han säger att han hade jobbat den natten, som kock. Han tog taxi hem till bostadsadressen Daggdroppegatan.
När Aniceto skulle betala för resan så hade han inga kontanter och chauffören kunde inte ta hans kort. Aniceto gick då upp till bankomaten som finns på Länsmanstorget och tog ut pengar till resan.
Då Aniceto gick upp för att ta ut pengar stod taxin vid p-platserna invid trappan på Daggdroppegatan, vid huset som rymmer bla ICA. Aniceto säger att han inte minns vilket taxibolag han åkte med vid tillfället.

Aniceto säger att inte såg några eller hörde andra människor i närheten, då han tog ut pengarna. Aniceto säger att efter han tagit ut pengarna så körde taxin honom ytterligare en bit längre in på Daggdroppegatan, där han bor.

Han har vid detta tillfälle inte hört något av någon spårvagn eller andra bilar.

Förhöret uppläst och godkänt.

Polismyndighet
Västra Götaland

Förhör

Signerat av

Signerat datum

Enhet
LKP_GBR_SP

Diarienr
1400-K160329-10

Hörd person
Hansson, Anna

Personnummer

Den hörde är
Annan

ID Styrkt
Nej

Ställning till misstänkt - målsägande - vittne

Tolk

Språk

Brottsmisstanke / Anledning till förhöret
Människorov

Underrättad om misstanke

Underrättad om rätt till försvarare (best i FUK 12§ iakttagna)

Försvarare/ombud önskas

Försvarare/ombud närvarande

Godtar den försvarare som rätten förordnar

Förhörsledare
Göran Fredriksson

Förhörsdatum
2010-09-28

Förhör påbörjat
11:30

Förhör avslutat
11:45

Förhörsplats
Ernst Fontells Plats. Spaningsroteln

Typ av förhör
RB 23:6

Förhörssätt
Telefonförhör

Förhörsvittne

Utskrivet av

Berättelse

Anna ringer upp mig för att hon var målsägande i ett våldtäktsärende där hon blev våldtagen av en man som följt henne av spårvagnen i Länsmansgården. Anna anser att det kan vara samma gärningsman då hennes gärningsman är avviken vid permission. Hennes våldtäktsman hette Nikolaj och var ryss.

Anna vill också tala om att hennes väninnas dotter blev antastad på spårvagnen i somras. Väninnan heter Norina Milthon och Norinas dotter heter Hanna Milthon. Det var en man som tittade väldigt mycket på Hanna under spårvagnsfärden. Då Hanna gick av spårvagnen, på hållplats Friskväderstorget, hade mannen tagit tag i Hanna. Hanna hade slitit sig loss och sprungit hem. Hon var väldigt uppriven.

Polisen lade nu ner det ärendet. Det var något strul med spårvagnsfilmen.

Hanna är 16 år, 168-170 cm, smal kroppsbyggnad med lite bredare höfter. Hon ser äldre ut, mer som 18 år och mogen till sitt sätt. Hanna ändrar hårfärg ibland, nu har hon mörkt halvlångt hår. Hon brukar ha håret i en tofs.

Uppläst och godkänt.

Förhör

Signerat av

Signerat datum

Polismyndighet
Västra Götaland

Enhet
LKP_GBR_UT

Diarienr
1400-K160329-10

Hörd person	Personnummer
Borg, Håkan	

Den hörde är	ID Styrkt	Sätt	Ställning till misstänkt - målsägande - vittne
Vittne	Ja	Svenskt KK	
Tolk			Språk

Brottsmisstanke / Anledning till förhöret
Hörd ang. sina iakttagelser.

Underrättad om misstanke	Underrättad om rätt till försvarare (best i FUK 12§ iakttagna)	
Försvarare/ombud önskas	Försvarare/ombud närvarande	Godtar den försvarare som rätten förordnar

Förhörsledare	Förhörsdatum	Förhör påbörjat	Förhör avslutat
Peter Kron	2011-02-07	13:20	13:40
Förhörsplats	Typ av förhör	Förhörssätt	
LKP GBR UT	RB 23:6		
Förhörsvittne	Utskrivet av		

Berättelse

Håkan började förhöret med att förevisa ett foto över Sommarvädersgatan. Han har fotograferat parkeringen. Han har översikt över denna platsen från sin balkon. Bilden är dock lite zoomad med kameran. Fotot bifogas detta förhör.

Håkan tillfrågas vad han vill berätta med hjälp av denna bilden.

Håkan uppgav att när han såg de personerna som han vill beskriva så var klockan 05.20 exakt. Det vet han eftersom han tittade på sin väggklocka som hänger i sovrummet. Denna klockan brukar gå rätt.

Håkan tillfrågas om han kan beskriva de olika personerna som han ritat in på bilden och vad de gör som tilldrar sig hans uppmärksamhet.

Person nummer 1. Det är en vanlig svensk kille som hade kortklippt rödaktigt hår. Han var ungefär lika lång som person nummer 3 på bilden. Denna person stod vid en trottoarkant och vägde med fötterna. Mannen gav ett aggressivt intryck.

Person nummer 2. Denne person är en vanlig kille. Håkan minns inte hudfärgen på denne. Denne person är kortare än person nummer 1. Denne person hade en keps på sig. Han hade dessutom en ring i höger ögonbryn.

Person nummer 3. Denna person var den enda kvinnan i sällskapet. Hon var klädd i en svart kort kjol. Hon hade en handväska över höger axel. Väskan var vit och det var långa axelband på väskan. Kvinnan hade långt rakt ljust hår som gick ned över halva ryggen. Håkan är säker på att detta var Elin.

Personerna märkta nummer 4. Detta var två afrikaner. De gick fram och tillbaka. Håkan kunde på gångstilen se att det var afrikaner. De såg ut att vara bröder.

Håkan tillfrågas hur länge han stod och tittade på dem.

Håkan uppgav att han tittade på dem i ca. 10 minuter.

Håkan tillfrågas vad de gjorde under dessa tio minuter.

Håkan uppgav att de gjorde ingenting. Det var bara kvinnan (person nummer 3) som gjorde gester med sina armar utan att säga något.

Håkan tillfrågas vad som sedan hände.

Håkan uppgav att han gick och lade sig. Han steg dock upp igen efter ca. fem minuter och då stod de kvar och gjorde samma saker som innan. Håkan gick då och lade sig igen och somnade.

Håkan tillfrågas om han såg några fler personer i närheten vid detta tillfället.

Håkan uppgav att han såg en man som gick på gångbron intill. Denne mannen talade i mobiltelefon som om han delade ut order. Han hade tjockt svart hår, fylliga kinder som gav hans ansikte en fyrkantig form. Mannen talade med korta ord hela tiden.

Håkan tillfrågas om han hörde vad mannen sade.

Håkan uppgav att mannen talade på ett utländskt språk. Det var dock korta kommandon hela tiden.

Håkan tillfrågas om han hade något att tillägga till detta förhöret.

Håkan hade inget att tillägga.

Uppläst och godkänt.

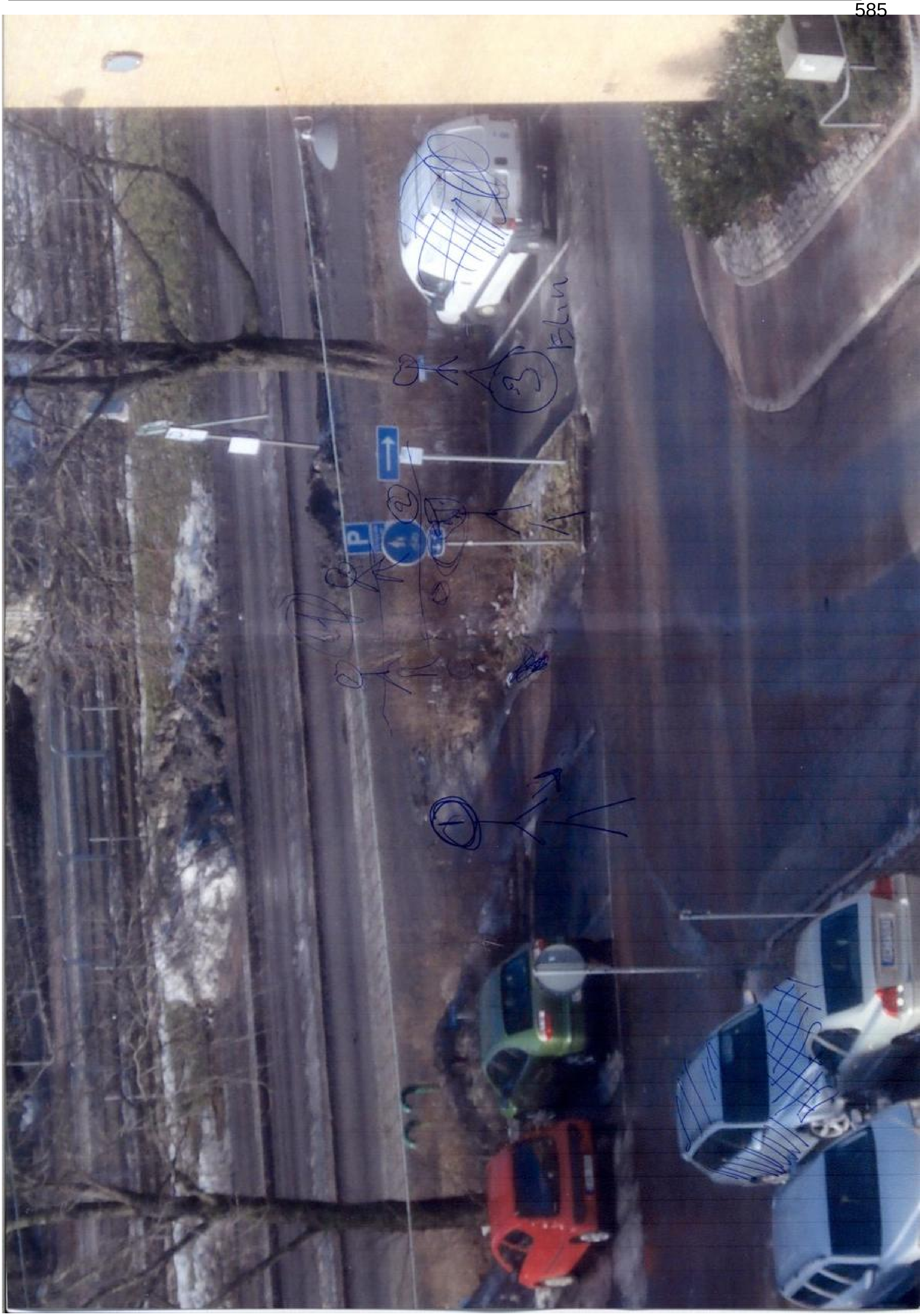
P

Förhör

Signerat av

Signerat datum

Polismyndighet
Västra Götaland

Enhet
LKP_GBR_UT

Diarienr
1400-K160329-10

Hörd person
Milthon, Hanna

Personnummer

Den hörde är
Annan

ID Styrkt
Ja

Sätt
Egna uppgifter

Ställning till misstänkt - målsägande - vittne

Tolk

Språk

Brottsmisstanke / Anledning till förhöret
Mord

Underrättad om misstanke

Underrättad om rätt till försvarare (best i FUK 12§ iakttagna)

Försvarare/ombud önskas

Försvarare/ombud närvarande

Godtar den försvarare som rätten förordnar

Förhörsledare
Claes Nyström

Förhörsdatum
2010-10-23

Förhör påbörjat
14:20

Förhör avslutat
14:30

Förhörsplats
Arvesgärde Göteborg

Typ av förhör
RB 23:6

Förhörssätt

Förhörsvittne

Utskrivet av

Berättelse

I pågående förundersökning i mordet på Elin så gjordes en fotokonfrontation i annat ärende ofredande K 104723-10 där Hanna är målsägande.

I fotokonfrontation som bestod av tolv fotografier där misstänkt för mordet på Elin fanns med så gjordes inget utpekande.

Förhöret slut.

Förhör

Signerat av

Signerat datum

Polismyndighet
Västra Götaland

Enhet
LKP_GBR_UT

Diarienr
1400-K160329-10

Hörd person	Personnummer
Nyström, Evelina	

Den hörde är	ID Styrkt	Sätt	Ställning till misstänkt - målsägande - vittne
Annan	Ja	Egna uppgifter	

Tolk

Språk

Brottsmisstanke / Anledning till förhöret
Mord

Underrättad om misstanke

Underrättad om rätt till försvarare (best i FUK 12§ iakttagna)

Försvarare/ombud önskas

Försvarare/ombud närvarande

Godtar den försvarare som rätten förordnar

Förhörsledare	Förhörsdatum	Förhör påbörjat	Förhör avslutat
Claes Nyström	2010-10-15	10:35	10:45

Förhörsplats	Typ av förhör	Förhörssätt
Den hördes arbetsplats.	RB 23:6	

Förhörsvittne

Utskrivet av

Berättelse

Evelina har tidigare lämnat uppgifter på ett underrättelseuppslag. Det som står på uppslaget lästes upp för Evelina med lite tillägg.

Evelina säger att den 18 september 2010 var hon på Stars & Bar. Evelina gick därifrån vid cirka kl 03.30. Hon tog spårvagnen cirka kl 03.45 och åkte en hållplats till Hagakyrkan.

Evelina stod upp under den korta resan när det plötsligt dök upp en man. Mannen började att prata med Evelina på engelska med amerikansk brytning. Mannen sa att han sett Evelina på Stars & Bar. Evelina hade inte sett mannen där. Evelina vet inte om mannen hade följt efter henne. Mannen ställde frågor till Evelina. Mannen sa bl.a att han varit borta från Sverige i ett år och att han hade en god vän i Skövde.
När Evelina gick av vagnen så följde mannen inte efter henne utan var kvar på vagnen.

Situationen var inte hotfull på något sätt.

Evelina såg på Efterlyst när misstänkt visades på en övervakningsfilm och Evelina tyckte att det stämde med den mannen som hon träffade på.

Evelina beskriver mannen.

Färgad 20-25 år, cirka 175 cm, stort hår, iklädd liknande jacka som på filmen blå med gula ärmar.

Evelina tror att hon kan känna igen honom ifall hon får se på kort.

Evelina förevisades tolv foton och bland dessa var den person som sitter häktad för mordet på Elin. Det är samma person som finns på övervakningsfilmen spårvagnen.

Evelina säger att den mannen hon avser inte fanns med på fotona.

Förhöret slut.

Förhör

Signerat av

Signerat datum

Polismyndighet
Västra Götaland

Enhet
LKP_GBR_UT

Diarienr
1400-K160329-10

Hörd person	Personnummer
Sundberg, Jonna	

Den hörde är	ID Styrkt	Ställning till misstänkt - målsägande - vittne
Annan	Nej	

Tolk

Språk

Brottsmisstanke / Anledning till förhöret
Tips till PKC

Underrättad om misstanke

Underrättad om rätt till försvarare (best i FUK 12§ iakttagna)

Försvarare/ombud önskas

Försvarare/ombud närvarande

Godtar den försvarare som rätten förordnar

Förhörsledare	Förhörsdatum	Förhör påbörjat	Förhör avslutat
Anette Härd	2010-10-12	15:40	16:40

Förhörsplats	Typ av förhör	Förhörssätt
Polishuset Ernst Fontells plats	RB 23:6	

Förhörsvittne

Utskrivet av

Berättelse

INLEDNING

Jonna Sundberg kommer fortsättningsvis kallas Jonna i förhör.

Jonna har idag, den 12 oktober 2010, ringt till PKC och berättat att hon gjort iakttagelser vid skogsdungen där Elin hittades samma natt som Elin mördades.
Jag får Jonnas telefonnummer, via PKC, och ringer upp henne. Hon kallas till förhör per telefon och kommer till polishuset.
Jonna kan inte identifiera sig då hon inte innehar något pass eller id-kort.

FÖRHÖR

Jonna var på besök på Temperaturgatan 4 hos en kompis som heter Johan Bruhn.
Det var bara Jonna som var hemma hos Johan. Hon kom dit på lördagen, (25/9).

Fhl anm: Jonna minns inte numret men via telefonkontakt med Johan får hon reda på numret.

Jonna nämner att Johan inte bor kvar där längre, han har flyttat till Partille där han fått en lägenhet.
Johan har ett handikapp, hon vet inte vad han för handikapp mer än att det är en utvecklingstörning. Han har svårt att få ihop olika sammanhang.
Han klarar att bo själv men har "boendestöd" som kommer till honom en gång i veckan.

Jonna nämner att Johan och hon är som syskon. De gör mycket tillsammans. Båda kommer

från Partille. De träffades genom att de gick i samma klass i Öjersjö Storegård och Öjersjö brunn.
Hon sov några timmar hos Johan innan hon åkte hem för hon skulle jobba på söndagsmorgonen.
Jonna tillfrågas var hon jobbar.
I Partille, hon jobbar på två olika café, mest på café Säven och ibland extra på café "Selmelövs" som ligger i Sävedalen.
Normalt är inte Selmelövs öppet på söndagar men de skulle pröva att ha söndagsöppet för att se om det kom folk.
De har inte fortsatt med detta pga av att det kom få gäster.
Jonna började kl 8 och de öppnade kl 9.

Jonna tillfrågas när hon lämnade Johans lägenhet.
Strax före kl 4, hon skulle ta 5:ans spårvagn.

Jonna tillfrågas vilken tid spårvagnen gick.
Hon gick in och kollade på nätet och den skulle komma strax efter kl 04.00.
Det var bara några minuter efter kl 4 som den gick in till stan. Hon gick av vid Lilla bommen.

Jonna säger att när hon är på väg till spårvagnen så hör hon ett skrik.
Det var ett högt skrik, sen blev det tyst. Hon lyssnade om det skulle höras igen men det blev tyst.
Jonna tillfrågas om hon kan beskriva hur skriket lät.
Det var skrik rätt ut och det lät som "ahh". Det kanske skreks nej också.
Skriket hördes från en skogsdunge nära spårvagnshållplatsen och därefter såg hon att det kom en man springande ut från skogen. Han sprang iväg väldigt fort.

Jonna tillfrågas hur nära spårvagnshållplatsen hon befann sig.
Kanske ca 10 minuters promenadväg.

Jonna tillfrågas om det finns fler personer i området när hon gör iakttagelserna.
Det fanns det inte.

Fhl anm: Jonna ombeds rita en skiss var hon befinner sig när hon hör skriket.
Jonna säger att hon är väldigt dålig på att rita skiss men hon ska försöka.
Hon försöker minnas precis exakt var killen kom springande.

Jonna tillfrågas om hon varit i området efter händelsen.
Ja, hon har lämnat en blomma.
Hon är lite känd i området. Hon har hälsat på Johan vid tre tillfällen tidigare.

Fhl anm: Jonna säger nu att hon lämnade Johans lägenhet ungefär kl 04.05 och hon hör skriket ganska omgående.
Hon stod stilla kanske 5 minuter för att lokalisera var skriket kom från.

Jonna tillfrågas vad det är som hon hänger upp tidpunkten på, har hon tittat på klockan.
Hon har tittat på mobiltelefonens klocka.

Jonna tillfrågas hur hon kollade tidpunkten för när spårvagnen skulle gå.
Hon kollade på nätet när spårvagnen gick

Hon tillfrågas om hon minns exakt vilken tidpunkt den skulle gå enligt tidtabellen
Hon har för sig att den skulle gå vid 04.30.

Jonna säger att det såg ut som att killen som kom springande hade en blågul jacka, träningsoverallstyp eller dunjacka. Han hade en keps, hon kommer inte ihåg färgen.
Det var en utländsk kille med mörk/ brun hy.

Jonna tillfrågas vart killen springer.
Han springer i riktning mot affären som ligger i närheten.

Jonna nämner att hon vet att killen bor på Temperaturgatan 60, hon vet vem det är.
Hon har sett honom vid ett tillfälle tidigare i området, han hade två barn med sig.

Jonna tillfrågas när hon såg honom.
Tre-fyra veckor sedan när hon hälsade på en annan kompis som bor på Temperaturgatan, okänt nr.
Kompisen heter Mikael, okänt efternamn. Det var ute och gick med hans hund.
Jonna säger att de är inte kompisar längre, de är sura på varandra, hon har inte telefonnummer till honom.
Jonna tillfrågas varför de är ovänner.
Han har anklagat henne för en massa saker, pratat skit, allmänt löjligt.

Jonna tillfrågas hur hon har kopplat ihop killen hon sett på hundpromenaden med killen som springer från skogsdungen.

Hon har sett honom på foto på övervakningskamerorna på spårvagnen och tyckte att hon kände igen honom.

Vad är det som gör att hon känner igen honom?
Han hade samma jacka på sig när hon såg honom med barnen.
Hon förknippar direkt att det är samma kille som hon har sett vid hundpromenaden pga att det är samma jacka.

Fhl anm: Det framkommer att Jonna tittade på Efterlyst precis efter att Elin hade försvunnit. Man tog även upp att Rasmus var försvunnen.

Jonna forstätter till spårvagnshållplatsen. Jonna tyckte att det var obehagligt och ville ringa till Johan men hade inga pengar på sin mobil så hon lånade en telefon från en kille som gick av spårvagnen.
Johans nummer är 0739-800035.
Johan svarade och Jonna berättade att hon hört skrik och att hon såg en man springa iväg och sa sen, men det är nog ingenting.
Samtalet pågick några sekunder, sen gick hon på spårvagnen.

Killen som hon lånade telefonen av hörde samtalet och frågade henne hur mannen såg ut och vad det var som hade hänt.
Jonna kan inte lämna någon beskrivning alls på hur killen såg ut som hon lånade telefonen av.

Det var ingen mer på hållplatsen, Temperaturgatan än hon. Det var bara hon som gick på spårvagnen vid tillfället.
Några hoppade på vid hållplatsen efter.
Det var med folk som gick på vid Hjalmar Brantingsplatsen.

Jonna åkte till Öjersjö där hon bor hos sina föräldrar. Hon duschade och åkte sen till jobbet.

Jonna tillfrågas om hon har berättat vad hon sett för sina föräldrar.
Det har hon inte gjort. Hon vill inte blanda in dem. Hennes mormor är sjuk och hon vill inte belasta dem med detta.

Fhl anm: Det framkom från personal på PKC, som tog första samtalet med Jonna, att hon sagt att hon träffat Elin.

Jonna tillfrågas om hon kände Elin.
Hon träffade på henne i Femman när Johan och hon var där. Johan skulle kolla på nya kläder. Hon tappade sin mascara och Johan ropade till henne. Han plockade upp den och gav den till henne. Vid tillfället var Elin ensam. Hon hade bråttom och gick iväg.

Jonna minns inte när det var mer än att det var i år, hon tror att det var i våras.

När hon och Johan tittade på Efterlyst och såg foto kände hon igen henne jättetydligt.
Hon sa, har inte jag sett henne förut.
Johan sa, jo hon tappade ju en mascara i Femman.

Jonna informeras om att tidpunkten som hon angett att hon har gjort sina iakttagelser ligger för tidigt i tiden för att stämma överens med det som hände Elin.

Hon försöker komma ihåg den exakta tiden och det är hennes minnesbild men det kan ha varit senare även om hon tror att hon minns rätt tidpunkt.

Jonna tillfrågas om hon har berättat vad hon sett för fler personer.
Hon har pratat med några kompisar och de har sagt att hon ska ringa till polisen och berätta. Själva vill de inte bli inblandade så Jonna vill inte lämna namn och telefonnummer till dem. Hon vet inte varför de inte vill prata med polisen.

ÖVRIGT

Jonna nämner att hon precis har flyttat hem till sina föräldrar igen för hon har inte mått så bra den sista tiden. Hennes kompis tog livet av sig för två år sedan och det har kommit upp nu. Hon har bott i egen lägenhet sen 2007.

Jonna har fått arbete via LSS/Partille kommun. Hon får "rehabersättning" vilket är lite fickpengar.
Jonna kallar det "daglig verksamhet". Johan jobbar också där.
Eva "Schemanski" är chef på café Säven. 031-26 30 65

Förhöret återgett efterhand i konceptform och godkänt

Schematisk skiss

Upprättad av Jonna Sundberg

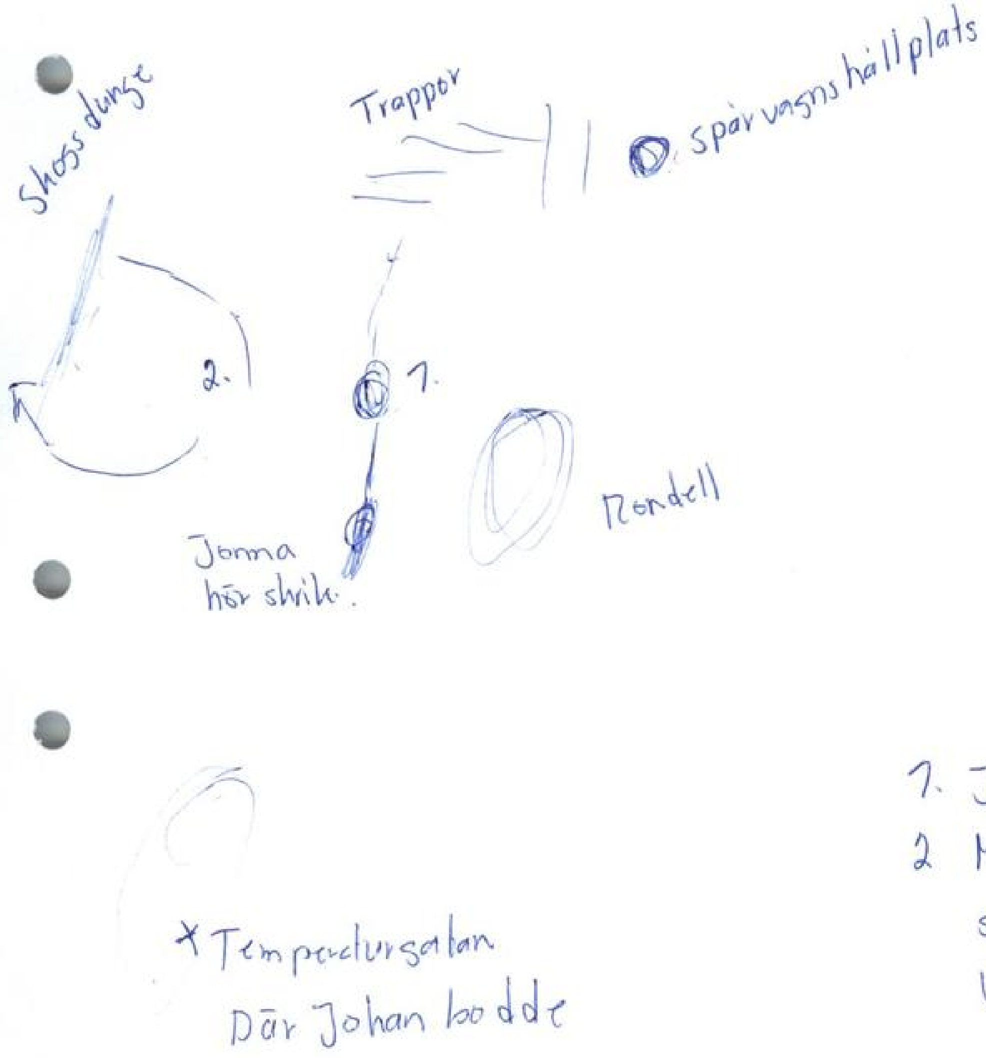

1. Jonna.

2 Man springande från skogsdunge och kommer ut på en gångväg.

2010-10-12

Anette Härd, insp

Polismyndighet
Västra Götaland

Tjänsteanteckning

Förhör med Jonna Sundberg

Signerad av

Signerad datum

Enhet
LKP_GBR_UT

Diarienr
1400-K160329-10

Uppgiftslämnare	Datum	Tid
Härd, Anette	2010-10-14	15:31

Beslag verkställt	Material för analys
Nej	Nej

Mottaget	Mottaget datum	Tid

Sätt på vilket uppgift lämnats

Upprättad av
Anette Härd

Uppgiften avser

Uppgift

2010-10-14

I förhör med Jonna Sundberg nämns att hon ringer till sin kompis Johan Bruhn från en lånad telefon och berättar att hon hört skrik och sett en springande man från skogsdunge vid spårvagnshållplatsen, Temperaturgatan.

Johan Bruhns nummer är

Almir Kudra ombeds undersöka om numret förekommer i mastsökningen som gjorts.

Svar från Almir:
Numret förekommer inte bland de beställda masterna. Bruhn har flera mobilnummer registrerade på sig på hitta.se och inget av dem förekommer under masterna.

Kontakt med Jonnas arbetsplats

Kl 15.00

Jonna har uppgett att hennes chef heter Eva "Schemanski" på café Säven.
Det framkommer att det är "daglig verksamhet" för funktionshindrade som bedrivs av Partille kommun.
Eva hänvisade till Therese Olén, 0733-547503, som är Jonnas kontaktperson i den dagliga verksamheten.

Therese har jobbat sedan i april i daglig verksamhet med Jonna.

Jonna har inte berättat något som har med Elinmordet att göra.
Hon har inte hört något om det.

Therese tillfrågas vad för funktionsnedsättning som Jonna har.

Hon vill inte svara utan vill kontrollera med sin chef först då hon har tystnadsplikt.

Jag blir därefter uppringd av Lena Morschheuser, Partille kommun

Angående Jonnas funktionshinder säger Lena att det är svårt att säga när det gäller henne. Hon har i vilket fall ett begåvningshandikapp.

När jag frågar om hon brukar hitta på saker säger Lena att hon har en annan verklighetsuppfattning och hon kan nog tro att hon upplevt saker som hon inte har gjort Hon hör röster ibland.

Jag frågar om Johan Bruhn nyligen har bott på Temperaturgatan och flyttat till Sävedalen. Johan har flyttat i Partille kommun men har aldrig bott på Temperaturgatan.

Jag frågar om Jonna jobbar extra på café "Selmelövs" i Sävedalen.
Lena säger att det bör vara Cederleufs café men där jobbar inte Jonna.
De har ingen "daglig verksamhet" eller praktikplats där. Att Jonna skulle ha fått ett riktigt jobb där stämmer inte.

Kontroll av Johan Bruhn

Folkbokförd 2010-08-01
Oxledsvägen 433 69 Sävedalen
Särskild postadress: c/o Britt Karlsson, Sävedalen.

Tidigare historik visar att han bott i Partille.

Slutsats

De "fakta" som Jonna nämnt i förhör visar sig inte stämma över huvudtaget och därmed är hennes iakttagelser på brottsplatsen sannolikt påhittade.

Anette Härd, insp

Förhör

Polismyndighet
Västra Götaland

Signerat av

Signerat datum

Enhet
LPM

Diarienr
1400-K160329-10

Hörd person
Bejnö, Isabelle

Personnummer

Den hörde är
Vittne

ID Styrkt
Nej

Ställning till misstänkt - målsägande - vittne

Tolk

Språk

Brottsmisstanke / Anledning till förhöret
Mord. Hörd angående spårvagnsresa mellan centrum och Hisingen under natten mellan den 25-26 september 2010.

Underrättad om misstanke

Underrättad om rätt till försvarare (best i FUK 12§ iakttagna)

Försvarare/ombud önskas

Försvarare/ombud närvarande

Godtar den försvarare som rätten förordnar

Förhörsledare
Mikael Ahlgren

Förhörsdatum
2010-10-01

Förhör påbörjat
14:30

Förhör avslutat
14:45

Förhörsplats
Polishuset Skånegatan

Typ av förhör
RB 23:6

Förhörssätt
Telefonförhör

Förhörsvittne

Utskrivet av

Berättelse

Fetstil är frågor från förhörsledaren

Var gick du på spårvagnen?
Brunnsparken.

Vilken linje var det?
Det var femmans linje.

Vad var klockan när du gick på?
Den var runt 03.45-04.00

Var du ensam när du gick på?
Ja

I vilken vagn satt du i?
Hon gick in i den andra dörren från föraren sett och satte sig i anslutning till dörren.

Vad hade du för kläder på dig?
Svart skinnjacka, svarta byxor och en vit tröja.

Hur ser du ut för övrigt?
Blont ganska långt hår som var utsläppt, 175 cm och ganska smal.

Var det mycket människor på vagnen?
Isabell upplevde det som att det var mycket folk.

Inträffade det något under resan som du reagerade på?
Isabell var rädd pga. hon åkte själv. Det var en kille som via en spegelbild i ett fönster tittade på henne. Hon upplevde det som obehagligt.

Hur såg killen ut?
Han var ca 25-35 år, ljus i hyn, brunt hår, mörka ögonbryn, välklädd i mörka kläder,. Han skulle kunna vara svensk med mörka drag eller utlänning.

Lade du märke till andra resenärer som du kommer ihåg idag?
Hon satt mitt emot en tjej och en kille i samma ålder som henne själv. I övrigt inget utöver mannen som tittade på henne.

Var gick du av spårvagnen?
Önskevädersgatan.

Mannen som tittat på dig, var han kvar på spårvagnen då?
Ja, han var kvar. Han stod upp.

Var han själv eller i sällskap med andra?
Ev. kan han ha varit i sällskap med andra som han pratade med. De andra gick av någonstans runt Hjalmar Brantingsplatsen, sedan var han själv tills Isabell gick av.

Har du något annat du vill lägga till??
Nej

Uppläst och godkänt

Förhör

Signerat av

Signerat datum

Polismyndighet
Västra Götaland

Enhet
LKP_GBR_UT

Diarienr
1400-K160329-10

Hörd person	Personnummer
Andersson, Linda	

Den hörde är	ID Styrkt	Ställning till misstänkt - målsägande - vittne
Annan	Nej	

Tolk	Språk

Brottsmisstanke / Anledning till förhöret
Lämnat uppgifter om händelse på spårvagn av antastande man

Underrättad om misstanke	Underrättad om rätt till försvarare (best i FUK 12§ iakttagna)	
Försvarare/ombud önskas	Försvarare/ombud närvarande	Godtar den försvarare som rätten förordnar

Förhörsledare	Förhörsdatum	Förhör påbörjat	Förhör avslutat
Anette Härd	2010-10-12	09:25	10:05

Förhörsplats	Typ av förhör	Förhörssätt
Polishuset Ernst Fontells plats	RB 23:6	Telefonförhör

Förhörsvittne	Utskrivet av

Berättelse

INLEDNING

Linda Andersson har lämnat tips till polisen. Hon ville först vara anonym men har bestämt sig för att medverka i ett förhör.
I underrättelseuppslaget som daterats den 4/10 2010 nämns att Linda ringde tipstelefonen 3/10 och ville berätta att hon också troligtvis träffat på killen som kanske mördade Elin.

Linda säger att hon tror att det var den 2/10 som hon första gången ringde till polisen och lämnade tipset. Därefter har hon ringt två gånger till.

Linda säger att hennes minnesbild när hon ringde och berättade för polisen första gången är mycket bättre än vad den är nu.
Det överenskoms att jag läser upp tipset och Linda ombeds komplettera eller rätta eventuella felaktigheter.

Fhl anm: Förhöret skrivs ner i stora delar med samma innehåll som tipset med några rättelser och kompletteringar.

FÖRHÖR

Linda uppger att hon onsdagen, en och en halv veckan innan Elin mördades, skulle åka med spårvagn från Gropegårdsgatan till Wieselgrensplatsen.

Fhl anm: Linda ringer den 13 oktober 2010 och säger att hon har kontrollerat i sin almanacka och kommit fram till att det är onsdagen den 15 september som händelsen

inträffade.

Det var bara hon och en person till som stod och väntade på spårvagnen.
En ganska kraftig och rätt lång man i 40-50 års åldern, med rakat huvud och brunt stubb.
Han såg afrikansk ut. Mannen hade en eller två kryckor som han gick med. Då vagnen kom gick mannen med kryckan direkt och satte sig bredvid en annan man som redan satt på spårvagnen. De såg ut att känna varandra och satt och talade med varandra en kort stund innan den man som redan suttit på spårvagnen reste sig upp och gick och satte sig bredvid Linda på samma säte.

Linda upplevde direkt mannen som mycket obehaglig och ofräsch, hon ville inte titta på honom utan satt och tittade ut genom rutan, hon ville inte vrida på huvudet för hon ville inte se honom.
Han försökte söka kontakt, men hon sa ingenting till honom.
Han talade ett språk hon inte förstod. På hans sätt att tala lät det som han talade "smutsigt" och förnedrande. Han verkade inte ha någon respekt för kvinnor. Hon kände det som om han talade om vad han skulle vilja göra med henne och hon tyckte att han lät föraktfull i sitt sätt att tala.
När mannen pratade med henne så lutade han sig även mot henne. Hon tittade inte på honom så hon vet inte hur nära han kom henne.

Linda reste på sig och ställde sig för att kliva av när hon kom till Wieselgrensplatsen. Mannen fortsatte att tala till henne hela tiden i samma obehagliga tonläge.

Linda åkte några dagar senare från stan mot Gropegårdsgatan. Då hon steg av spårvagnen lade hon direkt märke till mannen igen. Han stod på Gropegårdsgatans spårvagnshållplats.
Hon vet inte om han såg henne.
Linda gick snabbt därifrån och ville inte titta på honom, så hon såg inte vart han tog vägen.
Anledningen att Linda kände igen honom var att han hade färgglada kläder.

Första händelser inträffade mitt på dagen, runt 14-tiden ungefär.
Den andra händelsen tror hon var lite senare på eftermiddagen.

Linda berättade senare för en arbetskamrat vad hon råkat ut för.
Arbetskamraten letade fram en sida på Face-book och visade henne en bild på en kille som påstås är den man som gripits för mordet på Elin.
(Linda har ej själv Face-book så hon memorerade aldrig vilken sida det var som arbetskamraten visade för henne).

Vad Linda reagerade på när hon såg bilden var att det var en mörk kille. Hon menar på att Elins mördare kunde ju lika gärna ha varit en ljushyad kille.
När det nu var en mörkhyad kille förknippade hon honom direkt med den kille som antastat henne på spårvagnen. Hon reagerar inte/känner inte igen hans ansikte, eftersom hon inte sett den antastande mannens ansikte, utan det är att han är mörk.
Hon tycker också att det ser ut som att killen har håret bakåt i rastaflätor.
Hon tycker att det är obehagligt att titta på fotot.

Linda säger att killen som antastade henne hade ett så avvikande/onormalt beteende.
Hon tror inte att det finns flera som är sådana och åker samma spårvagnslinje som Elins mördare.

Linda har inte gjort någon anmälan om ofredande, trots att hon upplevde händelsen som mycket obehaglig.

Linda vill berätta för att polisen ska få kännedom om att den här mannen har sökt kontakt med kvinnor tidigare och vill beskriva det beteende han hade.
Linda tror att han säkert haft samma beteende mot flera kvinnor.

Linda är rädd att mannen kanske memorerat var hon bor och att den man som hon första gången såg på spårvagnshållplatsen kanske också känner igen henne. Hon är därför mycket rädd att det skall komma fram till dem vad hon berättat.

SIGNALEMENT

Linda tror att mannen har afrikanskt ursprung, han såg ganska stor ut och var längre än Linda som är 173 cm lång.
Han hade mörkt hår, hon tror att det var page-längd på håret men är väldigt osäker på detta
Linda vet inte om håret var uppsatt, det var antingen bakåtkammat eller så var det flätat.

Mannen bar färglada kläder. Han gav ett ofräscht intryck vilket innebär att han verkade vara påverkad av någonting samt att han luktade något. Det luktade inte alkohol.

Angående färgerna på kläderna så är det jackan hon tänker på. Hon minns inte vad han hade för byxor.
Linda säger att hon tycker att händelsen var så obehaglig så när hon senare tränade på gymmet fick hon rådet av en tränare att visualisera de färger som mannen hade och då var det rött, blått, vitt och gult som hon fick fram.
Linda vet inte om mannen hade en huvudbonad.

Hon vet inte om hon skulle känna igen killen även om han hade samma kläder som senast.

Förhöret delvis uppläst och delvis återgivet i konceptform.

Förhör

Anknytning T 15

Signerat av

Signerat datum

Polismyndighet
Västra Götaland

Enhet
LKP_GBR_SP

Diarienr
1400-K160329-10

Hörd person
Forslin, Nicklas

Personnummer

Den hörde är	ID Styrkt	Sätt	Ställning till misstänkt - målsägande - vittne
Annan	Ja	Egna uppgifter	

Tolk

Språk

Brottsmisstanke / Anledning till förhöret
Mord

Underrättad om misstanke

Underrättad om rätt till försvarare (best i FUK 12§ iakttagna)

Försvarare/ombud önskas

Försvarare/ombud närvarande

Godtar den försvarare som rätten förordnar

Förhörsledare	Förhörsdatum	Förhör påbörjat	Förhör avslutat
Claes Nyström	2010-09-29	17:25	17:35

Förhörsplats	Typ av förhör	Förhörssätt
Ernst Fontells Plats	RB 23:6	Telefonförhör

Förhörsvittne

Utskrivet av

Berättelse

Nicklas har tidigare ringt in och lämnat uppgifter som är skrivit på ett underrättelseuppslag.

Uppgifterna i detta uppslag lästes upp för Nicklas. Det blev vissa justeringar.

Nicklas säger att han åkte spårvagn 5 eller 6 från centrala Göteborg till hållplatsen Väderilsgatan. Under resan så passerade vagnen Friskväderstorget cirka kl 05.00. I uppslaget står det lördag morgon men det är fel det skall vara söndag morgon. I uppslaget står det att vagnen stannade men det gjorde den inte, den saktade bara in när den passerade hållplatsen.

Niclas såg en tjej som hade någon typ av hörlur färg röd. Hon hade ena hörluren i örat på höger sida. Intill henne på ett avstånd av cirka 1,5 meter stod två killar iklädda hood/luvjackor, den ena hade en grå/vit och den andre skymdes av den andre så Nicklas kan inte lämna någon beskrivning.

Nicklas uppfattade det som killarna försökte få kontakt med henne men Nicklas tolkade det som hon undrade vad dom ville

Tjejen hade någon typ av grå jacka. Såg även att håret var blont och stämde med den bilden som Nicklas sett på uppsatta bilder i området.

Förhöret uppläst och godkänt

Förhör

Signerat av

Signerat datum

Polismyndighet
Västra Götaland

Enhet
HISING_YTT

Diarienr
1400-K160329-10

Hörd person	Personnummer
Nilsson, Nils Olov Fredrik	

Den hörde är	ID Styrkt	Ställning till misstänkt - målsägande - vittne
Vittne	Nej	

Tolk	Språk

Brottsmisstanke / Anledning till förhöret
Förhörs angående sina iaktagelser i närheten av brottsplatsen

Underrättad om misstanke	Underrättad om rätt till försvarare (best i FUK 12§ iakttagna)	
Försvarare/ombud önskas	**Försvarare/ombud närvarande**	**Godtar den försvarare som rätten förordnar**

Förhörsledare	Förhörsdatum	Förhör påbörjat	Förhör avslutat
Andreas Johansson	2010-09-27	22:00	22:20

Förhörsplats	Typ av förhör	Förhörssätt
Daggdroppegatan	RB 23:6	

Förhörsvittne	Utskrivet av

Berättelse

Fredrik stiger fram till patrullen och vill berätta vad han har sett tidigare under dagen. Det som framkommer med samtalet med Fredrik gör att ett förhör hålls med honom i anslutning till den förmodade brottsplatsen.

Berätta Fredrik vad det är som du har uppmärksammat.
Ja. Jag var ute med hunden på morgonen nu den 27:e.

Vilken tid var detta?
Ca 10:10.

Vad hände då?
Jo, jag går här på Daggdroppegatan och på andra sidan vägen, närmast ravinen så kommer det upp en man, troligtvis i området från spårvagnshållplatsen någon stans. Först tror jag han reagerar på min hund men sedan ser jag att han beter sig lite underligt.

På vilket sett då?
Ja, jag tyckte det verkade som om allt inte stod rätt till, att han gömde knark eller något. Han såg nervös ut, nästan lite paranoid.

Hur såg han ut?
Man, 27-30 år, arabiskt eller turkiskt utseende, mörk skäggstubb, kraftigt byggd, 187-190 cm, ljus keps, mörk sportig jacka, fladdriga ljusa byxor och så hade han nog en påse i ena handen, den var nog lila.

Du sa att han hade en ljus keps på sig, såg du något hår?

Nja, normal klippt hår.

Vad jobbar du med?
Just nu är jag arbetslös men jag är fordonsmekaniker.

Är det något annat som du tror kan vara viktigt för oss att få reda på?
Nja, när jag går med hunden bort mot gångbron som går över Temperaturgatan så hör jag en bil starta och köra iväg i hög hastighet.

Såg du bilen?
Nej.

Var detta innan eller efter du träffade på den här mannen?
Efteråt.

När du såg mannen, hur långt avstånd var det mellan dig och honom?
Ca 5-10 meter.

Uppläst och godkänt.

Polismyndighet
Västra Götaland

Förhör

Signerat av

Signerat datum

Enhet
HISING_YTT

Diarienr
1400-K160329-10

Hörd person	Personnummer
El Amri, Zine	

Den hörde är	ID Styrkt	Sätt	Ställning till misstänkt - målsägande - vittne
Annan	Ja	Sv. körkort / Pa Josefin Joahnsson	

Tolk	Språk

Brottsmisstanke / Anledning till förhöret
Iakttagelser gjorda den 26-27 September.

Underrättad om misstanke	Underrättad om rätt till försvarare (best i FUK 12§ iakttagna)	
Försvarare/ombud önskas	Försvarare/ombud närvarande	Godtar den försvarare som rätten förordnar

Förhörsledare	Förhörsdatum	Förhör påbörjat	Förhör avslutat
Josefin Johansson	2010-09-28	22:00	22:07

Förhörsplats	Typ av förhör	Förhörssätt
Temperaturgatan, Göteborg.	RB 23:3	

Förhörsvittne	Utskrivet av
	J.J

Berättelse

Då jag Pa Josefin Johansson höll avspärrningen vid Temperaturgatan 2010-09-27 kom en man fram och frågade varför Polisen spärrat av och om det kunde vara så att Polisen hittat hans kvinnliga granne.
Då jag Pa Josefin Johansson sa att jag inte hade någon information att ge berättade mannen följande.

Mannen som heter Zine berättar att hans sett lappar att hans granne Elin försvunnit. Under söndagen vid klockan 23 på kvällen tyckte Zine att grannen parkerat sina bilar konstigt. Zine upplevde att det kändes som om något var fel. De brukar inte parkera sina bilar slarvigt.

Vid 05.00 på måndag morgon såg Zine att det lyste i huset och att Elins bror var där. Efter ca 20 minuter såg Zine Elins syster som stod i fönstret. Efter det stod Elins mamma och rökte. Det kändes inte rätt enligt Zine.
Zine säger att de är en bra familj och att de inte har problem med missbruk eller något annat.

Zine berättar vidare att han har en son som heter Hakim. Zine tror att Hakim åkte spårvagn under natten mellan lördagen och söndagen 25-26 september vid ca klockan 03:00. Hakim har nog gått av vid Gropegårdsgatan, tror Zine.
Zine fortsätter med att säga att det är bäst att kolla med Hakim själv, vilken tid han åkte och var han gick av.

Uppläst och godkänt.

Förhör

Signerat av

Signerat datum

Polismyndighet
Västra Götaland

Enhet
LKP_GBR_SP

Diarienr
1400-K160329-10

Hörd person
Yohannes, Ephrem Tadele

Personnummer

Den hörde är
Annan

ID Styrkt
Nej

Ställning till misstänkt - målsägande - vittne

Tolk

Språk

Brottsmisstanke / Anledning till förhöret
Höras angående natten mellan lördagen och söndagen den 25 till 26 september

Underrättad om misstanke

Underrättad om rätt till försvarare (best i FUK 12§ iakttagna)

Försvarare/ombud önskas

Försvarare/ombud närvarande

Godtar den försvarare som rätten förordnar

Förhörsledare	Förhörsdatum	Förhör påbörjat	Förhör avslutat
Peter Thylén	2010-09-28	13:33	14:25

Förhörsplats
Aminogatan

Typ av förhör
RB 23:6

Förhörssätt

Förhörsvittne
Nyström, Claes

Utskrivet av

Berättelse

Yohannes uppger att hans tilltalsnamn är Ephrem.

Yohannes uppger att han bor på Temperaturagatan 60 tillsammans med sin hustru och två barn. Barnen är 4 och 3 år gamla. Hustrun heter Makeda. På dagarna är barnen på dagis.

Yohannes har ingen bil, istället åker han spårvagn. Han har ett månadskort som inte är registrerat.

Yohannes uppger att på lördagen så hade de en fest hemma i bostaden, det var vänner och släkt. De började festen vid klockan fyra och de höll på fram tills klockan 12 på natten. När festen var slut så lämnade Yohannes med fru och ett antal vänner bostaden. De var kanske 7-8 personer. De tog då spårvagnen ner till stan och gick till den etiopiska krogen Simba. Han vet inte riktigt var den ligger, men den ligger i närheten av Lilla Bommen. På krogen så festade de och drack och dansade. Yohannes lämnade sedan krogen ensam, detta för att han var trött och full och kände sig sjuk. Klockan var då ca mellan 2 och 3 på natten. Han gick till hållplatsen Lilla Bommen eller Brunnsparken där han somnade. När han sedan vaknade så tog han spårvagn fem eller sex för att kunna kom hem till Temperaturgatan. Han gick på ungefär i mitten av vagnen. Han satte sig på ett säte och somnade. Han vet inte om han satt själv eller bredvid någon. Han vaknade sedan vid slutstation pga av att den kvinnliga spårvagnsföraren väckte honom. Hon sa något till honom som han inte förstod och han sa då på engelska att han skulle till Temperaturgatan. Han åkte sedan med till första hållplatsen som är Temperaturgatan.

Han var klädd i blåa jeans och vit t-shirt, silvrig jacka samt en röd keps med tryck med något litet djur.

Yohannes tror att han lämnade spårvagnen ensam och gick direkt hem till Temperaturgatan 60. När han kom hem så låg hans fru hemma och sov. Han väckte inte henne, för hon var också full. Även hennes syster var hemma. Systern hade också varit med på festen och även med på Simba. Barnen var hos fruns mamma i närheten av Wieselgrensplatsen.

Förhörsledaren tar fram ett foto från spårvägens övervakningskamera och frågar om det föreställer han i röd keps och blå-gul jacka ?

Yohannes säger att det föreställer han. Han har också blå Nike skor.

Förhörsledaren tycker att Yohannes har lite skador på sina händer.

Yohannes säger att han har inte bråkat med någon och skadan på handen kommer nog ifrån att han ramlat när han var berusad.

Förhörsledaren frågar om det inte var så att han talade med någon på spårvagnen ?

Yohannes säger att när han är berusad så talar han med alla.

Förhösrledaren frågar om det inte var så att han inte var ensam när han lämnade spårvagnen ?

Yohannes säger vad han minns så är han ensam. När de stannade vid Temperaturgatan så ropade hon något i mikrofonen. Han vet att han var ensam då.

Yohannes har en mobil, 0739-53 60 51, han har ingen PIN-kod. Han hade ingen mobil med sig när han lämnade bostaden efter festen.

Yohannes säger att använder sig inte av någon narkotika.

Förhöret uppläst och översatt till engelska.

Förhör

Signerat av

Signerat datum

Polismyndighet
Västra Götaland

Enhet
LKP_GBR_SP

Diarienr
1400-K160329-10

Hörd person	Personnummer
Yohannes, Ephrem Tadele	19871219-6131

Den hörde är	ID Styrkt	Ställning till misstänkt - målsägande - vittne
Misstänkt	Nej	

Tolk	Språk

Brottsmisstanke / Anledning till förhöret
Mord

Underrättad om misstanke	Underrättad om rätt till försvarare (best i FUK 12§ iakttagna)	
Försvarare/ombud önskas	**Försvarare/ombud närvarande**	**Godtar den försvarare som rätten förordnar**

Förhörsledare	Förhörsdatum	Förhör påbörjat	Förhör avslutat
Peter Thylén	2010-09-28	14:35	15:00
Förhörsplats	**Typ av förhör**	**Förhörssätt**	
Ernst Fontells Plats	RB 23:6		
Förhörsvittne	**Utskrivet av**		
Nyström, Claes			

Berättelse

Förhörsledaren delger Ephrem Yohannes misstanke angående mord.

Yohannes vet inget namn på någon advokat. Förhörsledaren förklarar att staten kan då utse en advokat till honom.

Förhörsledaren säger att det är dags att han nu börjar minnas att han talade med en kvinna på spårvagnen.

Yohannes säger att han inte minns detta och undrar hur han kan bli misstänkt för mord.

Förhörsledaren säger att den kvinnan som han talar med och sedan lämnar spårvagnen med är nu död.

Yohannes säger att han talar med alla människor som han träffar. Det är inget konstigt med det, han vet att i Sverige gör man inte detta. Men detta gör honom inte till en mördare. Han kan inte minnas att han talat med henne.

Förhörsledaren visar ett antal foton från övervakningskameran på spårvagnen där man ser att Yohannes sitter bredvid en kvinna och sedan följer efter henne av vagnen.

Yohannes säger att han minns ändå inget av detta. Han bor på Temperaturgatan och det var där han skulle gå av.

Yohannes förnekar att han skall ha dödat någon.

Förhöret uppläst och översatt till engelska.

Tjänsteanteckning

Signerad av

Signerad datum

Polismyndighet
Västra Götaland

Enhet
LKP_GBR_SP

Diarienr
1400-K160329-10

Uppgiftslämnare	Datum	Tid
Thylén, Peter	2010-09-30	13:00

Beslag verkställt	Material för analys
Nej	Nej

Mottaget	Mottaget datum	Tid

Sätt på vilket uppgift lämnats

Upprättad av
Peter Thylén

Uppgiften avser
Förhör med Ephrem Yohannes den 28 september

Uppgift

När foton från spårvägens övervakningskameror visades för Yohannes, vid förhör den 28 sep kl. 14.35, frågade han om det även fanns ljud på filmerna.

Undertecknad svarade då att det inte finns någon ljudupptagning, utan det är bara film och att fotona är uttagna ifrån filmen.

Yohannes kommenterade ej detta svar.

Krinsp Peter Thylén

Förhör

Signerat av

Signerat datum

Polismyndighet
Västra Götaland

Enhet
LKP_GBR_SP

Diarienr
1400-K160329-10

Hörd person	Personnummer
Yohannes, Ephrem Tadele	19871219-6131

Den hörde är	ID Styrkt	Ställning till misstänkt - målsägande - vittne
Misstänkt	Nej	

Tolk	Språk
Tolk C nr. 832	Amhrinja

Brottsmisstanke / Anledning till förhöret
Mord som skett någongång på söndagen den 26 september 2010 i Göteborg.

Underrättad om misstanke	Underrättad om rätt till försvarare (best i FUK 12§ iakttagna)	
Försvarare/ombud önskas	**Försvarare/ombud närvarande**	**Godtar den försvarare som rätten förordnar**
Advokat Claes Östlund	Ja	

Förhörsledare	Förhörsdatum	Förhör påbörjat	Förhör avslutat
Håkan Ohlson	2010-09-29	13:00	15:00
Förhörsplats	**Typ av förhör**	**Förhörssätt**	
Aminogatan 27 i Mölndal.	RB 23:6		
Förhörsvittne	**Utskrivet av**		

Berättelse

Förhörsledarens anteckning: Innan förhöret ber förhörsledaren tolken att presentera sig och sin roll under förhöret. Därefter tillfrågas Yohannes om han förstår tolken. Yohannes svarade att han inte har några svårigheter att förstå.

Förhör
Yohannes tillfrågas om sin inställning till misstanken om mord. Yohannes svarade att han förnekar brott.

Yohannes tillfrågas om han känner till något om mordet. Han svarade att han inte har någon som helst kännedom om brottet.

Yohannes får av förhörsledaren information om att syftet med dagen förhör att mer detaljerat komma in på vad som hände under förra lördagen och söndagen.

Tillfrågad om Yohannes kan lämna beskrivning på sin mobil gällande märke, modell och färg. Yohannes svarade att det är en Sony Ericson och modellen x någonting. Mobilen är silverfärgad.

Tillfrågad om abonnemang på mobilen så svarade Yohannes Qomvik kompis.
Tillgång till fler mobiltelefoner Yohannes svarade att han två eller tre mobiler som han tidigare köpt i USA. Dessa mobiler går inte att använda i Sverige på grund av att de svenska simkortet inte passar.

Tillfrågad om Yohannes har tillgång till några fler simkort än det som finns i hans mobil. Yohannes svarade att han ibland har fått simkort som reklam på gatan när han gått förbi. Ett

sådant simkort är av märket Lica mobil. Just detta kort använder han ibland då han skall ringa till USA. Lica mobil är ett kontantkort vilket gör att då Yohannes skall ringa till USA måste han först ladda på kortet och sedan ringer han. Han har också cirka 7 - 10 stycken oöppnade som han fått som reklam på gatan

Tillfrågad om varför Yohannes inte hade med sig sin mobiltelefon då han lämnade bostaden för att åka till centrala Göteborg så svarade Yohannes att han glömde mobilen i bostaden. Han glömde mobilen för att han hade druckit så mycket alkohol. Först drack Yohannes öl och sedan alkohol.

Tillfrågad om var mobilen fanns då han lämnade den kvar i bostaden. Yohannes svarade att mobilen fanns på en hylla ovanför TV i vardagsrummet. Lägenheten består av kök, vardagsrum samt två sovrum. Lägenheten är belägen på tredje våningen.

I förhöret som hölls i går med Yohannes så uppger han att han hans skada i handen kom från att han ramlat när han varit berusad. Yohannes tillfrågas om han kan berätta mer om när han ramlade. Yohannes svarade att han i går fick frågan om skadan och han svarade då att han kanske hade ramlat men detta minns inte Yohannes om han gjort. Spontant så visade Yohannes upp sin högra hand med en mindre skada på handloven precis ovanför långfinger. Tillfrågad så svarade Yohannes att han inte minns hur han fått detta sår. Spontant så uppger Yohannes att ibland händer det att man får liknande så utan att veta varifrån dessa kommer.

Tillfrågad om Yohannes har för vana att stämpla sitt spårvagnskort då han åker i vagnen. Yohannes svarade att han köper månadskort som han stämplar första gången då han aktiverar det. Sedan brukar han stämpla korten men det händer ibland att han glömmer detta.

Tillfrågad om Yohannes kan dra sig till minnes hur han gjorde på spårvagnsresan till och från Göteborgs centrum den aktuell tillfället, lördagen till och söndagens morgon från centrum. Yohannes svarade att han inte minns detta.

Spontant så uppger Yohannes att han vet att hans månadskort går ut den första oktober. Han brukar förvara sitt månadskort i sin plånbok.

Yohannes tillfrågas om han kan berätta vad som hände då han vaknade upp i bostaden på söndagen. Yohannes svarade att han vaknade vid tre eller fyra tiden på eftermiddagen. Han gick och kollade sin mobil och han hade då fått flera samtal från sina kompisar som han inte hade besvarat. Barnen som hade varit hos deras mormor kom hem med deras morfar som lämnade barnen på bottenvåningen varpå Makeda hämtade upp dem. Sedan monterade Yohannes ihop ett spel X-box 360 som hans barn fått i present. Yohannes gick aldrig ut på söndagen.

Tillfrågad om vad han och hans fru Makeda pratade om på söndagen. Yohannes svarade att de pratade om hur bra festen hade varit under gårdagen hemma hos dem. Vidare sade Makeda till Yohannes hon hade försökt nå honom på mobilen men inte lyckats. Makeda berättade också att när hon kom åter till bostaden så märkte hon att när hon ringde till Yohannes mobil så ringde denna hemma i bostaden där Yohannes hade glömt den kvar.

När Yohannes på söndagen kontrollerade sin mobil efter att han hade vaknat så visade det sig att Makeda hade ringt till honom vid sex eller sju tillfällen.

Tillfrågad om Yohannes minns vad han gjorde direkt efter det att han hade lämnat Simba. Yohannes svarade att han har svarat på samma fråga vid kanske fem tidigare tillfällen. Han gick ut och somnade då han väntade på en spårvagn och sedan så vaknade han och gick på en

spårvagn mot bostaden.

Yohannes får kännedom om att Makeda i förhör uppgivit att Yohannes för henne berättat att efter att han lämnat Simba och därefter gick på en annan fest. Yohannes tillfrågas om hur han ser på denna uppgift. Yohannes svarade att det stämmer han sade till Makeda att han hade gått på en annan fest. Yohannes ljög för Makeda.
Tillfrågad om varför så svarade Yohannes att han inte berättade sanningen för Makeda för att göra henne nyfiken. De båda brukar skoja på detta vis med varandra.

Tillfrågad om Yohannes var på en fest efter att han hade lämnat Simba så svarade Yohannes att han inte var på någon fest efteråt. Yohannes föreslår att polisen skall prata med Makeda igen så kan hon förklara hur de brukar skoja med varandra.

Spontant så uppger Yohannes att han inte har berättat för Makeda att han sovit i väntan på spårvagnen. Detta samma var det för ett tag sedan då han var på fest med kamrater och senare fick reda på att han hade sovit sittande i en stol under två timmar. Detta berättade Yohannes inte förrän dagen efter till Makeda.

Tillfrågad om var Yohannes har de kläder som han hade på sig till och från festen på Simba och son syns på fotografi från övervakningsfilm från Spårvägen som Yohannes förevisades i går. Yohannes svarade att han inte vet men de måste vara hemma i bostaden. Kanske i garderoben eller i någon väska. Ibland händer det att han lånar ut till någon som fryser men det är inget han minns i dag gällande de kläder som han hade på sig lördag och söndag.
Spontant så uppger Yohannes att han inte minns att han gick av vagnen och att han hade sovit och blivit väckt av föraren av vagnen och sedan när han kom hem så lade han sig på sängen bredvik Makeda. Spontant så uppger Yohannes att han vid ett annat tillfälle somnat på en bänk då han varit berusad.

Förhörsledaren tillfrågar om det stämmer att han minns att han klev av spårvagnen efter att ha blivit väckt av föraren och att han sedan kom hem och lade sig på sängen bredvik Makeda. Yohannes svarade att det stämmer.

Spontant så uppger Yohannes att polisen sagt att han pratat med någon tjej på vagnen och Yohannes uppger att han kan ha pratat med tio tjejer men han minns inte detta.

Yohannes får kännedom om att spårvagnschauffören inte uppfattade honom som speciellt berusad. Yohannes uppger att om han inte hade varit mycket berusad hade han inte somnat på vagnen.

Tillfrågad om Yohannes minns om han hade kläderna på sig då han kom hem och lade sig på sången bredvid sin fru. Yohannes svarade att han inte minns detta. När han vaknade hade han inga kläder utom underbyxorna på sig. Tillfrågad om stumporna så svarade Yohannes att ha kanske hade på sig stumporna när han vaknade. Han minns inte. Tillfrågad om de skor han hade haft på sig då han lämnade för att åka till centrala Göteborg. Yohannes svarade att han måste haft både skor och kläder då han kom hem från att varit i centrala Göteborg. Både kläderna och skorna måste vara hemma i hans bostad.

Tillfrågad om Yohannes kan lämna någon förklaring till var kläderna kan vara om de inte är i bostaden. Yohannes svarade att han skulle kunna ha lånat ut jackan men det är inget som han minns. Spontat så uppger Yohannes att han fru lånade en jacka av en Yohannes kompisar.

Spontant så uppger Yohannes att det kan ha varit någon annan på spårvagnens övervakningsfilm än Yohannes som haft liknande kläder på sig. Yohannes är inte säker på att

det är han som finns på övervakningsfilmen. Yohannes vill lyssna på övervakningsfilmen för att höra om det är han som pratade med tjejen på vagnen för att höra om det är just han som pratar med henne.

Yohannes tillfrågas om vad han hade för klocka på sig då han åkte till Göteborgs centrum och åter förra lördagen och söndagen. Yohannes svarade att han inte hade någon klocka på sig.

Yohannes uppger spontant att klockan halv tolv så kom vakter till lägenheten och sade att de skulle sänka ljudet och sedan cirka en halvtimma senare så lämnade de för att åka till centrala Göteborg.

Är uppgiften att Yohannes lämnade Simba mellan klockan två och tre ett antagande eller hur ser Yohannes på detta. Yohannes svarade att det är en gissning.

Tillfrågad om Yohannes kan uppge någon tidpunkt när han kommer hem till bostaden. Yohannes svarade att han inte kan gissa detta. Han har ingen uppfattning.

Tillfrågad om hur man kommer in igenom porten vid bostaden in till trapphuset. Yohannes svarade att man öppnar dörren och går in. Tillfrågad om porten är låst. Yohannes svarade att han inte minns detta. Tillfrågad om hur det är i normalfallen om porten är låst eller olåst. Yohannes svarade att normalt är det låst men han minns inte om hur det var då han kom hem just vid detta tillfället. Tillfrågad om hur Yohannes gör om porten är låst. Yohannes svarade att man låser upp låset med en bricka. Yohannes har en bricka och hans fru Makeda har en bricka.

Tillfrågad om vilka som fanns i bostaden då Yohannes kom hem så svarade han Makedas syster Lydia sov i barnens rum och så fanns Makeda som sov i deras gemensamma säng. Yohannes vill förtydliga att han såg att någon fanns i barnens rum och dagen efter träffade han Lydia och förstod att hon måste ha varit den som sov i barens rum. Tillfrågad om det fanns fler i lägenheten så svarade Yohannes att inte några fler som han kände till i alla fall.

Yohannes tillfrågas om han kan beskriva den kvinnliga spårvagnsföraren som väckte honom vid slutstationen. Yohannes svarade att han uppfattade spårvagnsföraren som kvinna men han tittade aldrig på henne. När hon pratade med Yohannes så befann hon sig nära, så som Yohannes uppfattade det, men han såg inte på henne någon gång.

Tillfrågad om Yohannes funderat något mer över den kvinna som fanns på spårvagnen då Yohannes åkte hemåt och som han i gårdagens förhör fick se fotografi på från övervakningskameran. Yohannes svarade att han inte har funderat något mer på henne.

Yohannes tillfrågas om han förstår att han misstänks för att ha dödat just denna kvinnan. Yohannes svarade att han inte har funderat något mer på henne.

Tillfrågad om Yohannes brukar ha svårt med minnet då han dricker alkohol. Yohannes svarade att han inte har några problem när han dricker alkohol själv men när han är tillsammans med andra så kan det hända att han dricker så han sedan inte minns. Det är då som han bekanta får berätta dagen efter vad som har hänt för Yohannes minns inte.

Tillfrågad om det händer att han kamrater har berättat att han varit bråkig när han varit berusad. Yohannes svarade att det hänt att han har spytt och att hans vänner har fått tvättat honom eller att de berättat att han dansat alldeles galet. Med de har aldrig berättat att han någon gång har bråket då han varit berusad.

Advokat Claes Östlund tillfrågas av förhörsledaren om eventuella kompletterande frågor. Östlund svarade att han inte hade några frågor till Yohannes.

Avslutningsvis tillfrågas Yohannes om han haft några svårigehter att förstå tolken. Yohannes svarade att han inte haft svårt att förstå.

Uppläst och godkänt

Förhörsledarens anteckning : Innan förhöret visade det sig att tolken även använts till att tolka mellan Advoakt Östlund och hans klient Yohannes strax innan förhöret.

Förhör

Signerat av

Signerat datum

Polismyndighet
Västra Götaland

Enhet
LKP_GBR_SP

Diarienr
1400-K160329-10

Hörd person	Personnummer
Yohannes, Ephrem Tadele	19871219-6131

Den hörde är	ID Styrkt	Ställning till misstänkt - målsägande - vittne
Misstänkt	Nej	

Tolk	Språk
Tolk C Tolk nr. 300	Amhrinja

Brottsmisstanke / Anledning till förhöret
Mord som skett någongång på söndagen den 26 september 2010 i Göteborg.

Underrättad om misstanke	Underrättad om rätt till försvarare (best i FUK 12§ iakttagna)	
Försvarare/ombud önskas	**Försvarare/ombud närvarande**	**Godtar den försvarare som rätten förordnar**
Advokat Stig Söderholm	Ja	

Förhörsledare	Förhörsdatum	Förhör påbörjat	Förhör avslutat
Håkan Ohlson	2010-10-01	09:30	11:10

Förhörsplats	Typ av förhör	Förhörssätt
Aminogatan 27 i Möndal	RB 23:6	

Förhörsvittne	Utskrivet av

Berättelse

Förhörsledarens anteckning: Förhörsledaren påminner Advokat Stig Söderholm om att yppandeförbud råder gällande den pågående förundersökningen.
Yohannes informeras om att hans fru Makeda Girma framfört en önskan om att Yohannes skall, genom polisen, lämna över sin e-post adress samt lösenord för att ge Girma möjlighet att stänga ned hans öppna Facebook på Internet där det skrivit mycket av andra. Adress och lösenord skrevs ned till förhörsledaren av Yohannes.

FÖRHÖR
Yohannes tillfrågas om hur lång tid det tar normalt för honom att gå den närmasta vägen från spårvagnshållplatsen Temperaturgatan och till bostaden. Yohannes svarade att det tar mellan fem och tio minuter.

Yohannes tillfrågad om han har funderat något mer över vart hans jacka kan ha tagit vägen och var polisen kan anträffa den. Yohannes svarade att han inte minns då han vid tillfället var så berusad. Det kan vara så att någon tagit den då han låg på bänken.
Tillfrågad om vilken bänk han tänker på så svarade Yohannes att det kan vara bänken vid hållplatsen eller en bänk närmre bostaden. Det är hållplatsen vid Temperaturgatan som han syftade på.

Tillfrågad varför Yohannes inte nämnt detta tidigare att han låg på något bänk. Yohannes svarade att när han tidigare berättat att han hade somnat på bänken vid Lilla Bommen eller vid Brunnsparken så kan det vara så att han i stället, eller också, har lagt sig att somna på en bänk vid hållplatsen Temperaturgatan eller i närheten av hans bostad. När han sedan har legat på bänken kan någon har stulit hans jacka.

Yohannes tillfrågas om det är ett antagande att han förutom att somna vid tillfället i centrala Göteborg också kan ha somnat ytterligare en gång i närheten av bostaden eller Temperaturgatans hållplats. Yohannes svarade ja på denna frågan.

Tillfrågad om förhörsledaren skall läsa hans svar så som att han inte är säker på att han hade på sig sin jacka när han kom hem till sin bostad. Yohannes svarade att han först var övertygad om att jackan var i bostaden men då han förstått, i förhören som hållets med honom, att jackan inte finns där så kan det vara så att han fått jackan stulen och därför inte hade någon jacka på sig då han kom hem.

Tillfrågad om var någonstans denna jacka är inköpt så svarade Yohannes att han har köpt jackan själv i en affär i statens Virginia i USA. Yohannes vet inte affärens namn eller vilken stad i Virginia som inköpet gjordes. Jackan köptes medan Yohannes bodde i USA. Med andra ord innan Yohannes flyttade till Sverige. Mer exakt kan Yohannes inte precisera sig. Alla hans jackor utom en är köpt i USA.

Tillfrågad om vad det är för märke på jackan så svarade Yohannes att det står bokstäverna N och Y på jackans framsida troligen på vänster sida ovanför bröstet. Tillfrågad så svarade Yohannes att han uppfattar bokstäverna för en förkortning på New York.
Spontant så uppger Yohannes att det är lättare för polisen att titta på övervakningsfilmen för att se var någonstans bokstäverna på jackans framsida är placerad.

Tillfrågad om Yohannes känner någon annan som har en liknade jacka här i Sverige så svarade han haft en granne som han fick en liknade jacka av Denna jacka är av avvikande färg än den som Yohannes hade på sig då. Jackan som han fått var av märket Redskin. Grannen, som är äldre, hade köpt jackan för länge sedan i USA. Yohannes vet inte namnet på grannen men han bor en trappa ned och har tre barn. Vidare har Yohannes sett några i stan med liknade jackor men ingen precis som den som han har eller haft.

Tillfrågad om Yohannes har funderat sen förra förhöret när, tidpunkt, han kom hem på natten, efter att ha varit i centrala Göteborg och besökt klubben Simba. Yohannes svarade att han inte minns något förrän han vaknade och låg i sängen med kalsonger och stumpor på sig. Tillfrågad om Yohannes i dag minns att han hade strumpor på sig. Yohannes svarade att han hade strumporna på sig för han tar aldrig av sig stumporna.

Förhörsledaren uppger att Yohannes i förra förhöret uppgivit att han inte visste om han hade strumpor på sig. Yohannes svarade att han inte är helt säker på det i dag men han brukar alltid ha strumpor på sig och därför hade han det troligen det då han vaknade.

Yohannes får kännedom om att det finns ett pm skrivit av en polis där det står att Yohannes berättar att han åkte hem vid 04.30 tiden på lördagsnatten. Tillfrågad om hur Yohannes ställer sig till denna uppgift så svarade han att det har han aldrig uppgivit. När Yohannes fick frågan av polisen när han kom hem så svarade Yohannes att han kom hem vid tre, fyra eller fem tiden. Det kan vara så att polismannen inte förstod Yohannes engelska.

Förhörsledaren ifrågasätter hur Yohannes i tidigare förhör kan berättad hur han blev väckt på spårvagnen och sedan klev av vid hållplatsen Temperaturgatan efter att ha blivit väckt av spårvangschauffören men sedan inte minns att något förrän han kommit hem och lagt sig i sängen bredvid frun och nu uppger att han kan ha lagt sig på en bänk att sova och då möjligt blivit frånstulens sin jacka.

Yohannes svarade att han minns att han hade blivit väckt av spårvagnschauffören efter att han missat sin hållplats. Han blev väckt av chauffören vid ändhållplatsen. Yohannes frågade då

efter Temperaturgatans hållplats och då sade hon (chauffören) att det är nästa hållplats. Yohannes klev aldrig av vagnen utan satt kvar och åkte sedan med samma vagn tillbaka och gick av där hon (chauffören) sade – "Temperaturgatan".

Yohannes tillfrågas om de fanns några fler människor på vagnen då han gick av. Yohannes svarade att han fått samma fråga vid ett flertal tillfälle. Nu som tidigare svarade Yohannes att han inte minns om det fanns fler personer då vagnen stannade vid hållplatsen Temperaturgatan.

Tillfrågad om det fortfarande är så att Yohannes minns att han klev av vagnen och sedan inte minns något förrän då han lade sig i sängen bredvid sin fru. Yohannes uppger spontant att så här är det ibland då han druckit mycket. Det händer att hans fru får ta av honom de kläder som han har på sig innan han skall lägga sig.

I förra förhöret uppger Yohannes att han inte gick ut på söndagen. Tillfrågad om förhörsledaren skall uppfatta det som att Yohannes inte var ute ur lägenheten efter att ha hade kommit från spårvagnen och in i bostaden efter att ha varit i centrala Göteborg. Yohannes svarade att det stämmer.

Yohannes tillfrågas om när nästa tillfälle är då han lämnade bostaden och gick ut. Efter det att han kommit hem och lagd sig bredvid sin fru Makeda. Yohannes svarade att det var på nästföljande måndagsmorgon då han skulle till skolan i Gamlestan. Han tor då vagnen som går klockan 07.15 och gick då från bostaden någon gång mellan 5 och 7 minuter över sju.

Tillfrågad om var Yohannes brukar ha sin plånbok då han åker spårvagn. Yohannes svarade att han brukar ha den i sin bakfick på byxan. Gällande nycklar så brukar han ha dem i en av framfickorna på byxorna.

Tillfrågad om hur många nycklar Yohannes har på sin nyckelknippa. Yohannes svarade att han aldrig har räknat dem men han gissar att det är cirka sex nycklar. Tillfrågad så svarade Yohannes att det också finns en vit platsbricka som öppnar entrén, soprum och även till att boka tvättstugan.

Tillfrågad om brickan är märkt på något vis så svarade Yohannes att den inte är märkt på något vis.

Tillfrågad om vad det fanns i Yohannes plånbok så svarade Yohannes att han har månadskort på spårvägen, två simkort som han använder då han ringer till USA. Han byter till någon av dessa båda då han skall ringa.
Tillfrågad om var dessa båda simkort förvarades i plånboken så svarade Yohannes att de fanns i samma plastfodral som Yohannes har sitt månadskort.

Tillfrågad om hur mycket pengar som Yohannes hade i sin plånbok så svarade Yohannes att han har tretusen kronor i sin plånbok. Det är pengar från sociala som han tagit ut i en bankautomat vid en affär inte långt från hans bostad. Tillfrågad vilken bank som uttagsautomaten är knuten till så svarade Yohannes att han inte känner till detta.

Tillfrågad så svarade Yohannes att han tog ut pengarna på måndagen. Före eller efter han varit i skolan. Yohannes föreslår att polisen tar kontakt med hans bank för att få mer uppgifter. Tillfrågan om vilken bank som Yohannes har så svarade han Nordea.

Advokat Stig Söderholm tillfrågas om han har några kompletterande frågor. Svaret blir nej.

Uppläst och genom tolk godkänt

Förhör

Signerat av

Signerat datum

Polismyndighet
Västra Götaland

Enhet
LKP_GBR_SP

Diarienr
1400-K160329-10

Hörd person	Personnummer
Yohannes, Ephrem Tadele	19871219-6131

Den hörde är	ID Styrkt	Ställning till misstänkt - målsägande - vittne
Misstänkt	Nej	

Tolk	Språk
Tolkjouren 1514	Amhrinja

Brottsmisstanke / Anledning till förhöret
Mord som skett någongång under söndagen den 26 september 2010 i Göteborg.

Underrättad om misstanke	Underrättad om rätt till försvarare (best i FUK 12§ iakttagna)	
Försvarare/ombud önskas	**Försvarare/ombud närvarande**	**Godtar den försvarare som rätten förordnar**
Advokat Claes Östlund	Ja	

Förhörsledare	Förhörsdatum	Förhör påbörjat	Förhör avslutat
Håkan Ohlson	2010-10-06	09:07	11:10
Förhörsplats	**Typ av förhör**	**Förhörssätt**	
Polishuset , Ernst Fontells plats, i Gbg	RB 23:6		
Förhörsvittne	**Utskrivet av**		

Berättelse

Förhörsledarens anteckning: Efter att tolken presenterat sig och vilken roll han har i förhöret så tillfrågas Yohannes om han förstår tolken. Yohannes svarade att han förstår tolken.

FÖRHÖR
Yohannes hörd mot beslag med beslagsnummer *2010-1400-BG12542* .Samtliga beslagspunkter hittade i Yohannes lägenhet på Temperaturgatan 60 i samband med husrannsakan.

Punkt 3. Simpkortsram. Comviq kontant. Yohannes vet inte om det är hans eller hans fru. Kan också tillhöra någon av hans frus släktingar .Han känner inte igen numret. Kan dock vara ett av de simkort som Yohannes har i sin plånbok.

Punkt 8. Mobiltelefon. Sonny Ericsson. Grå. Någon har gett mobilen till Yohannes barn för att dessa skall ha den att leka med.
Förhörsledarens anteckning: Yohannes får av förhörsledaren kännedom om att någon person har uppgivit att mobilen tillhör denne.
Yohannes uppger att han inte anspråk på denna mobilen.

Punkt 10. Mobiltelefon. Sony Ericsson. Svart. Yohannes känner igen mobilen som hans barns mormors mobiltelefon.

Punkt 11. Mobiltelefon. Palm sprint. Yohannes känner igen mobilen. Den är hans. Han använde den då han var i USA. Yohannes har anspråk på denna.

Punkt 12. Mobiltelefon. Palm sprint. Yohannes känner igen mobilen. Den ägs av honom.

Yohannes har fått den av en kompis och Yohannes har brukat mobilen i USA. Yohannes har anspråk på mobilen.

Punkt 13. Mobiltelefon. Nokia 9300. Yohannes känner igen mobilen. Det var Yohannes barns morfar som har givit mobilen till barnen. Någon hade hittat mobilen. Yohannes vet inte om det var barnens morfar som hade hittat den. Tillfrågad om den papperslapp som finns vid batteriet så uppger Yohannes att det är han som satt dit lappen då han inte lyckades stänga av mobilen. Yohannes har inte anspråk på mobilen.

Beslagnummer 2010-1400-BG12603-3. Nyckelknippa . Nycklar som påträffades på Yohannes vid gripandet.
Yohannes tillfrågas om vad han kan berätta om var och en av de på fotografiet numrerade nycklarna. Yohannes förevisades beslaget och uppgav att det är hans nyckknippa och han har anspråk på nycklarna.
Yohannes svarade att nummer 1 går till lägenheten på Temperaturgatan 60.
Nummer 2 går till utrymmet bredvid källingången där Yohannes och hans fru har barnvagnen på Temperaturgatan 60.
Nummer 3 går till lägenhetsdörren på Temperaturgatan 60 men till låset som finns ovanför det lås till vilken nyckel nummer 1 går.
Nummer 4 går in till källarkorridoren där källarförvaringarna finns.
Nummer 5. Går till hänglåset till källarutrymmet som Yohannes och hans fru har i källarkorridoren.
Nummer 6 är troligen en dubblett på nummer 5.
Nummer 7. Uppger Yohannes är en huvudöppnare till entrédörren till trapphuset på Temperaturgatan 60.
Yohannes tillfrågas om han accepterar att vi i fortsättningen kallar brickan för nyckelbricka.
Yohannes svarade att han accepterade detta.

Spontat vill Yohannes göra ett förtydligande gällande hans och hans frus nycklar. Om hans fru skall till källaren eller hämta barnvagnen så får hon ta nyckelknippan som förevisats i förhöret. På denna nyckelknippa finns de enda nycklar som familjen har och som går till utrymmet för barnvagnen och till källarkorridoren. Förhörsledarens anteckning: Nycklarna på fotografiet med nummer 2 och 4.
Tillfrågad om det inte var hans nyckelknippa som han uppgav på fråga och som han hade på sig då han greps. Yohannes svarade att det är hans eller hans fru . Den av de båda som just behöver nycklarna på denna knippan tar den.

Tillfrågad av Advokat Östlund om han (Yohannes) inte hade just denna knippa med sig den aktuella natten då han kom hem så svarade Yohannes att han inte minns vilken nyckel han hade med sig då.

Tillfrågad om den andra nyckelknippan vilka nycklar som finns på denna. Yohannes svarade att på denna finns dubbletter gällande nycklarna 1, 3 och 7. Eventuellt också nummer 5.
Tillfrågad om numret på den andra låsbrickan så svarade Yohannes att han inte tidigare sett något nummer över huvudtaget på låsbrickorna.

Tillfrågad om det finns fler låsbrickor så svarade Yohannes att det finns ytterligare en låsbricka som hans frus kusin har.

De båda nyckelknipporna förvarar Yohannes och hans fru, då de har kommit hem, på en krok i hallen under hatthyllan.

Beroende på om Yohannes eller hans fru skall till källaren, eller till utrymmet där barnvagnen

förvaras, så tar de ned nyckelknippan som de behöver.

Tillfrågad om varför de bara har en nyckel till källarkorridoren samt utrymmet där barnvagnen förvaras så svarade Yohannes att när hans fru fick lägenheten fick hon bara en nyckel till varje utrymme. De har blivit lovade när de skall byta lås så skall de få fler nycklar. Förhörsledarens anteckning: Vid uppläsning av förhöret så uppger Yohannes att det planerades en större utrymme där barnvagnar skall försvaras och i samband med detta blir klart så skall familjen få fler nycklar.

Tillfrågad om Yohannes har några ny uppgifter gällande var hans jacka tagit vägen som han hade med sig under besöket till centrala Göteborg, där Simba besöktes, och återresan på natten till söndagen den 26 september. Yohannes svarade det är möjligt att han på grund av berusning har slängt jackan någonstans. Spontant så uppgav Johannes att ibland då han varit berusad så händer det att hans kamrater ringer och berättar om kläder som han glömt kvar.

Yohannes tillfrågas om han kan beskriva de byxor han hade på sig vid denna tidpunkt. Yohannes svarade att han inte vet säker men det var ett par blå jeans, eventuellt baggi jeans. Han vet inte märket på byxorna. Yohannes tror att han har tio liknade byxor hemma. Av alla jeans är det bara ett par som han köpt i Sverige. Dessa är svart.

Tillfrågad vad Yohannes hade under jackan så svarade Yohannes att han hade en t-shirt. Den var troligen vit. Tillfrågad om det fanns något som utmärkte tröjan. Yohannes svarade att så som han tidigare berättat så tar han bara på sig kläder utan att tänka på vad det var han tar på sig. Tillfrågad om Yohannes har någon t-tröja som är helt vit och utan något annan som utmärker den. Yohannes svarade att han har t-tröjor som är helt vita.

Tillfrågad om när Yohannes tog på sig de kläder som han hade på sig då han och de övriga lämnade lägenheten för att åka till centrala Göteborg. Yohannes svarade att han tog på sig dessa precis innan han skulle gå ut. Några av sällskapet stod redan på utsidan av lägenheten då han snabbt bytte om.

Tillfrågad så svarade Yohannes att på kallaset i lägenheten hade på sig en par blå trånga byxor och någon t-tröja som han inte kan beskriva varken till färg eller annat.

Tillfrågad om varför Yohannes bytte kläder innan han gick ut så svarade Yohannes att de byxorna han hade på sig på festen var lite för trånga att gå ut med på sig. Tillfrågad om Yohannes även bytte på överkroppen. Yohannes svarade att han inte minns detta.

Spontant så uppger Yohannes att han bytte byxorna för att hans fru tyckte att byxorna var av en modell som äldre personer har. Det var därför Yohannes bytte byxor.

Yohannes uppger spontant att det under festen togs en mängd fotografier som måste visa hur de var klädda under festen
.
Tillfrågad om vilka som fotograferade så svarade Yohannes att det vara Yohannes frus båda systrar Lidia samt Trsit. Förhörsledarens anteckning: Yohannes är osäker på stavningen på den sist nämnd. Yohannes får skriva ned hennes namn på ett papper. Yohannes är säker på att Lidia tog foton men är osäker på Trsit.
Tillfrågad om Yohannes fru tog några fotografier. Yohannes svarade att han inte tror det men Yohannes själv tog foton. Tillfrågad så svarade Yohannes att han inte vet vad det var för kamera som han använde men han och hans fru har bara en som de använder tillsammans.

Tillfrågad om vad det är för en batteriladdare som finns i lägenheten som synes vara en

laddare till en kamera. Yohannes svarade att det måste vara en laddare som ägs av Lidia och som hon har till sin kamera. Yohannes och hans fru kamera går på vanliga så kallade AA batterier.

Tillfrågad om Yohannes kan berätta något mer om det skor som Yohannes hade på sig till stan. Yohannes svarade att han inte minns. Han tog bara på sig ett av de par som var hans som stod i hallen.

Yohannes tillfrågas om hur han ser på de uppgifter som åklagaren vid häktningsförhandlingen framlade. Då närmast uppgiften om att Yohannes klev på spårvagnen vid hållplatsen Brunnsparken klockan 04.09 och då sätter sig på sätet framför Elin, som är kvinnan som senare hittas mördad, och hennes väninna.
Vidare syns samma spårvagn kommer fram till ändhållplatsen Varmfrontsgatan klockan 04.30. Där blir Yohannes väckt av spårvagnschauffören varpå Yohannes kliver av men sedan går på vagnen igen och sätter sig då på sätet bredvid Elin, som då sitter ensam efter att hennes väninna tidigare på annan hållplats klivit av.
Klockan 04.35 avgår spårvagnen från ändhållplatsen Varmfrontsgatan. Under resan mot hållplatsen Temperaturgatan syns Yohannes vara närgången mot Elin som synes klart avvisade mot honom.
Någon gång mellan klockan 04.35 till 04.37 anländer spårvagnen till hållplatsen Temperaturgatan. På filmen syns Elin tränga sig förbi Yohannes som sitter på dubbelsitsen yttersta stol. Efter att Elin klivit av följer Yohannes efter henne.

Klockan 06.12 går Yohannes in genom sitt entrédörr på Temperaturgatan 60.

Yohannes får kännedom om att en person som sover i lägenheten uppger att hon uppfattade att Yohannes kom hem vid 06 – 06.30 tiden.

Yohannes tillfrågas om vad han gjorde under den dryga en och en halvtimma mellan det att han klev av spårvagnen och tills dessa att han öppnade entrédörren till Temperaturgatan 60.
Förhörsledarens anteckning: Yohannes vill förklara det hela med att gå tillbaka till tidpunkten innan han gick på vagnen i centrala Göteborg men blir avbruten då förhörsledaren vill ha svaret på sin fråga först.

Yohannes uppger sig inte minnas. Det kan vara så att han somnat någonstans men han minns inte. Han var vid tillfället för berusad för att minnas.

Yohannes får kännedom om att spårvagnschauffören i förhör uppgivit att han inte uppfattade Yohannes som speciellt berusad. Yohannes uppger att han var i alla fall måste ha varit så berusad eftersom han inte minns detta.

Yohannes får kännedom om att förhörsledaren som har sett övervakningsfilmen från spårvagnen och inte upplevde att Yohannes synes ha några svårigheter att gå av och på vagnen vid ändhållplatsen Varmfrontsgatan. Inte heller då han sätter sig bredvid Elin och aktivt verkar närgången. Inte heller då Yohannes kliver av spårvagnen efter Elin, på Temperaturgatan, syntes han vara berusad i den grad att det påverkar honom då han kliver av.

Yohannes svarade att han måste ha varit mycket berusad eftersom han inte kommer ihåg någon av detta. Därför kan Yohannes inte svara på några frågor om vad som hände efter det att han klev av spårvagnen. Han minns bara att han sedan lade i sig i sin säng bredvid sin fru.

Förhörsledaren påtalar att Yohannes i förhör har uppgivit att det tar mellan fem och tio minuter att gå mellan hållplatsen Temperaturgatan och bostaden vilken borde vara ett bättre

alternativ än så som Yohannes i tidigare förhör uppgivit att han på grund av berusning eventuellt lagt sig att sova på en bänk.

Yohannes upprepar att han inte minns.

Yohannes får kännedom om att samma nyckelbricka som tidigare använts går igenom porten 07.37. Yohannes uppger att han inte har något minne av att han varit ute igen.

Yohannes tillfrågas om han har kunnat förstå tolken. Yohannes svarade att han inte haft några problem med att förstå .

Förhöret uppläst och godkänt

Förhörsledarens anteckning: Vid 10.40 tiden tvingades Advokat Östlund att lämna men både han och Yohannes accepterade att förhöret pågick efter att Östlund hade lämnat.

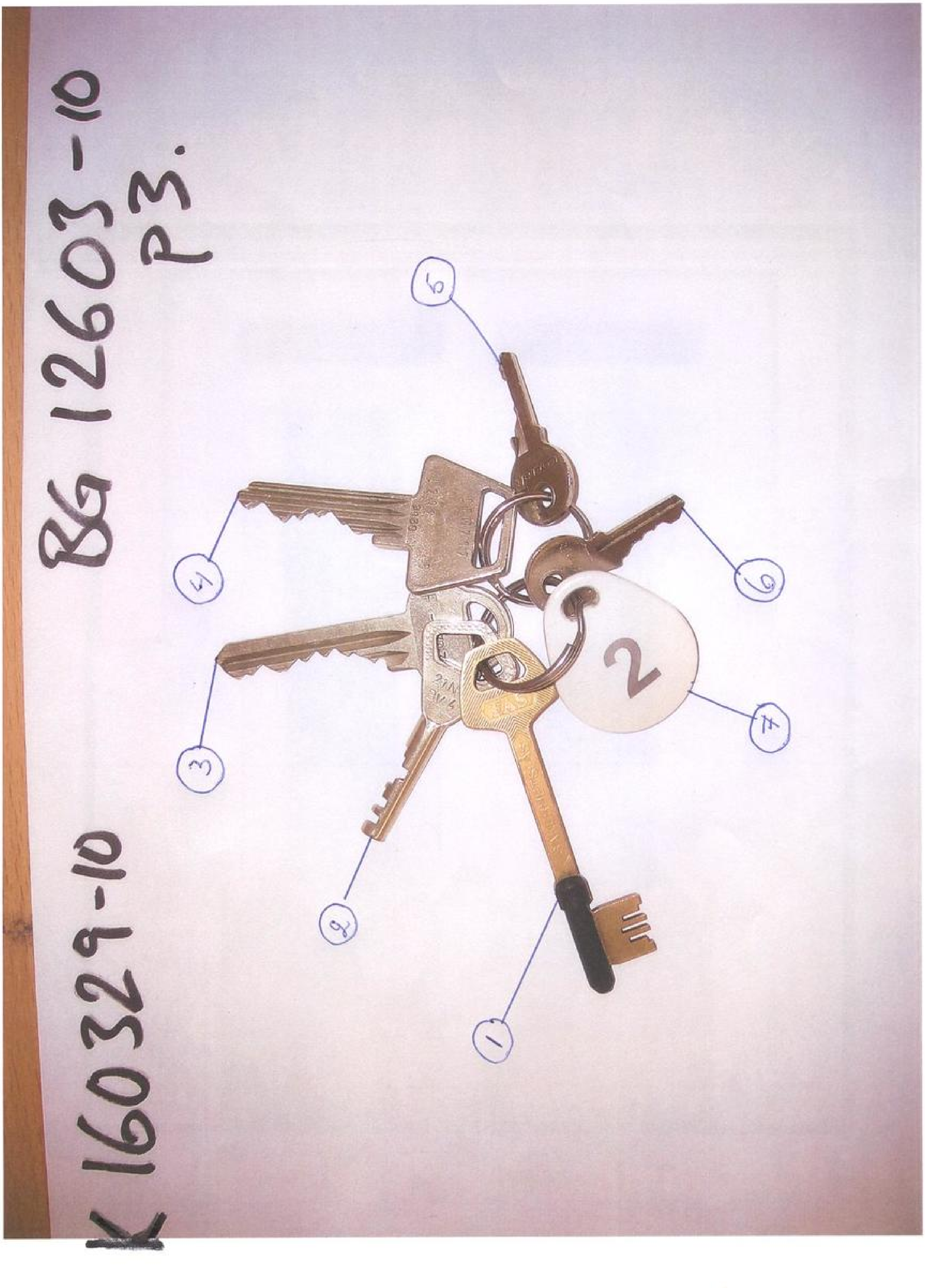
BG 12603-10
P3.
K160329-10
1
2
3
4
5
6
7

Förhör

Signerat av

Signerat datum

Polismyndighet
Västra Götaland

Enhet
LKP_GBR_UT

Diarienr
1400-K160329-10

Hörd person	Personnummer
Yohannes, Ephrem Tadele	19871219-6131

Den hörde är	ID Styrkt	Ställning till misstänkt - målsägande - vittne
Misstänkt	Nej	

Tolk	Språk
Tolkjouren 1514	

Brottsmisstanke / Anledning till förhöret
Mord som skett någongång under söndagen den 26 september i Göteborg.

Underrättad om misstanke	Underrättad om rätt till försvarare (best i FUK 12§ iakttagna)	
Försvarare/ombud önskas	**Försvarare/ombud närvarande**	**Godtar den försvarare som rätten förordnar**
Advokat Claes Östlund	Ja	

Förhörsledare	Förhörsdatum	Förhör påbörjat	Förhör avslutat
Håkan Ohlson	2010-10-08	13:15	15:45
Förhörsplats	**Typ av förhör**	**Förhörssätt**	
Polishuset , Ernst Fontells plats i Gbg	RB 23:6		
Förhörsvittne	**Utskrivet av**		

Berättelse

Innan förhöret informeras Yohannes om att förhörsledaren har tillsett att åklagaren hävt beslaget av pengar som tagits i beslag och som fanns i den ryggsäck som Yohannes hade med sig då han greps den 28 september 2010. Pengar har överlämnas till personal på Allmänna Häktet i Göteborg varpå Yohannes därefter skall kunna nyttja pengarna, 3060 kronor, i den mån som häktes regler tillåter. Pengarna skall enligt uppgift har satts i på ett konto i Yohannes namn.
Vidare har Yohannes framförde önskemål uppfyllts gällare två stycken lexikon som också fanns i hans ryggsäck. Dessa lexikon har förhörsledaren överlämnat till personal på häktet för vidare överlämning till Yohannes.

FÖRHÖR
Yohannes förevisas åtta (8) fotografier och tillfrågas om detta är det barnkalas som ägde rum på lördagen den 25 september 2010. Yohannes svarade att det stämmer.

Yohannes tillfrågas om han på fotografiet som förevisas honom kan namnge de personer som numrerats. Förhörsledarens anteckning: Yohannes förevisas åtta (8) färgfotografier på två så kallade A 4 papper. Bifogas förhöret. Med hänsyn till barnen på fotografierna har deras ansikten svärtats efter att fotografierna förevisades för Yohannes.

Yohannes svarade att nummer 1 är en kamrat till honom. Kamraten heter Aynalm i förnamn. Efternamnet känner Yohannes inte till. Aynalm är cirka 28 år. Han bor någonstans i slutet på busslinje 16. Det är i Göteborg men Yohannes kan inte säga någon mer om i vilken område som Aynalm bor.
Yohannes och Aynalm träffas ibland på fester hos andra. Någon gång har de också träffats i stan och fikat. Det var Yohannes som bjöd Aynalm till barnkalaset den 25 september.

Aynalm har eventuellt börjat något nytt arbete på Volvo. Yohannes vet inte om Aynalm har någon familj men han har en bror som Yohannes kanske har träffat någon gång men Yohannes kan inte broderns namn. Tillfrågad om Yohannes har telefonnumret till Aynalm så svarade Yohannes att han i sin mobilstelefons telefonbok har hans telefonnummer under Ayny och under 1Ayny.

Nummer 2 på fotografiet är Yared som också är en kamrat till Yohannes. Yohannes lärde känna denne samtidigt som han lärde känna Aynalm. Eventuellt bor Aynalm och Yared tillsammans. Yohannes vet inte hur gammal Yared är men han gissar på mellan 23 och 26 år. Troligen arbetar Yared på Volvo. Yohannes vet inte om det är Volvo Torslanda. Yohannes har två mobiltelefonnummer till Yared i sin mobiltelefons telefonbok.

Nummer 3 vet inte Yohannes namnet på. Det är Makedas kompis. Makeda och denna kvinna har lärt känna varandra på samma ställe som Yohannes tränar. Kvinnan med nummer 3 på fotografiet tränar på samma ställe som Yohannes. Träningsstället ligger på Temperaturgatan och heter Göteborg och något mer men Yohannes kan inte hela namnet.

Nummer 4 på fotografiet uppger Yohannes att han inte ser så bra men han tror att det är Makedas mamma.

Nummer 5 är Lidia som är Makedas syster.

Nummer 6 är Trsit som också är Makedas syster.

Nummer 7 är Makedas pappa.

Nummer 8 är Ayie som är en kamrat till Makedas föräldrar. Ayies son, Tedla, är dopfar till Yohannes barn. Tedla var inte med på kalaset den 25 september.

Nummer 9 är en son till Ayie. Han heter Selomon. När Yohannes blir bjuden hem på middag hos Ayie så träffar han också dennes son Selomon.

Nummer 10 är kamrat till både Yohannes och hans fru Makeda. Hon heter Yodit och är flickvän till Aynalm. (Förhörsledarens anteckning: Nummer 1 på fotografiet)

Nummer 11 är en kamrat som Yohannes känner från fotbollen. Kamraten heter Tamene. Han är cirka 22 till 25 år. Yohannes känner inte till Tamenes efternamnet. Yohannes vet inte var Tamene bor men han arbetar på Volvo. Yohannes tror att han har Tamenes telefonnummer i sin mobiltelefon. Yohannes tror Tamene kände de flesta på festen den 25 september. Makeda känner honom väl då han har varit i Sverige länge.

Nummer 12 är Yohannes.

Nummer 13 är samma som 5 med andra ord Lidia.

Nummer 14 är en kompis till Makeda. Yohannes minns inte namnet. Hon hade två barn med på festen. Hon hade inte med sig någon man.

Tillfrågad om det var någon mer på festen så svarade Yohannes att det kom människor senare. Fotografiet är tagit tidigare på festen.

De som kom senare och som inte finns med på fotografiet är Fasil och Sara som är syskon. Även Samy kom senare.

Fasil arbetar troligen men Yohannes vet inte med vad. Han är cirka. 26 till 28 år. Yohannes har Fasil i sin mobil under dennes namn. Yohannes vet inte var Fasil bor men han har varit hemma hos honom en gång det var under sommaren 2008. Yohannes tog då bussen nummer 19 från Backaplan.

Sara bor troligen inte med Fasil. Hon är kompis till Makeda. Sara är cirka 24 till 25 år. Yohannes tror att han har Saras mobilnummer i sin mobil.

Samy är cirka 21 till 22 år. Han bor en hållplats innan Temperaturgatan om man kommer från centrum. Yohannes har aldrig varit hemma hos Samy. Yohannes har hört ett rykte om att Samy dejtar Lidia. Yohannes har Samys mobilnummer i sin mobiltelefon.

Tillfrågad om vilka av ovan nämnda som följde med till centrala Göteborg och Simba så svarade Yohannes att det var hans själv, Aynalm, Yared, Yodit, Tamene, Lidia, Fasil, Sara och Samy. Yohannes vet inte om alla dessa sedan gick in på Simba.

Yohannes tillfrågas om var han köpt tröjan som han har på sig på fotografiet. Yohannes svarade att han köpt tröjan för en eller en och en halv månad sedan i en affär i Nordstan. Yohannes minns inte affären namn. Spontant så uppger Yohannes att det i alla fall inte var så länge som tre månader sedan han köpte tröjan.

Förhörsledarens uppgift: vid genomläsning kom Yohannes på var affären som han köpt tröjan finns. Yohannes beskrev vägen till affären med att om man kommer från Centralstationen och går in i Nordstan så kommer man fram till Forex och Mc Donalds som ligger bredvid varandra. Där svänger man av och går mot affären Dressman. Affären där Yohannes köpte tröjan ligger mittemot Dressman men Yohannes kommer inte på vad affären heter. Tillfrågad om affären heter Sony Bono så svarade Yohannes att han inte minns.

Tillfrågad om Yohannes har fler än en av just denna tröjan så svarade Yohannes att han har flera liknande men ingen som just den som han hade på sig på fotografiet.

Tillfrågad om vad det är för bild på framsidan av tröjan. Yohannes svarade att det är en bild på sångaren 2 Pac. Det är sångaren som dog upplyste Yohannes.

Tillfrågad om det är den är tröjan på fotografiet som Yohannes hade på sig då han och de övriga åkte till central Göteborg och besökte Simba. Yohannes svarade att han inte minns detta.

Tillfrågad om var i lägenheten på Temperaturgatan som Yohannes förvarar sina kläder. Yohannes svarade att han förvaras sina kläder i hans och Makedas sovrum i en inbyggd garderob. Då garderoben inte räcker till Yohannes kläder så har han och Makeda också en väska där det lagt kläder. Väskan finns i barens rum. Väskan förvaras under barnens säng. Det är i denna väskan som Yohannes har sina vinterjackor.

Yohannes tillfrågas om han känner till var just denna tröjan som har på sig på fotografiet finns. Yohannes svarade att den skall finnas i den garderoben i hans och Makedassovrum eller bland smutsiga kläder i köket. Om man går in i köket så finns det en mindre dörr direkt till höger. Om man öppnar denna mindre dörr så finns där städsaker innanför. Där brukar Yohannes och hans fru lägga smutsiga kläder. Tröjan skulle också kunna ha hamnat i väskan som finns under barnens säng. En annan möjlighet är att Yohannes har lagt tröjan i källaren där han samlar gamla och trånga kläder, samt kläder som han inte gillar. Kläderna i källaren har han för avsikt att ge bort till fattiga.

Tillfrågad om Yohannes tror att just denna t-tröja kan ha hamnat i källaren. Yohannes svarade att det tror han inte.

Yohannes tillfrågas igen om var tröjan kan vara så svarade Yohannes att han har över 25 tröjor. Spontant så uppger Yohannes att när han dansar så händer det att han tar av sig tröjan. Detta händer när Yohannes blir full.

Tillfrågad om detta kan ha skett just med denna tröjan. Yohannes svarade att han inte vet. Han minns inte om han hade den på sig då han åkte till Simba. Han minns inte heller om han har kastat tröjan.

Yohannes får kännedom om han förhörsledaren själv varit och gjort husrannsakan i Yohannes bostad på Temperaturgatan 60 och där inte hittat just den t-tröjan som Yohannes har på sig på fotografiet. Tillfrågad om hur Yohannes ställer sig till denna uppgift så svarade han att han har svarat på dessa frågor så många gånger. Han har tidigare berättat om att hans kläder kan finnas hos andra eller att han kan ha kastat tröjan då han dansat på discot. Yohannes vet inte var just denna t-tröjan finns.

Yohannes tillfrågas om hur han ser på förhörsledarens sammanfattning om att i dag saknas både jacka, tröja och keps som Yohannes hade på sig då han tillsammans med de övriga åkte till Göteborg centrum och besökte Simba. Tillfrågad om hur Yohannes ser på detta så svarade han att han svarat på samma fråga gång på gång. Yohannes föreslår att polisen pratar med hans fru om hur han brukar kasta eller glömma kläder. Fasil kan också berätta om detta när Yohannes vid ett tillfälle glömde kläder hos honom. Vid ett annat tillfälle på en fest i Stockholm så glömde Yohannes också kläder.

Förhörsledaren påtalar det anmärkningsvärda att Yohannes synes ha förlorat i stort sett alla sina kläder på överkroppen under en promenad som tar några minuter från hållplatsen till bostaden. Tillfrågad om hur Yohannes ser på detta så svarade han att han gett polisen många idéer om vad som kan ha hänt med hans kläder.

Gällande uppgiften som Yohannes tidigare framfört om att hans jacka kan ha blivit stulen om det förhöll sig så att Yohannes somnat på en bänk så är det, enligt förhörsledaren , anmärkningsvärt att Yohannes plånbok inte blev stulen. Tillfrågad om hur Yohannes ser på detta så svarade han att han aldrig tappat någon plånbok eller fått den stulen. Yohannes kan inte svara på varför detta inte skedde om det är så att han fått sin jacka stulen.

Tillfrågad om Yohannes kan redogöra för hur han normalt går från spårvagnshållplatsen Temperaturgatan och sin bostad samt om han samtidigt kan rita en skiss som skulle underlätta att förstå de han berättade. Yohannes svarade att han skall berätta och försöka rita en skiss samtidigt fast han anser sig dålig på att rita.

Yohannes uppger att när han klivit av spårvagnen vid hållplatsen så går han uppför trappan. Trappan består av trappa följd av trappavsatts och därefter trappa igen. Väl uppe ovanför trappan går Yohannes på den asfalterade gångbanan som går parallellt med gatan. Väl framme vid korsningen av en annan gata så går Yohannes över denna på det övergångsställe som finns. Övergångsstället är i höjd med den rondell som finns mellan de båda gator som korsars. Yohannes känner inte till namnen på gatorna. När Yohannes har passerat över övergångsstället så forsätter han på den asfalterade gångbanan en bit innan han viker av till vänster och passerar över gatan på det övergångsställe som finns där. Väl över det sist nämnda övergångsstället så går Yohannes snett upp till höger och sitt bostadshus.

Yohannes tillfrågas om det finns en kyrka i närheten och om så är fallet om Yohannes kan

markera denna. Yohannes svarade att det finns en kyrka varpå Yohannes markerade denna med bokstaven A. Förhörsledaren föreslog att Yohannes skulle markera sitt bostadshus med ett B vilket Yohannes gjorde på skissen.
På uppmaning av förhörsledaren ritade Yohannes in de bänkar som han känner till i området. Markerade med X.

Med tanke på var Yohannes har placerat bänkarna så framför förhörsledaren sin åsikt om att den bänk som han anser är mest tänkbar så som en plats där Yohannes skulle kunna ha lagt sig att sova är bänken närmast den markerade kyrkan.

Yohannes svarade att det händer att han tar en annan väg till bostaden. Förhörsledarens anteckning: Yohannes markerade en väg som efter trapporna, då man kommer från hållplatsen. Yohannes markerade en väg som går upp till vänster innan man når fram till första övergångsstället. Gångvägen leder sedan fram till den bänk som Yohannes markerat på skissen är närmast placerad på papprets kant.

Det finns också ett annat alternativ enligt Yohannes. Det är en väg som han ibland tar då han har bråttom till skolan. Denna väg går över rondellen på skissen. Från bostaden och rakt över rondellen och hamnar på gångvägen strax ovanför trapporna.

Tillfrågad så svarade Advokat Östlund att han inte hade några kompletterade frågor. Förhörsledarens anteckning: Östlund var tvungen att lämna förhöret innan det var uppläst och godkänt.

Förhöret uppläst och godkänt genom tolk.

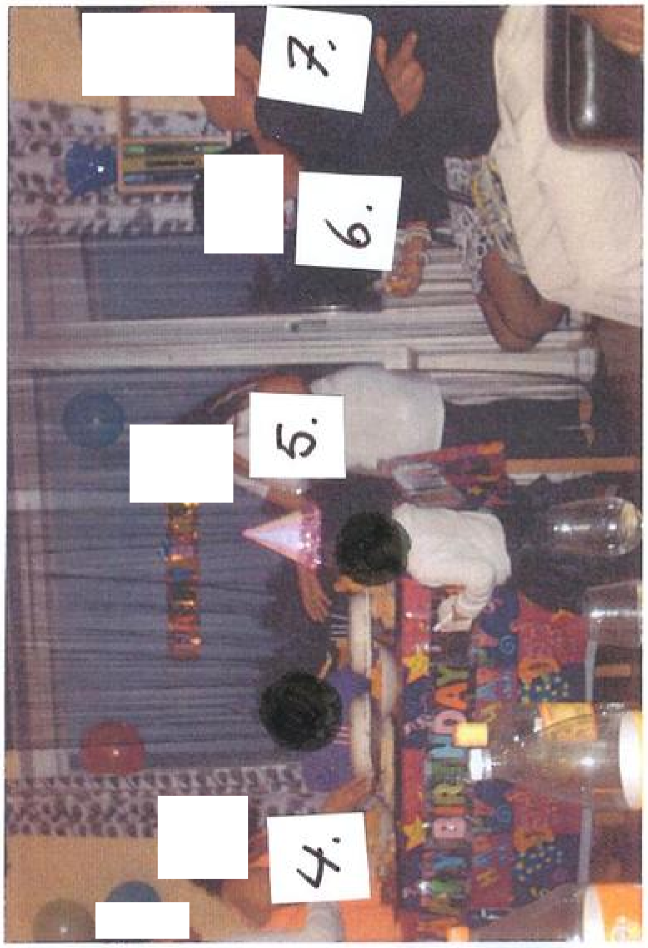
4.
5.
6.
7.

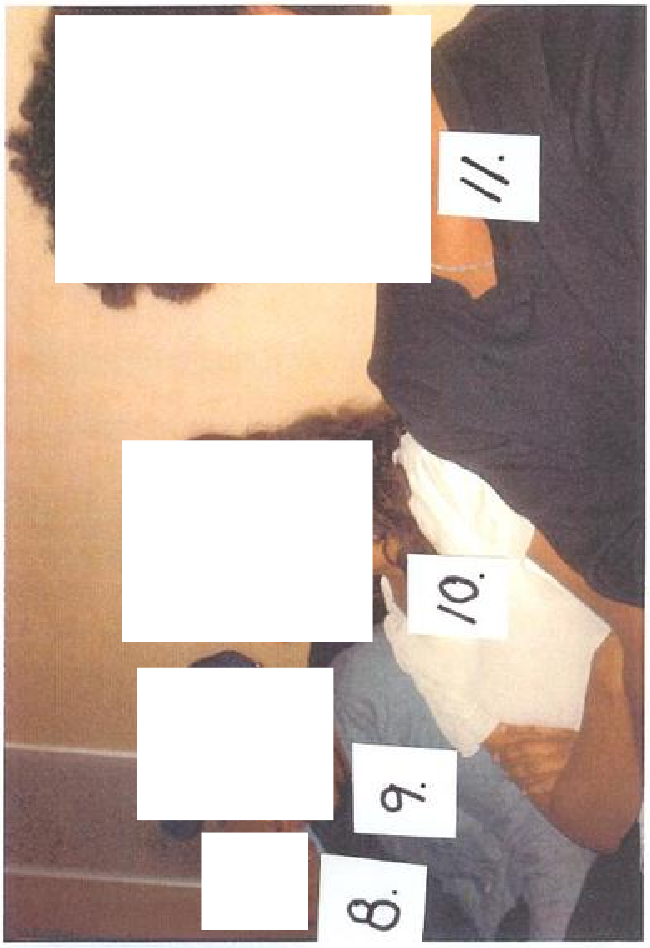
8.
9.
10.
11.

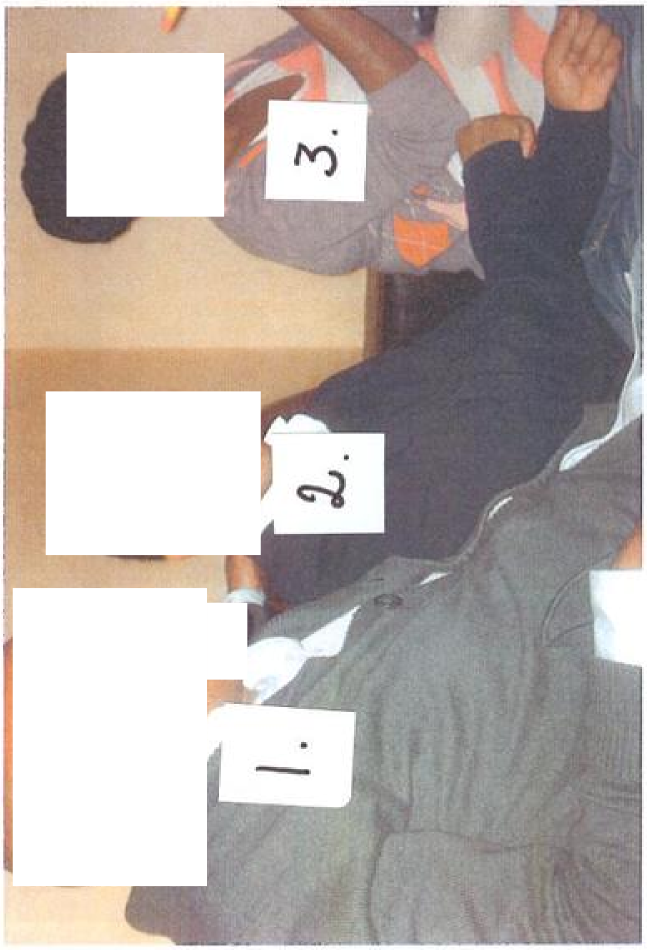
1.
2.
3.

14.

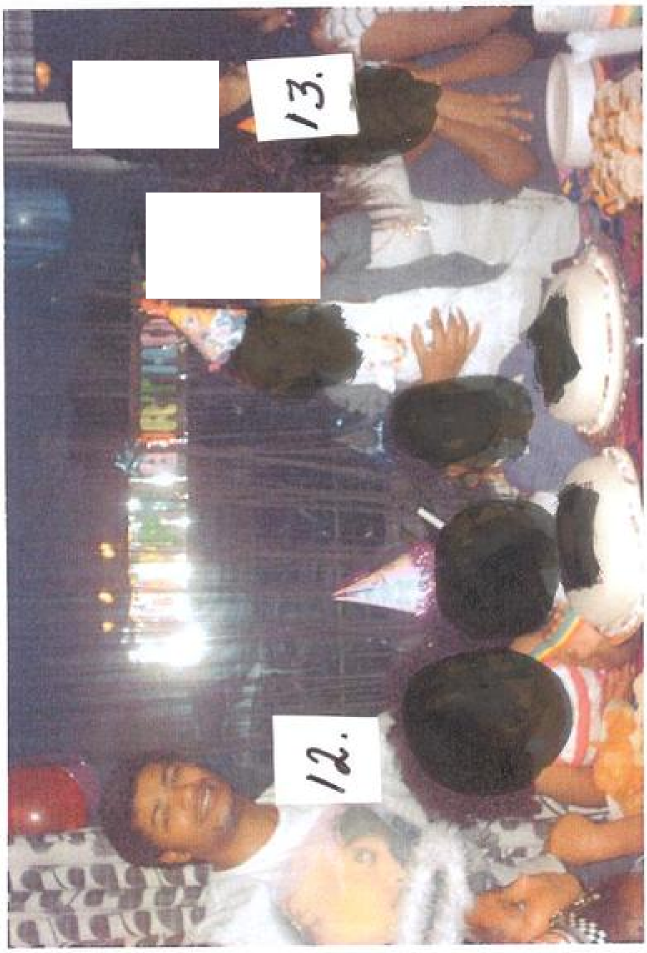
13.
12.

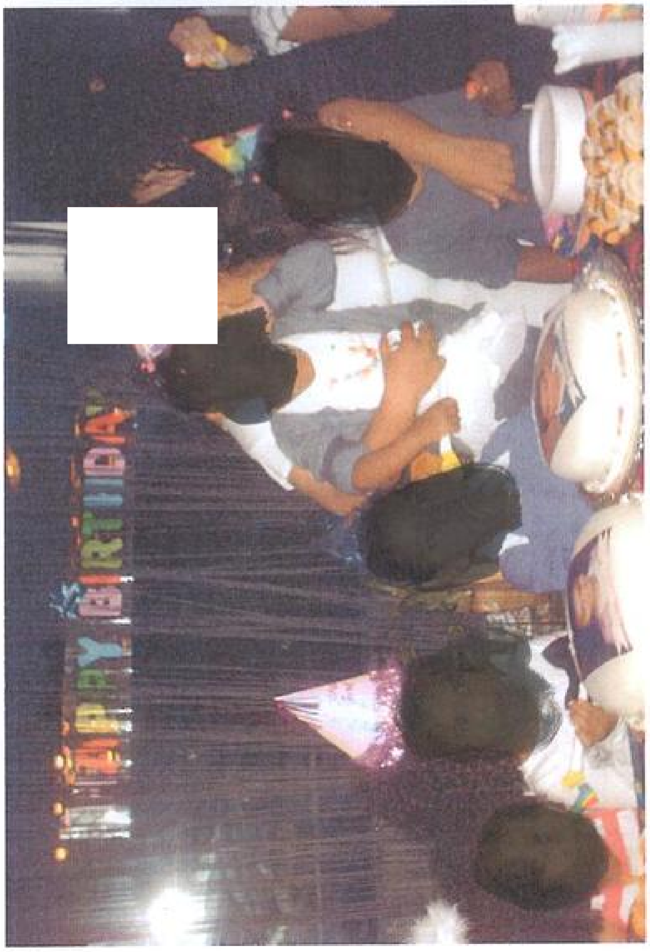

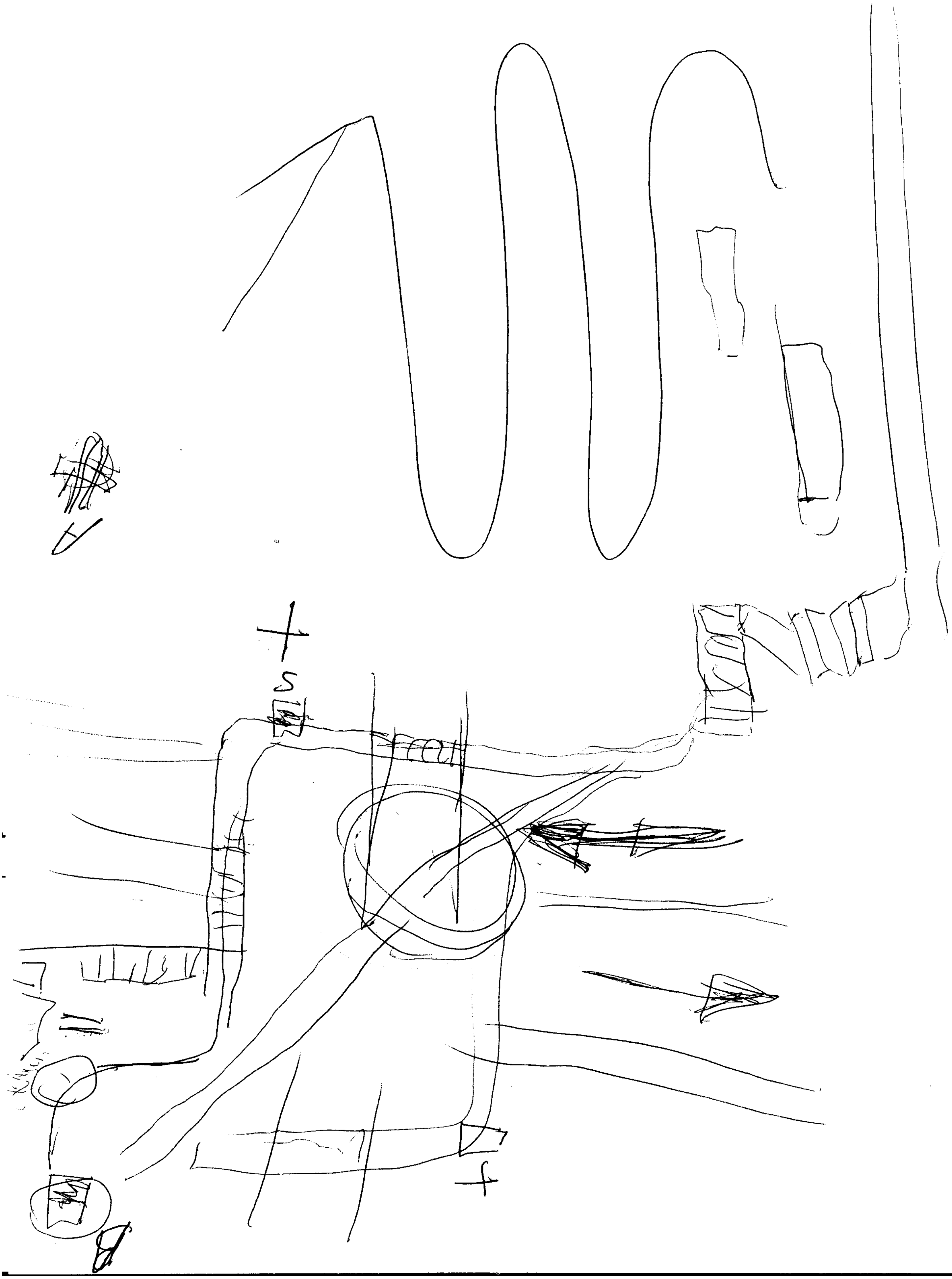

Polismyndighet
Västra Götaland

Förhör

Signerat av

Signerat datum

Enhet: LKP_GBR_UT	Diarienr: 1400-K160329-10
Hörd person: Yohannes, Ephrem Tadele	Personnummer: 19871219-6131

Den hörde är	ID Styrkt	Ställning till misstänkt - målsägande - vittne
Misstänkt	Nej	

Tolk	Språk
Tolkjouren. Tolk nr. 1514	Amarinja

Brottsmisstanke / Anledning till förhöret
Mord som skett någon gång under söndagen den 26 september 2010 i Göteborg

Underrättad om misstanke	Underrättad om rätt till försvarare (best i FUK 12§ iakttagna)	
Försvarare/ombud önskas	**Försvarare/ombud närvarande**	**Godtar den försvarare som rätten förordnar**
Advoakt Claes Östlund	Ja	

Förhörsledare	Förhörsdatum	Förhör påbörjat	Förhör avslutat
Håkan Ohlson	2010-10-11	14:17	16:10
Förhörsplats	**Typ av förhör**	**Förhörssätt**	
Polishuset Ernst Fontells plats i Gbg.	RB 23:6		
Förhörsvittne	**Utskrivet av**		

Berättelse

Yohannes tillfrågas om hur han ser på förhållande mellan honom och hans fru Makeda. Yohannes svarade att han vill beskriva deras förhållande som mycket bra men de bråkar ibland som alla andra men framför allt älskar de varandra. De är gifta sedan 2008 i mars. De gifte sig i Sverige. Yohannes minns inte exakt datum då de båda gifte sig men Yohannes tror sig kunna komma på detta senare. Förhörsledarens anteckning: vid uppläsning av förhöret tillfrågas Yohannes om han minns datumen då han och Makeda gifte sig med han minns inte.

Tillfrågad om hur de båda träffades så svarade Yohannes att de båda träffades i Italien. De träffades av en tillfällighet på en tågstationen och blev kära. Sedan umgicks de mer och mer. Yohannes var i Italien för att träffa sin mamma som bodde där. Då Yohannes var under 18 år så bodde han under tiden i Italien hos sin mamma. Mamman bodde i Rom. Yohannes tror att han bodde i Italien under tre år. Det var någon gång mellan 2001 och 2005. Yohannes minns inte mer exakt.

Den 19 december 2005, datumen som är Yohannes födelsedag, så flög Yohannes med sin mamma och sina syskon, två bröder och två syster, till USA. Med på denna resan var då också Makeda. De reste till USA då pappan han fått asyl och uppehållstillstånd i USA. Makeda kom till USA som turist. De övriga i familjen kom till USA som anknytningsfall till pappan.

I dag bor hela familjen bor kvar i USA utom Yohannes yngsta syster som flyttat till Italien där hon gifte sig med en Italienare.

Yohannes och Makeda bodde tillsammans i USA. Makeda flyttade mellan USA och Sverige då hon bara hade turistvisum. Senare så blev Makeda gravid och båda barnen är födda i USA

och har amerikanskt medborgarskap.

Tillfrågad om hur Yohannes försörjde sig i USA. Yohannes svarade att han arbetade i sju eller åtta företag. Bland annat affären Seven Eleven och bensinstationer och som kassa biträde.

För ett år sedan flyttade Yohannes och Makeda och de båda barnen till Sverige.

Tillfrågad om vilken skola som Yohannes går i så svarade han att går SFI (Svenska för invandrare) vid Gamlestan vid SKF men Yohannes minns inte skolan namn. Yohannes går i skolan måndag till fredag klockan 08.00 till 11.45.

Tillfrågad om tillfället då Yohannes greps av polis på tisdagen den 28 september 2010 så svarade Yohannes att han hade varit i skolan. Det samma gäller måndagen den 27 som var dagen innan han greps.

Yohannes tillfrågad om vad som framgick vid häktning om att Yohannes kört bil alkoholpåverkad och orsakat en olycka i USA. Yohannes svarade att det stämmer. Han körde berusad och körde in i en vattenpost. Tillfrågad så svarade Yohannes att han hade körkort. Han dömdes till två dagars fängelse och fick sedan också betala en utbildning om alkohol. Han fick gå på utbildning en gång i veckan under 24 veckor. Olyckan skedde vid 2006 eller 2007.

I övrigt är Yohannes inte dömd för några brott i USA.

Yohannes tillfrågas om han var i kontakt med sin fru Makeda innan han lämnade Simba tidigt på söndagsdygnet den 26 september 2010. Yohannes svarade att han inte kommer ihåg detta. Han var för berusad. De hade haft sällskap på spårvagnen med de övriga från Temperaturgatan med när de sedan klev av vagnen i centrum så kom de ifrån varandra då de gick olika fort till Simba. Yohannes minns att han sedan träffade Makeda inne på Simba men därefter drack han mycket alkohol. Han minns att han blev bjuden av många.

Yohannes tillfrågas om hur han och hans frus förhållande till varandra under kvällen och natten den 25 och 26 september 2010. Yohannes svarade att sista veckan hade de det mycket bra. De var upptagna med att städa huset och köpa presenter till barnens kalas.

Innan hade de små bråkat men det var inget allvarligt det handlade mer om vilket TV program de skulle titta på. Sådana bråk som förkommer mellan alla par. Inget allvarligt.

Yohannes får kännedom om att det i utredningen finns flera förhör som uppger att det förekom ett gräl mellan Yohannes och hans fru innan Yohannes lämnade Simba. Tillfrågad om hur Yohannes ser på denna uppgift så svarade han att han inte minns detta. Det händer när de båda har druckit att de kan ha pratat högt och andra kan ha upplevt detta som ett bråk. Det kan vara så att Yohannes ville dansa men Makeda inte ville.

Spontant så uppger Yohannes att Makeda dagen efter sagt till Yohannes att hon höll på att kräkas med Yohannes tvingade henne att dansa.

Tillfrågad om Makeda är svartsjuk. Yohannes svarade att det kan hon vara.

Tillfrågad om det kan finnas någon anledning till att Makeda var svartsjuk på festen inne på Simba. Yohannes svarade att det fanns ju kvinnor på festen men Yohannes minns inte något som skulle kunnat h gjort Makeda svartsjuk. Yohannes uppger att då de var tillsammans på

festen så tror inte Yohannes att det inte fanns något som kunde gjort Makeda svartsjuk.

Det är möjligt att andra kunnat ha missuppfattat att Yohannes tycker om att ha vänner runt sig och därför tror att Makeda var svart sjuk på honom.

Tillfrågad om Yohannes och Makeda pratade någon om vad som hände Simba dagen efter. Yohannes svarade att det pratade inte mycket dagen efter då Yohannes hade att göra med att fixa ett spel dagen efter. Yohannes hade ingen lust att prata då han var trött. Tillfrågad om bakfull så svarade Yohannes att det stämmer. Han hade huvudvärk efter att ha druckit för mycket alkohol.

Tillfrågad om det inte var så att Yohannes lämnade Simba efter bråk med Makeda. Yohannes svarade att han inte lämnade Simba efter något bråk.

Yohannes får kännedom om att det finns uppgifter i förhör om att Yohannes lämnade Simba och Makeda efter gräl med henne. Yohannes svarade att detta inte stämmer. Han lämnade inte Simba och Makeda efter något bråk.

Tillfrågad om Yohannes minns hur det gick till när han lämnade Simba. Yohannes svarade att han inte minns. Tillfrågad om han minns om han tog av sig jackan när han kom till Simba. Yohannes svarade att han inte minns detta men han tror att han hade av sig jackan då han dansade. Yohannes minns inte om han tog på sig jackan då han lämnade Simba. Han minns inte vilken väg, höger eller vänster, som han gick då han kom ut från Simba.

Förhörsledarens anteckning: Yohannes förevisat ett flygfotografi och tillfrågas om han känner igen sig. Yohannes svarade att han inte känner igen sig. Förhörsledaren pekar på fotografiet ut spårvagnshållplatsen Temperaturgatan samt det gångväg som Yohannes tidigare ritat på skiss så som den han brukar gå med barnvagn. Gångvägen kan liknas vid en serpentinväg både på skiss och fotografiet. Vidare får Yohannes kännedom om den trappa som han i förhöret sagt att han brukar gå från hållplatsen är dold av vägen på fotografiet. Förhörsledaren syftar på trappan från hållplatsen som består av trappa, trappavsats och trappa. Vidare får Yohannes också utpekat för sig ungefär var, utanför själva fotografiet, där hans bostadshus är belägen. Flygfotografiet bifogas förhöret.

Med ovan förklaringen från förhörsledaren så uppger Yohannes att han kände igen sig varpå han tillfrågas om han varit i den skogsdunge som förevisas på bilden. Ovanför hållplatsen.

Yohannes svarade att han med stor sannolikhet inte varit inne i denna skogsdunge. Han har varit boende på Temperaturgatan i ett år och minns inte att han var där inne i denna skogsdunge. Det finns ingen naturligt förklaring varför han skulle ha varit där inne.

Vid uppläsning av förhöret så uppger Yohannes att han minns att han vid ett tillfälle gått in en bit i skogsdungen för att kissa. Detta skedde för cirka två månader sedan. Tillfrågad om detta skett fler gånger. Yohannes svarade att han inte minns fler gånger men det kan ha hänt. Tillfrågad om Yohannes kissade i dungen då han varit på väg hem eller från bostaden. Yohannes svarade att han tror att det skett då han var på väg hem. Vid tillfället då Yohannes kissade i dungen har Makeda varit med och Yohannes har sagt till henne att han måste gå in i skogen för att kissa.
Tillfrågad om hur långt in Yohannes gick i skogen. Yohannes svarade att han inte gick in långt utan precis bakom ett träd bara så att ingen kunde se honom.

Tillfrågad om Yohannes brukar spela eller träna fotboll så svarade Yohannes att han är med ett kompisgäng som tränar fotboll vid Wieselgrensplatsen. På träningen kan den komma

mellan 18 till 25 stycken. De tränar på söndagar klockan 15.30 och tränar till de inte orkar eller vill längre. Fotbollsgänget är inte organiserade i något lag och de spelar bara matcher på söndagarna då de delar upp sig och spelar. Yohannes känner inte till om några av de som deltar i träningen också spelar matcher organiserat. Yohannes är bara intresserad att spela så som de gör på söndagarna.
Tillfrågad om alla som tränar är av etiopisk ursprung. Yohannes svarade att han inte vet detta. Alla pratade i alla fall Amarinja. Någon av de som tränar kan vara arab.

Tillfrågad om Yohannes var på fotbollsträningen på söndagen den 26 september. Yohannes svarade att han hade fortfarande alkohol i kroppen när han vaknade vid tre eller halv fyra på eftermiddagen så han kunde inte träna.

Tillfrågad om vilka som var henna hos Yohannes på lördagen och som tränar fotboll med honom. Yohannes svarade att Tamene tränar fotboll. Ayie har vari med vid ett tillfälle.

Tillfrågad om Aynalm så svarade Yohannes att han tränar också. Inte Yared och inte Selemon.

Yohannes tillfrågas om han känner till Yonas Gemetchu. Yohannes svarade att han känner flera med förnamnet Yonas men efternamnet känner han inte till.

Tillfrågad om Yohannes kan sätta namnet i samband med Facebook. Yohannes varade att på Facebook känner Yohannes personerna på fotografierna och inte deras namn.

Uppläst och godkänt

Förhörsledarens anteckning: Advokat Östlund hann inte stanna kvar och höra då förhöret lästes upp utan lämnade innan.

(2010-09-30) Håkan Ohlson - Bild 006.jpg Page 1

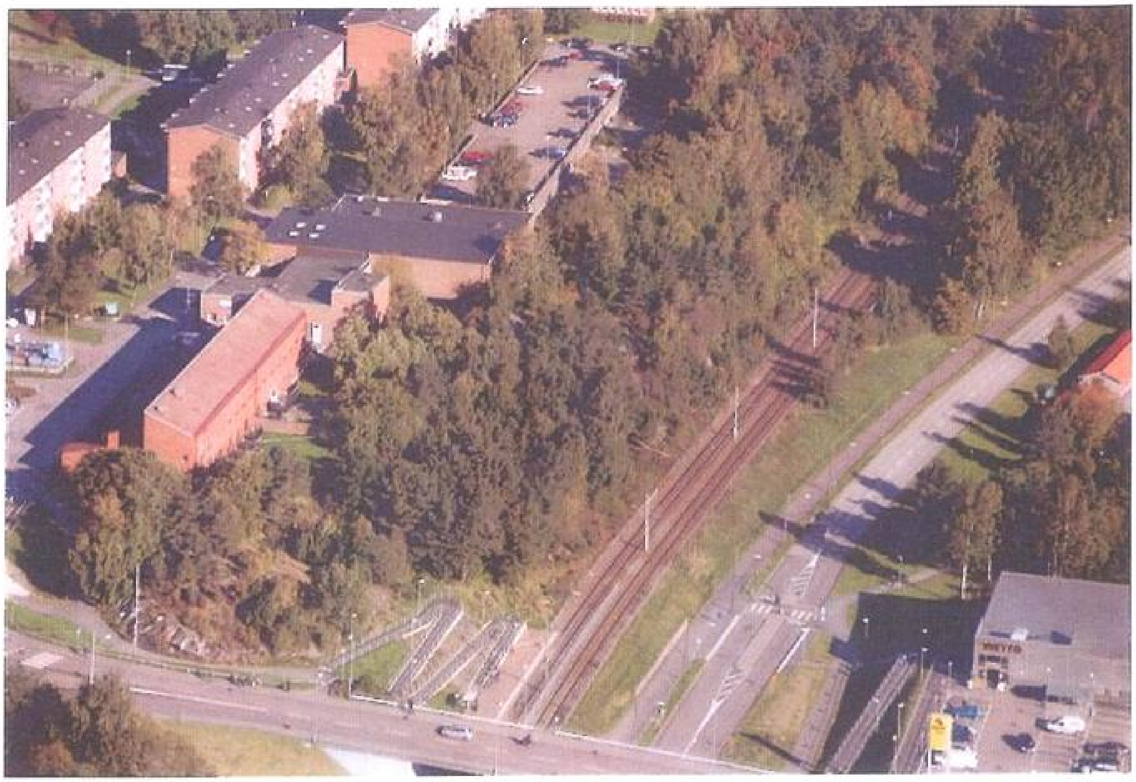

Förhör

Signerat av

Signerat datum

Polismyndighet
Västra Götaland

Enhet
LKP_GBR_UT

Diarienr
1400-K160329-10

Hörd person
Yohannes, Ephrem Tadele

Personnummer
19871219-6131

Den hörde är
Misstänkt

ID Styrkt
Nej

Ställning till misstänkt - målsägande - vittne

Tolk
Tolkjouren nr. 1514

Språk

Brottsmisstanke / Anledning till förhöret
Mord samt grov våldtäkt som skett den 26 september 2010 vid Temperaturgatan i Göteborg.

Underrättad om misstanke
Ja

Underrättad om rätt till försvarare (best i FUK 12§ iakttagna)

Försvarare/ombud önskas
Advokat Claes Östlund

Försvarare/ombud närvarande
Ja

Godtar den försvarare som rätten förordnar

Förhörsledare
Håkan Ohlson

Förhörsdatum
2010-10-18

Förhör påbörjat
13:17

Förhör avslutat
14:30

Förhörsplats
Polishuset, Ernst Fontells plats, i Gbg.

Typ av förhör
RB 23:6

Förhörssätt

Förhörsvittne

Utskrivet av

Berättelse

Utöver den tidigare misstanken om mord så delges Ephrem Yohannes också misstanken om grov våldtäkt. Brott som skett den 26 september 2010 i närheten av Temperaturgatan i Göteborg.

FÖRHÖR

Yohannes tillfrågas om sin mor och fars fullständiga namn och adress. Yohannes svarade att hans far heter Tadele i förnamn och Yohannes Muleta i efternamn. Efternamnet Yohannes är efter Yohannes farfar och Muleta är Yohannes fars specifika efternamn.
Yohannes mor heter Etensh i förnamn och Kasa i efternamn. Någon födelsedata på föräldrarna kan Yohannes inte uppge.
Yohannes föräldrar bor i staten Virginia i USA. Yohannes vet inte adressen men det kan vara i staden Alexandra. Föräldrarna kan också ha flyttat till någon annan stad. Han har inte varit i kontakt med sina föräldrar sedan han flyttat till Sverige. Yohannes har bara varit i kontakt med sina syskon som bor i USA. Dem har han varit i kontakt med både i telefon och via Facebook.

Förhörsledarens anteckning: Yohannes får titta på två stycken fotografier. Det ena fotografiet är i färg och är på två stycken män. Det andra fotografiet är på en man. Det sista fotografiet kommer från ett pass underlag. Fotografierna bifogas förhöret.

Yohannes tillfrågas först om han känner igen någon av männen på färgfotografiet. Yohannes svarade att han som röker vattenpipa heter Daniel. Yohannes känner inte till hans efternamn. De båda har lärt känna varandra då de har bott i liknande områden i Etiopien. Yohannes bor hos Daniel om han besöker Stockholm. De båda brukar då gå på fester tillsammans.

Yohannes har Daniels mobiltelefonnummer sin mobil under Daniel 1 eller Daniel 2.
Den andra mannen på fotografiet heter Jow. Yohannes vet inte Jows efternamn. Yohannes känner Jow genom Daniel. När Yohannes har varit och besöket Daniel så har han träffat Jow hemma hos Daniel. När fotot togs var Yohannes hemma hos Daniel på besök. Fotot togs för ungefär två månader sedan.

Yohannes får titta på ett svart-vit fotografi på en man. Yohannes tillfrågas om han känner igen mannen på fotografiet. Yohannes svarade att han inte känner igen mannen. Har aldrig sett honom.

Yohannes får kännedom om att det i kameran som hittas i samband med husrannsakan på Temperaturgatan 60 innehöll bland andra fotografier på Yohannes iklädd ett vitt linne. Yohannes tillfrågas om när han brukar använda linne, om detta sker under t-tröjor. Yohannes svarade att han alltid har linne på sig. Både under andra tröjor så som t-tröjor. Han har också på sig linne då han sover.

Förhörsledarens anteckning: Yohannes förevisas fotografi på beslag 2010-1400-BG 12798. Punkt 1 jeans. Punkt 2 tröja samt punkt 3 ett par sockor/strumpor. Fotografierna bifogas förhöret.

Yohannes tillfrågas om han känner igen kläderna. Yohannes svarade att tröjan är liknande den han haft tidigare och som han bland annat hade på barnens kalas den 25 september. Byxorna har han haft några liknande som han köpt i USA. Dessa känner han igen på färgen och på den mindra fickan som finns på ena byxbenet. Yohannes kommer inte ihåg på vilket ben fickan fanns på hans jeans. Yohannes minns inte märket på byxorna. När han köper byxor så tittar han aldrig på märket. Han tittar bara på att de passar. Passar byxorna efter att han har provat dem så köper han dem.

Strumporna känner Yohannes inte igen. Han har massor av strumpor. Han vet inte om han några som liknar de som finns på fotografiet.

De kläder som finns på de fotografier som förevisats honom förstår inte Yohannes hur de skulle kunna knytas till honom. De skulle kunna ha varit vems som helst. Yohannes har ingen minnesbild av att han sett någon kvinna som klev av på Temperaturgatan samtidigt som honom. Han har inget med att göra vad som senare hände henne.

När de gäller de byxor som han hade på sig då han med de övriga åkte till Simba så var det några som han tog ned precis innan han och de övriga lämnade lägenheten. Yohannes kan inte beskriva dessa byxor i dag. Yohannes tror dock att byxorna var blå men han är inte säker. Har också ett par grå byxor. Dessa byxor hade Yohannes på sig då han kom till häktet. Dessutom har Yohannes ett par svarta byxor som han köpt i Sverige.

Förhörsledaren anteckning: Ovan svar från Yohannes är en sammanfattning av förhöret.

Tillfrågad om Advokat Östlund har några kompletterande frågor så svarade Östlund att han inte hade några frågor.

Yohannes tillfrågas om han önskar få annan förhörsledaren vid nästa förhör. Yohannes svarade att det inte spelar någon roll vem som är förhörsledare.

Uppläst och godkänt

2010-09-03, 17.07.54

RES Visa resehandling

Vanligt pas

Man

183 cm

Utlämningsadress:

Västra Götaland

Stampgatan 28

40126 Göteborg

Ansökningsdatum:

2009-09-07 Kl. 16:16

Utfärdandedatum:

2009-09-10

Status:

Utlämnad

Ärendenummer:

09140792137

Pagineringsnummer:

Uppgifter ej redovisade jml 21 § Förundersökningskungörelsen (SFS 1994:429).

Utfärdande myndighet:

Västra Götaland, Göteborg Passenheten

Handläggare:

Giltighetstid:

2014-09-10

Giltighetsområde:

Alla länder

Historik

Tillbaka

Domän:**macs-csrh-cl** Nod:**Server1**

ECKŌ UNLTD®

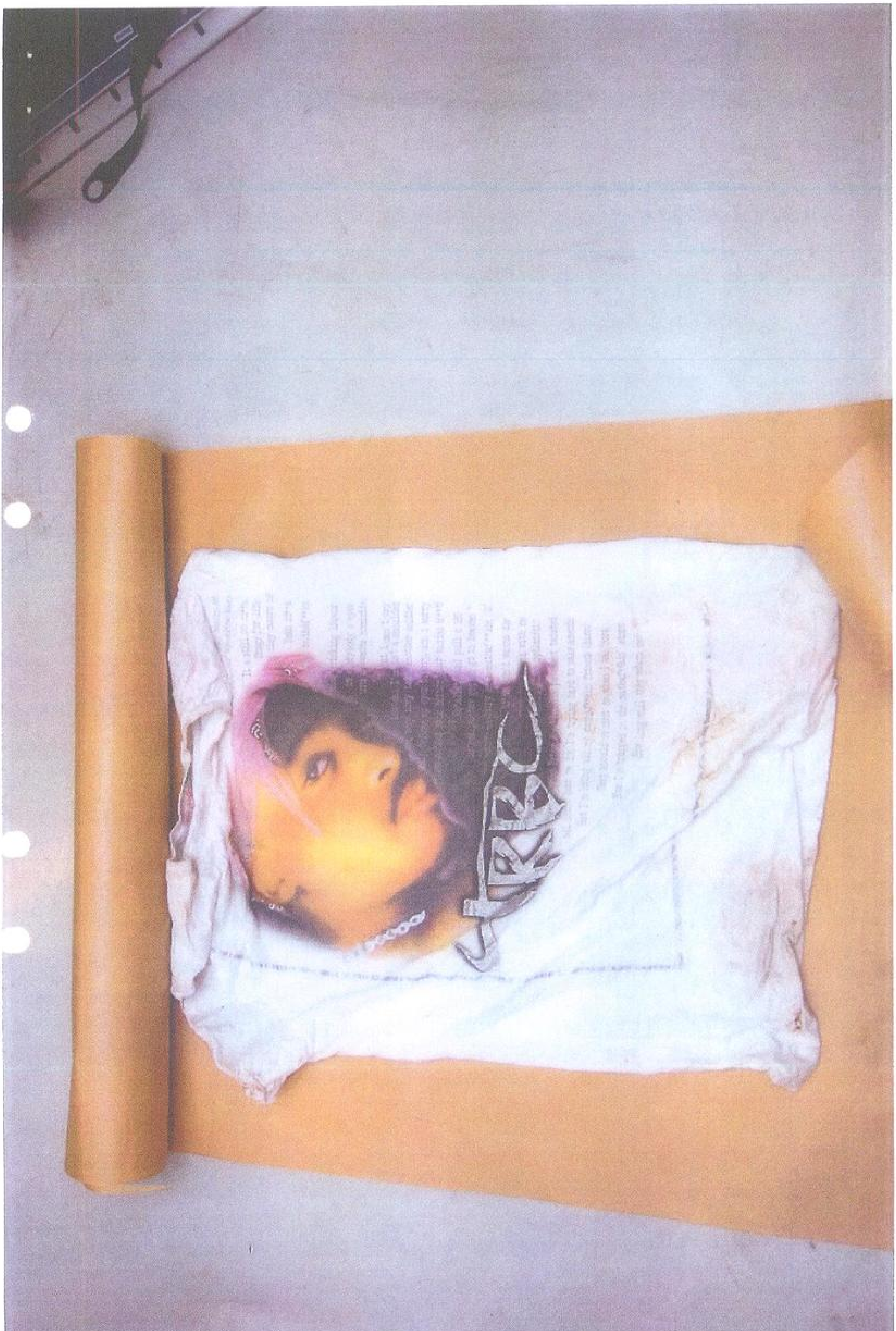

Förhör

Signerat av

Signerat datum

Polismyndighet
Västra Götaland

Enhet
LKP_GBR_UT

Diarienr
1400-K160329-10

Hörd person	Personnummer
Yohannes, Ephrem Tadele	19871219-6131

Den hörde är	ID Styrkt	Ställning till misstänkt - målsägande - vittne
Misstänkt	Nej	

Tolk	Språk
Sematix.1514	Armarinja

Brottsmisstanke / Anledning till förhöret
Mord och våldtäkt som skett den 26 september vid Temperaturgatan i Göteborg.

Underrättad om misstanke	Underrättad om rätt till försvarare (best i FUK 12§ iakttagna)	
Försvarare/ombud önskas	**Försvarare/ombud närvarande**	**Godtar den försvarare som rätten förordnar**
Advokat Stig Söderholm	Ja	

Förhörsledare	Förhörsdatum	Förhör påbörjat	Förhör avslutat
Håkan Ohlson	2010-10-28	13:25	15:10
Förhörsplats	**Typ av förhör**	**Förhörssätt**	
Polishuset Ernst Fontells plats i Gbg	RB 23:6		
Förhörsvittne	**Utskrivet av**		

Berättelse

Tidigare har Yohannes delgivits misstanke om mord och grov våldtäkt Som alternativ till den tidigare misstanken om grov våldtäkt delges Yohannes också misstanke om försök till grov våldtäkt.

FÖRHÖR

Förhörsledaren läser upp en sammanfattning som han uppfattar finns som grund till att Yohannes är misstänkt så som på sannolika skäl för mord och nu även misstänkt för våldtäkt på samma kvinna som bragts om livet.

- På spårvagnens övervakningsfilm, tidig söndagsmorgon den 26 september, syns Yohannes befinna sig på samma spårvagn som Elin som senare hittas mördad - strypt.
- Enligt uppgift i förhör med spårvagnschauffören väcker denne Yohannes vid ändhållplatsen Varmfrontsgatan dit vagnen anlänt 04.30. På övervakningsfilm syns att Yohannes därefter sätter sig bredvid Elin. Efter en stund antastande, som Elin försöker freda sig ifrån, så reser hon sig upp då vagnen anlänt till Temperaturgatans hållplats. Elin syns lämna vagnen för att undfly Yohannes.
- Finns ingen annan förklaring till varför Elin skulle vilja kliva av på Temperaturgatan. Finns inget som knyter henne till platsen. Snarare tvärtom. Hon ansåg att Länsmansgården var ett farligt område.
- Elin hittas senare mördad strax intill den gångväg som går i riktning mot Yohannes bostad.
- För Yohannes tar det drygt en och en halv timma att ta sig från spårvagnshållplatsen Temperaturgatan till bostaden på Temperaturgatan 60 trots att han i förhör uppskattat att det tar mellan fem och tio minuter att gående ta sig från hållplatsen till bostaden.
- Yohannes uppger sig inte minnas vad han gjorde efter det att han klivit av vagnen och till

dess att han lade sig bredvid sin fru. Detta trots att det finns vittnesuppgifter som uppger att Yohannes inte uppfattades som speciellt berusad.
- Yohannes låser upp entrédörren till Temperaturgatan 60 klockan 06.12.
- I förhör har hans frus syster Lidia uppgivit att hon tror sig ha uppfattat att Yohannes anlände någon gång vid 06.00 till 06.30 tiden.
- Trots att Yohannes inte kan uppge när han kom hem så ljuger han för sin fru nästföljande dag om varför han kom hem sent.
- De kläder som Yohannes haft på sig vid resan till och från centrala Göteborg saknas. Hittas inte trots upprepade husrannsakningar i lägenheten på Temperaturgatan. Någon rimlig förklaring till vart kläderna har tagit vägen har Yohannes inte kunnat lämna.
- Vad som uppfattas som Yohannes kläder hittas och det uppfattas som uppenbart att han har gjort vad han har kunnat för att försvåra finnandet.
- Det finns anledning att tro att åtgärden med kläderna är gjort någon gång mellan tidpunkten då Yohannes klev in genom porten 06.12 och han med samma låsbricka öppnade samma port igen klockan 07.37.

Tillfrågad om hur Yohannes ser på sammansfattningen så svarade han att han inte har några kommentarer till detta.
Förhörsledarens anteckning: Medan ovan svar skrivs ned av förhörsledaren uppger Yohannes spontant att han tycker att polisen borde titta på övervakningsfilmer om vad han gjorde efter att han lämnade Simba och innan han klev på spårvagnen. Yohannes uppfattade sig så berusad då så att han sedan inte minns vad som hände. Yohannes känner till att det finns massor av övervakningskameror i Göteborg så där hade polisen kunnat se hur berusad Yohannes var.

Förhörsledarens anteckning: Yohannes får titta på ett fotografi som tagits med hans frus syster Lidias kamera på väg in till centrala Göteborg den aktuella kvällen och natten. Fotografiet bifogas förhöret.

Yohannes tillfrågas om han känner ingen tillfället och vem som är i bildens bakgrund. Yohannes svarade att han känner igen tillfällen. Det är då han med de örviga hade lämnat lägenheten på Temperaturgatan för att åka till centrala Göteborg för att gå till Simba. I burken som finns på fotografiet hade Yohannes sprit. Eventuellt vodka. I bakgrunden finns kompisen Yared.

Förhörsledarens anteckning Yohannes får återigen se fotografi på de kläder som hittats och som med stor sannolikhet tillhör Yohannes och som denne försökt försvåra att de skulle hittas. (Förhörsledarens anteckning: Beslag 2010-1400-BG 12798) Tillfrågad om hur Yohannes ser på detta påstående att det är dessa kläder som han haft på sig och som senare hittas. Yohannes svarade han att just för att t-tröjan som hittats är av samma sort som han har haft på sig så gör det inte honom till mördare. Det finns någon annan som är mördare och som polisen just nu inte jagar fast de borde. I stället försöker polisen göra Yohannes till mördare.

Yohannes får kännedom om att det på de funna byxorna (Beslag BG 12798) hittats blod som kommer från den mördade kvinnan Elin. Tillfrågad om hur Yohannes ser på denna uppgift så svarade han att då borde polisen försöka hitta ägaren till just dessa byxor för det kan vara mördaren.

Yohannes tillfrågas om han känner till hur det fungerar med DNA. Yohannes svarade att han känner till DNA. Han har fått det förklarat för sig i då han har tittat på TV.

Förhörsledaren anteckning: Yohannes får av förhörsledaren en förklaring till hur DNA

används till att binda person till så som i detta fallet ett par byxor.

Tillfrågad om Yohannes förstår vad förhörsledaren beskrivit så svarade Yohannes att han förstår.

Yohannes tillfrågas om han tror att han skulle kunna ha våldtaget och strypt någon och sedan på grund av berusning inte kommer ihåg detta. Yohannes svarade Yohannes svarade att det är omöjligt. Ingen skulle kunna ha mördat någon och sedan inte kommit ihåg det även om man varit berusad.

Spontant så uppger Yohannes att, utan att han minns det ,så skulle det kunna ha varit någon som skadat Yohannes och därefter tagit hans kläder och sedan dödat kvinnan. Detta är inget som Yohannes minns men det kan ha skett så. Tillfrågad om Yohannes har några skador så svarade han att det har han inte men det kan vara så att han somnat på en bänk och någon har sedan hotat, rånat eller stulit hans kläder och sedan har denna person dödat kvinnan och därför finns hennes blod på kläderna. Detta utifall det skulle vara så att det är Yohannes kläder som har hittats.

Tillfrågad om denne person i så falla skulle ha varit naken då han kommit över Yohannes kläder och tagit på sig dessa. Yohannes svarade att det inte behöver vara sant med det skulle kunna ha skett som han beskrivit om Yohannes somnat på en bänk.

Tillfrågad igen om Yohannes tror att personen varit naken utifall Yohannes teori skulle stämma att någon tillgripet alla hans kläder. Yohannes svarade att han inte vet detta.

Utifrån Yohannes teori tillfrågas han om i så fall blev av med alla kläderna men inte plånbok och nycklar. Yohannes svarade att han inte minns om han hade med sig nycklar. Det kan vara så att porten var öppen eller att någon att någon öppnat den då han kom hem och lägenhetsdörren kanske stod öppen. Plånboken minns inte Yohannes om han hade haft med sig ut.

Tillfrågad om inpasseringen klockan 06.12 så svarade Yohannes att han inte kan svara på det. Han var ju för berusad för att minnas något. Det som han precis sagt är gissningar från hans sidan.

Tillfrågad om de ringar som Yohannes har på sig på fotografiet som tagits med Lidias kamera ifrån spårvagnsresan till centrala Göteborg. Yohannes svarade att den ringen längs in på fingret är köpt i Italien för cirka fem år sedan Den är i guld. Det är ingen förlovningsring men köpt som en gåva mellan älskande.

Den andra ringen är köpt på en gata någonstans i centrala Göteborg för cirka 3 månader sedan. Vid tillfället var Yohannes fru Makeda med. Ringen är i silver Klacken på ringen är något spegelliknande. Enligt säljaren är bilden på klacken något från Coliseum i Rom. Ringen var inte ny då Yohannes köpte den. Yohannes tillfrågas om han skulle kunna rita en enkel skiss på hur just denna ring se ut. Yohannes accepterar förslaget. Skissen bifogas förhöret.

Tillfrågad om var Yohannes förvarar sina ringar så svarade han att han förvarar dem i en utdragslåda i en byrå i sovrummet. I sovrummet finns bara en byrå.

Spontat så uppger Yohannes att den inre ringen på fotografiet finns i förvar hos polisen.

Förhörsledarens anteckning: Yohannes informeras om att den ring han först beskriver, och som han trodde fanns hos polisen, har förhörsledaren varit och tagit i beslag på Allmänna

Häktet i Göteborg. Se beslag 2010-1400-BG 13915-1.

I tidigare förhör har Yohannes uppgivit att han bytte byxor innan han tillsammans med de övriga lämnade lägenheten på Temperaturgatan för att åka till centrala Göteborg och gå till Simba. Tillfrågad om varifrån Yohannes tog dessa byxor som han bytte till. Yohannes svarade att han tog dem ifrån sin garderob i sovrummet. Det var från den garderoben som han har sina kläder som han i tidigare förhör har berättat om. Byxorna hade då legat på en hylla då han tog ned dem och satte dem på sig. Byxorna var då rena. I garderoben förvaras bara rena kläder.

Tillfrågad om vem av honom och Makeda som tvättar kläderna så svarade Yohannes att det är mest han som tvättar kläderna. Detta gör han för att hjälper Makeda. De hjälps också åt med tvätten ibland.

Tillfrågad om Yohannes hamnar i bråk då han dricker alkohol. Yohannes svarade att han hans kamrater har sagt att när Yohannes har druckit så blir han känslig om någon medvetet knuffar honom. Tillfrågad så svarade Yohannes att han aldrig bråkar med händerna utan han börjar att skälla på dem som knuffat honom

Tillfrågad om Yohannes brukar tappa minnet när han druckit. Yohannes svarade att det händer att han tappar minnet. Inte alla gånger. Det beror på hur mycket han dricker och vad han dricker.

Tillfrågad om Yohannes vid något tillfället varit i bråk med Makeda då han druckit alkohol. Yohannes svarade det händer att Makeda berättat att Yohannes har bråkat med henne varbalt vilket Yohannes då inte minns. Hon har aldrig sagt att Yohannes bråkat med henne fysiskt då han varit berusad.

Tillfrågad om Yohannes vid något tillfälle bråkat med någon kvinna fysiskt då han varit berusad. Yohannes svarade att det har aldrig hänt.

Tillfrågad om Advoakt Stig Söderholm har några kompletterade frågor så svarade denne att han inte hade några frågor.

Uppläst och godkänt

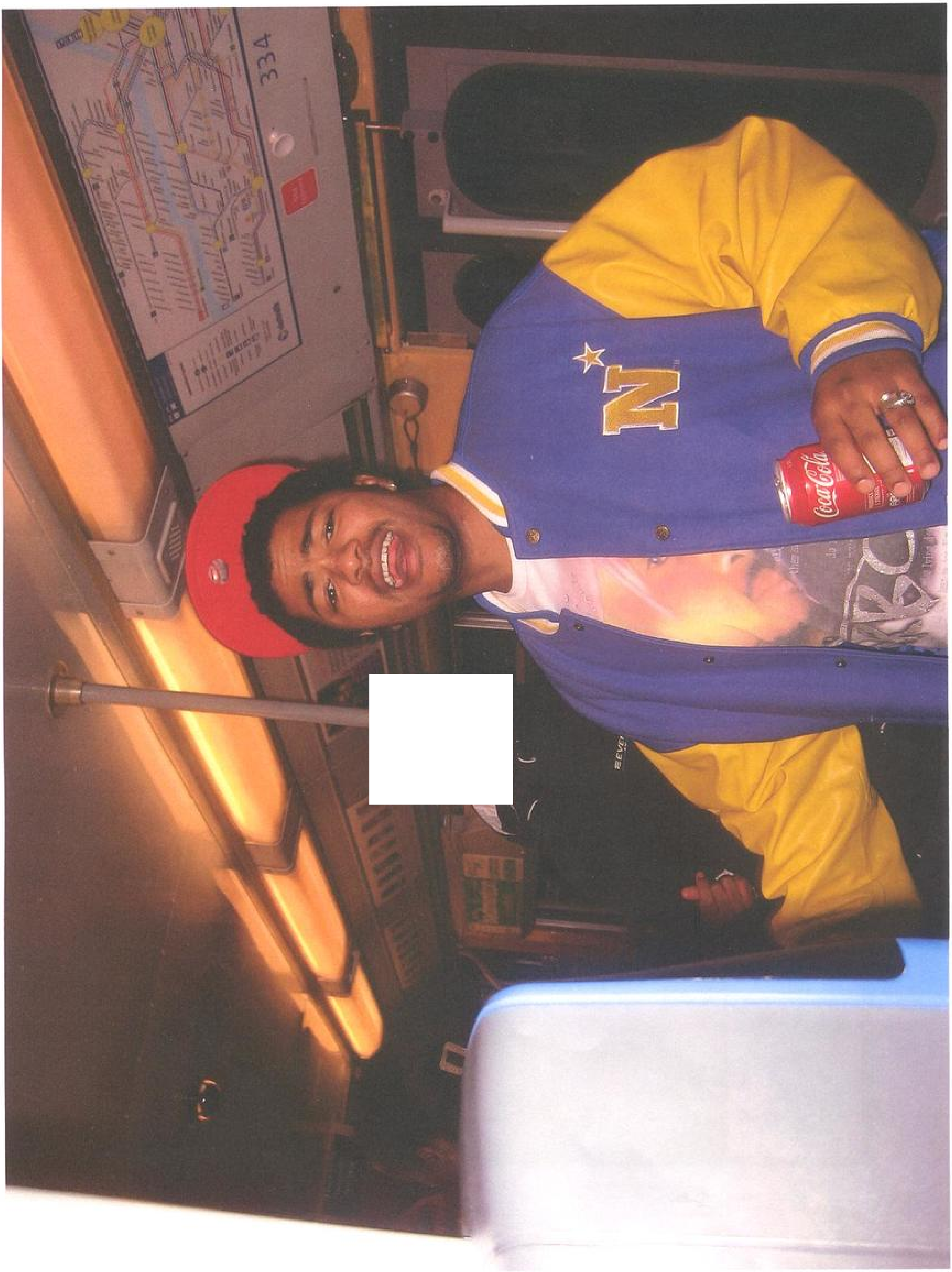
334
Coca-Cola

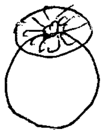

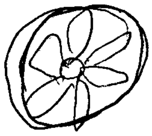

Förhör

Signerat av

Signerat datum

Polismyndighet
Västra Götaland

Enhet
LKP_GBR_UT

Diarienr
1400-K160329-10

Hörd person	Personnummer
Yohannes, Ephrem Tadele	19871219-6131

Den hörde är	ID Styrkt	Ställning till misstänkt - målsägande - vittne
Misstänkt	Nej	

Tolk	Språk
Semantix. Tolk nr. 1514	Amarinja

Brottsmisstanke / Anledning till förhöret
Mord och grov våldtäkt, alternativt försök till grov våldtäkt. Brott som skett vid Temperaturgatan i Göteborg den 26 september 2010.

Underrättad om misstanke	Underrättad om rätt till försvarare (best i FUK 12§ iakttagna)	
Försvarare/ombud önskas	**Försvarare/ombud närvarande**	**Godtar den försvarare som rätten förordnar**
Advokat Claes Östlund	Ja	

Förhörsledare	Förhörsdatum	Förhör påbörjat	Förhör avslutat
Håkan Ohlson	2010-11-08	08:40	10:00
Förhörsplats	**Typ av förhör**	**Förhörssätt**	
Polishuset, Ernst Fontells plats, Gbg.	RB 23:6		
Förhörsvittne	**Utskrivet av**		

Berättelse

Yohannes tillfrågas om han kan berätta vad som hände på måndagen den 27 september. Yohannes svarade att han som vanligt vaknade av att mobilens larm ringde klockan 06.30. Klockan 07.00 till 07.25 klev Yohannes på spårvagnen vid hållplatsen Temperaturgatan och åkte till Brunnsparken. Vid Brunnsparken bytte hans spårvagn och åkte två hållplatser där han klev av och gick som vanligt till skolan. Den hållplats som Yohannes klev av på ligger en hållplats innan SKF i Gamlestan.

Tillfrågad om det finns någon avgång på spårvagnen från Temperaturgatan som mer normalt tar för att åka till skolan. Yohannes svarade att den avgång som han normalt tar går klockan 07.13 men hur det var just på måndagen den 27 september minns inte Yohannes.

Skolundervisningen i skolan är på vardagar mellan klockan 08.00 och 11.45.

Tillfrågad om Yohannes kan berätta vad han gjorde efter skolan på måndagen den 27 september. Yohannes svarade att han minns att han lämnade tillbaka en jacka som Makeda hade lånat då hon frös. Jackan hade Makeda lånat på natten då hon Yohannes och övriga åkte till centrala Göteborg och besökte Simba. Tillfrågad om Yohannes var med då Makeda lånade jackan så svarade han att han inte var med då. Resan bör vara resan hem från stan då Yohannes inte var med. I jackan fanns nycklar som Yohannes skulle lämna tillbaka med jackan på måndagen efter skolan. Den var Aynalem som Makeda hade lånat jackan av.

Yohannes hade varit i telefonkontakt med Aynalem redan på söndagen (Förhörsledarens anteckning: 26 september) om att han skulle lämna tillbaka jackan. Efter skolan på måndagen hade Yohannes åter telefonkontakt med Aynalem och de beslutade sig för att

träffas i Femman och i närheten av Pressbyrån och Apoteket. Från skolan tog Yohannes vagnen till Brunnsparken och gick till platsen där han och Aynalem hade bestämts sig för att mötas. De hade inte bestämt något klockslag utan Yohannes skulle höra av sig när han kom in på Femman till Aynalem som befann sig i närheten.

Efter att Yohannes hade hört av sig så kom Aynalem snabbt till platsen och Yohannes lämnade över jackan med nycklarna. Jackan var en röd, tunn, sommarjacka. Efter att ha lämnat över jackan så skiljdes de snabbt åt. Yohannes såg hur Aynalem klev på buss nummer 16. Aynalem skulle åka till sitt arbete för att arbeta och Yohannes klev på vagnen vid Brunnsparken för att åka direkt hem och klev av vid hållplatsen Temperaturgatan.. Tillfrågad så svarade Yohannes att han inte minns om han träffade på någon bekant innan han kom hem till bostaden men han minns att han inte gjorde någon annan utan att han tog sig direkt hem till bostaden.

När Yohannes kom hem till bostaden så fanns Makeda där. Barnen var på dagis som de är varje dag om de inte är sjuka eller något annan som hindrar dem. Makeda går dels och studerar till sjuksköterska eller något liknande men arbetar också ibland inom äldreomsorgen.

Tillfrågad om när Yohannes kom hem till bostaden så svarade att han att han gissar att han kom hem vid 12.30 till 13.00 tiden.

Tillfrågad om vad Yohannes gjorde på eftermiddagen den 27 september. Yohannes svarade att han minns att han var inne på Facebook. Han brukar också äta lunch när han kommer hem från skolan. Yohannes minns inte exakt hur han gjorde vid detta tillfället. Han minns att han och Makeda pratade om de skulle hämta barnen och om de skulle gå och handla.

Yohannes minns att han och Makeda gick och hämtade barnen på dagis. Yohannes kan inte adressen men det tar bara två minuter att gå dit från bostaden. Sedan gick de med barnen till affären Netto som finns strax bredvid Temperaturgatans hållplats. När de hade handlat gick de hem till bostaden.

Väl hemma igen så brukar de leka med barnen och tittar på TV. Yohannes minns att just denna måndags eftermiddag så försökte han och Makeda att lära baren att spela på det nya X-box spelet.

Tillfrågad om Yohannes var ute något mer under eftermiddagen eller kvällen. Yohannes svarade att han är säker på att han inte var ute något mer. Han var inte ute mer på måndagen. Han var inte ute förrän han på tisdagen skulle till skolan igen.

Tillfrågad om de pengar som Yohannes hade på sig då han greps den 28 september. Yohannes svarade att dessa pengar hade han tagit ut antingen på måndagen eller på tisdagen.

Tillfrågad så svarade Yohannes att han tog ut pengarna antingen innan han skulle till skolan på morgonen eller på eftermiddagen då han kommit hem från skolan. Yohannes minns att han var ensam då han tog ut pengarna. Han tog ut pengarna i närheten av sin bostad. Pengarna kom från socialen och kommer varje månad.

Tillfrågad om Yohannes kan dra sig till minnes hur han var klädd på måndagen den 27 så svarade Yohannes att han inte minns detta alls. Ingenting.

Yohannes tillfrågas om hur han ser på följade uppgifter som han berättat om i tidigare förhör gällande natten den 26 september då han togs sig hem från centrala Göteborg. Han minns att han gick på vagnen och hur han sedan blev väckt av spårvagnschauffören vid ändhållplatsen.

Yohannes minns inget av kvinnan Elin som fanns på samma vagn. Däremot minns Yohannes att han klev av vagnen vid Temperaturgatan men minns sedan ingen av vad an gjorde under den en och en halv timma som det tog för honom att ta sig hem. Sedan minns Yohannes, då han kommit hem till bostaden, att han såg att det fanns någon sovande i barnens rum och hur han lade sig bredvid sin fru Makeda i sängen.
Yohannes svarade att han inte kan minns mer än vad han har redovisat.

Yohannes tillfrågad om han på väg hem från spårvagnshållplatsen Temperaturgatan och till bostaden hörde någon kvinna skrika. Yohannes svarade att han inte minns att han hört någon kvinna skrika.

Yohannes får kännedom om att Lidia i förhör uppgivit att när hon gick på toaletten på söndagsmorgon såg kläder bestående av mörk jacka, jeans och tröja som fanns i soffa. Lidia uppfattade kläderna som vara Yohannes. Tillfrågad om detta så svarade Yohannes att han inte minns att han skulle ha lagt kläder i soffan. Det är ju annars inte konstigt då han ju bor i lägenheten.

Tillfrågad om Yohannes har någon mörk jacka. Yohannes svarade att han har en mörkbrun jacka. Tillfrågad om Yohannes kan beskriva jackan så svarade han att den är en skinnjacka med huva. Huvan har en pälsklädd kant.

Yohannes tillfrågas om han under en tid han bodde i USA köpte några strumpor där. Yohannes svarade att det gjorde han men han minns inget speciellt märke på dessa strumpor som han köpte. Han kan inte heller beskriva dessa strumpor.

Yohannes tillfrågas om han någon gång haft besök av sina släktingar i Sverige. Yohannes svarade att han aldrig haft besök av sin släkt i Sverige.

Tillfrågad om Advokat Östlund har några kompletterande frågor så svarade Östlund att han inte har några frågor.

Uppläst och godkänt

Förhör

Signerat av

Signerat datum

Polismyndighet
Västra Götaland

Enhet
LKP_GBR_UT

Diarienr
1400-K160329-10

Hörd person	Personnummer
Yohannes, Ephrem Tadele	19871219-6131

Den hörde är	ID Styrkt	Ställning till misstänkt - målsägande - vittne
Misstänkt	Nej	

Tolk	Språk
Semantix tolk nr. 1514	Amarinja

Brottsmisstanke / Anledning till förhöret
Mord och grov våldtäkt, alternativt försök till grov våldtäkt, den 26 september 2010 vid Temperaturgatan i Göteborg.

Underrättad om misstanke	Underrättad om rätt till försvarare (best i FUK 12§ iakttagna)	
Försvarare/ombud önskas	**Försvarare/ombud närvarande**	**Godtar den försvarare som rätten förordnar**
Advokat Stig Södergren	Ja	

Förhörsledare	Förhörsdatum	Förhör påbörjat	Förhör avslutat
Håkan Ohlson	2010-11-11	09:25	10:30
Förhörsplats	**Typ av förhör**	**Förhörssätt**	
Polishuset, Ernst Fontells plats, i Gbg.	RB 23:6		
Förhörsvittne	**Utskrivet av**		

Berättelse

Yohannes tillfrågas om vad han kan berätta om sin uppväxt i Etiopien och om sin eventuella skolgång. Yohannes svarade att han föddes 1987 i Addis Abeba. Han var mellan syskonet av fem barn. Han har två systrar och två bröder. Pappan arbetade på flygbolag.

När Yohannes med sin mamma flyttade till Italien så flyttade pappan samtidigt till USA. Pappan flyttade aldrig med till Italien utan flyttade direkt till USA.

När Yohannes flyttade med sin mamma till Italien så flyttade också alla hans syskon med dit.

Tillfrågad om skolutbildning så svarade Yohannes att han gått åtta år i grundskola i Etiopien och tre års gymnasium i Italien. Denna utbildning var med inriktning att lära sig att svarva.

När Yohannes flyttade till Italien var han cirka 15 till 16 år och hade då gått färdig grundskolan.

Tillfrågad om Yohannes gjort någon militärtjänst i Etiopien så svarade Yohannes att det har han inte. Han har ingen vapenutbildning.

Tillfrågad om anledningen till att Yohannes mamma flyttade till Italien och pappan flyttade till USA. Yohannes svarade att han inte vill prata om detta och därför vägrar han att svara på frågor om detta.

Den 19 december 2005 flyttade Yohannes med sin mamma och sina syskon till pappan i USA. Yohannes hade då innan träffat Makeda i Italien varpå hon följde med till USA.

Anledningen till att Makeda var i Italien vill Yohannes inte svara på.

2006 så föder Makeda hennes och Yohannes äldsta barn som då med automatik fick amerikansk medborgarskap och i dag är den äldre både medborgare i USA och i Sverige. Detta gäller också deras yngsta barn som föddes 2007 i USA.

2008 flyttade familjen till Sverige där Makeda var svensk medborgare. De flyttade då Makeda inte hade uppehållstillstånd i USA.

Makeda är född Addis Abeba i Etiopien. Yohannes och Makeda är inte släkt med varandra och deras släkter har inte heller varit bekanta med varandra i Etiopien. Däremot kom de att bli bekanta under vistelsen i Italien. Yohannes mamma och Makedas mamma lärde känna varandra där.

Yohannes har bara medborgarskap i Etiopien.

Med anledning om att det i tidigare förhör med Yohannes framkommit att han bara har gjort sig skyldig till ett brott i USA så tillfrågas han om denna uppgift stämmer. Brottet som Yohannes i förhör har berättat om är att han i USA kört bil under påverkan av alkohol och då orsakat en olycka. Yohannes svarade att det är det enda brott som han begått i USA.

Yohannes får kännedom om att förhörsledaren fått uppgift från USA om att Yohannes vid ett tillfälle dömts till att ha gjort sig skyldig till våld mot en familjemedlem. Yohannes svarade att detta stämmer inte. I domstolen fick han en uppmaning att gå en kurs för att kontrollera sin aggressivitet. Detta såg Yohannes inte som en påföljd.

Yohannes tillfrågas om vilken familjemedlem som han hade varit aggressiv emot. Yohannes svarade att det var hans storasyster som Yohannes inte vill namnge. Han vill inte heller uppge systern ålder.

Bråket mellan Yohannes och hans syster skedde i bostaden där de bodde. Bråket var högljud och grannar ringde till polis som kom och Yohannes fick följa med till polisstation. Efter förhör så släpptes Yohannes och han fick med sig en tidpunkt när han skulle inställa sig hos en domare.

Domaren sade att Yohannes skulle gå en kurs i att behärska sin aggressivitet. Kursen som Yohannes fick gå var på grund av att Yohannes hade pratat högt med domaren under det samtal som de hade. Kursen som Yohannes fick gå hade inget att göra med det bråk som hade skett mellan honom och hans storasyster.

Tillfrågad så svarade Yohannes att hans syter inte fick några fysiska skador i samband med bråket.

Yohannes får titta på ett utdrag från Police Department Fairfax Country i Virginia som bifogas förhöret. Yohannes svarade att detta inte har att göra med bråket med hans syster utan handlar om att han dryckigt alkohol och kört bil. Det är det som han erkänner på rad fyra från slutet i texten.

Yohannes tillfrågas om uppgifter som framkommit om att han den 28 december 2004 gjort sig skyldig till förolämpning och motstånd mot polis i Rom Italien. Yohannes svarade att han inte har någon aning om detta. Tillfrågad om Yohannes var i Rom vid denna tidpunkt. Yohannes svarade att det var han.

Yohannes tillfrågas om han kan redogöra för när han hade sex senast med en kvinna med tanke på att han greps den 28 september 2010. Yohannes svarade att det var någon gång inom en veckan innan han greps. Det var med hans fru Makeda han då hades sex. Tillfrågad om han någon gång haft sex med någon annan kvinna fjorton dagar innan han greps. Yohannes svarade att det hade han inte haft.

Yohannes får kännedom om att Makeda i samband med förhör har fått titta på fotografi på de kläder som förhörsledaren påstår är de kläder som Yohannes haft på sig då brotten begicks. Kläderna hittas senare trots att Yohannes har försökt försvåra detta.

I samband med att Makeda tittade på de fotograferade kläderna så har hon uppgivit att hon känt igen dessa som tillhörande Yohannes och att det var dessa kläder som Yohannes hade på sig på resan till och från Göteborgs centrum den 26 september. Vidare har Makeda i förhöret uppgivit att jeansen på fotografierna var köpta av Yohannes i USA.

Tillfrågad om hur Yohannes ställer sig till detta Yohannes svarade att man får säga vad man vill. Yohannes har inget mer att tillägga angående förhöret med Makeda.

Förhörsledarens anteckning: Advokat Stig-Erik Söderholm hade inga kompletterande frågor till Yohannes.

Förhöret uppläst och godkänt

Förhörsledarens anteckning: Yohannes uppger att han inte har för avsikt att svara på några fler frågor från förhörsledaren om han inte får möjlighet att prata med sin fru.

2)AGENCY: POLICE DEPARTMENT FAIRFAX COUNTY, VIRGINIA
DATE OF ARREST:04/16/2006
CHARGED #001 ASSAULT & BATTERY -FAMILY MEMBER
COURT:FAIRFAX COUNTY JDR COURT
PLEA: 12/06/2007 GUILTY
ASSAULT: ON FAMILY MEMBER
RETAINED/PRIVATE
SENTENCE: SUPERVISED PROBATION

Förhör

Signerat av

Signerat datum

Polismyndighet
Västra Götaland

Enhet
LKP_GBR_UT

Diarienr
1400-K160329-10

Hörd person	Personnummer
Yohannes, Ephrem Tadele	19871219-6131

Den hörde är	ID Styrkt	Ställning till misstänkt - målsägande - vittne
Misstänkt	Nej	

Tolk	Språk
Sematix. tolk nr. 1514	Amarinja

Brottsmisstanke / Anledning till förhöret
Mord samt grov våldtäkt, alternativit försök till grov våldtäkt, den 26 september 2010 vid Temperaturgatan i Göteborg.

Underrättad om misstanke	Underrättad om rätt till försvarare (best i FUK 12§ iakttagna)	
Försvarare/ombud önskas	**Försvarare/ombud närvarande**	**Godtar den försvarare som rätten förordnar**
Advokat Claes Östlund	Ja	

Förhörsledare	Förhörsdatum	Förhör påbörjat	Förhör avslutat
Håkan Ohlson	2010-11-19	12:12	13:25
Förhörsplats	**Typ av förhör**	**Förhörssätt**	
Polishuset, Ernst Fotells plats, i Gbg.	RB 23:6		
Förhörsvittne	**Utskrivet av**		

Berättelse

Förhörsledarens anteckning: Ephrem Yohannes förevisas av förhörsledaren två stycken fotografier. Fotografierna kommer från mobiltelefonen i beslag 2010-1400-BG12603-2, av märket Sony Ericson, silver, och som Yohannes i förhör uppgivit tillhör honom. Mobilen hade Yohannes på sig då han greps den 28 september 2010. Enligt mobilens datum är de båda fotografierna tagna den 15 maj 2010. Fotografierna bifogas förhöret.

FÖRHÖR
Yohannes tillfrågas om han kan berätta någon om de båda fotografierna. Yohannes svarade att det var en misshandel som han råkade ut för av vakterna på klubben Nivå i Göteborg. Yohannes gjorde en polisanmälan men denna lades sedan ned av polisen. Dagen efter misshandeln så var Yohannes på läkarbesök och läkaren tog då fotografi på skadan med Yohannes mobiltelefon. Gissningsvis skedde misshanden för fyra eller fem månader sedan. Tillfrågad om 15 maj som är det datum som finns på fotografierna. Yohannes svarade att han inte vet om mobilens datum stämmer.

Yohannes tillfrågas i vilka affären som han och Makeda brukade handla matvaror i. Yohannes svarade att mest handlar de i affären Netto som finns närmast bostaden. Ibland handlar de matvaror i affären Lidl som finns vid Vårväderstorget. Mycket sällan men ibland handlar de på Backaplan. Yohannes vet inte affärens namn. Där handlar de kläder och leksaker och passar då också på att köpa matvaror.

Yohannes tillfrågas om hans frånvaro under sina lektioner i svenska för invandrare. Under september månad 2010, fram till den 28 september då han greps, så var Yohannes bara närvarnade 12 av 20 lektionstillfällen. Yohannes svarade att det kan vara så att han varit med

sina sjuka barn hemma eller så kan han ha förberett sig för festen som de skulle ha hemma på lördagen den 25 september. Kan också vara fel på närvarolistan från skolan. Spontant så uppger Yohannes att under augusti eller september så var han på semester i Stockholm där han roade sig och dansade. Yohannes bodde under denna tid hos en kompis som han inte vill namnge. Tågbiljetten till Stockholm beställde Yohannes via mobilen sms. Yohannes tror att denna beställning av biljetten bör finnas i hans mobil under förutsättning att han inte har raderat den.

Tillfrågad om uppgiften från hans lärare att Yohannes på tisdagen den 28 september lämnas innan sista lektionen var slut och utan att meddela läraren. Yohannes svarade att det är fel. Han lämnade inte skolan förrän undervisningen var slut. Yohannes hade bestämt med Makeda att träffas i centrala Göteborg då han var klar med skolan och hon var klar med sin distanskurs som hon sköter hemifrån. Medan Yohannes väntade på att Makeda skulle höra av sig på telefon så blev han gripen av polisen i centrala Göteborg

Syftet med att träffas i stan var att Yohannes och Makeda skulle prata med affären i vilken de köpt Internet mottagare som de tyckte var för långsam.

I förhör med Yohannes den 28 oktober 2010 så uppger han att det är han som mest brukar tvätta familjens kläder. Yohannes tillfrågas om detta stämmer. Yohannes svarade att det stämmer.

Yohannes tillfrågas om kläderna tvättas inne i lägenheten på Temperaturgatan eller i tvättstugan på gården. Yohannes svarade att det är i tvättstugan som de tvättar sina kläder.

Tillfrågad om var kläderna torkas då de är nytvättade så svarade Yohannes att det finns torkrum i tvättstugan.

Tillfrågad om var familjens smutsiga kläderna förvaras innan de tvättas så svarade Yohannes att det finns ett skåp direkt till höger i köket då man kommer in från hallen. Till skåpet finns två skåpsdörrar. Först öppnar man den ena och sedan den andra skåpsdörren. Innanför i skåpet förvarar familjen den smutsiga tvätten.

Yohannes tillfrågas om hans familj någon gång får hjälp med att tvätta sina kläder. Yohannes svarade att de aldrig får hjälp med att tvätta kläder.

Yohannes tillfrågas om han eller Makeda någon gång hjälper andra genom att tvätta deras kläder samtidigt som de tvättar sina egna. Yohannes svarade att de aldrig hjälper andra med att tvätta kläder.

Förhörsledarens anteckning: Förhörsledaren har för avsikt att ta upp några saker ur utredningen och be Yohannes att kommentera dessa.

På spårvagnens övervakningsfilm, tidig söndagsmorgon den 26 september, syns Yohannes befinna sig på samma spårvagn som Elin som senare hittas mördad - strypt. På övervakningsfilmen syns resan med Yohannes och Elin från centrala Göteborg och till ändhållplatsen Varmfrontsgatan. Vidare till Temperaturgatan hållplats där båda kliver av. Yohannes tillfrågas om han har något att tillägga gällande detta. Yohannes svarade att han har inget att tillägga gällande detta. Han har redan berättat många gånger att han på grund av berusning inte minns kvinnan.

Enligt uppgift i förhör med spårvagnschauffören väcker denne Yohannes vid ändhållplatsen Varmfrontsgatan dit vagnen anlänt 04.30.

Yohannes tillfrågas om han har något att tillägga gällande detta. Yohanes svarade att han minns att han somnade på vagnen och att han vaknade men har i övrigt inget mer att tillägga.

På övervakningsfilm syns att Yohannes därefter sätter sig bredvid Elin. Efter en stund antastande, som Elin försöker freda sig ifrån, så reser hon sig upp då vagnen anlänt till Temperaturgatans hållplats. Elin syns lämna vagnen för att undfly Yohannes.
Finns ingen annan förklaring till varför Elin skulle vilja kliva av på Temperaturgatan. Finns inget som knyter henne till platsen. Snarare tvärtom. Hon ansåg att Länsmansgården var ett farligt område.
Yohannes tillfrågas om han har något att tillägga gällande detta. Yohanes svarade att det är så som förhörsledaren påstår vad som skett. Själv har han inget minne av detta. Yohanes har vid ett flertal tillfällen innan berättat att han var berusad och därför inte minns.

Elin hittas senare mördad strax intill den gångväg som går i riktning mot Yohannes bostadsområde. Yohannes tillfrågas om han har något att tillägga gällande detta. Yohanes svarade att han inte har något att tillägga gällande detta.

För Yohannes tar det drygt en och en halv timma att ta sig från spårvagnshållplatsen Temperaturgatan till bostaden på Temperaturgatan 60 trots att han i förhör uppskattat att det tar mellan fem och tio minuter att gående ta sig från hållplatsen till bostaden. Två medelålders polismän har provgått sträckan och båda vinlade sig att gå i vanlig promenadtakt och detta tog lite drygt fem minuter för de båda.
Yohannes tillfrågas om han har något att tillägga gällande detta. Yohanes svarade att det är förhörsledaren som uppgivit att det tagit en och en halv timma för Yohanes att ta sig från hållplatsen och hem. Yohanes minns inte då han var berusad. Han har tidigare berättat att han kanske på vägen hem har satt sig på någon bänk och somnat. Detta är inget som Yohanes minns men det kan ha skett om det är så att det tagit så lång tid för honom att ta sig hem på grund av berusning.

Vidare så har Yohannes i tidigare förhör uppgivit att han inte minnas vad han gjorde efter det att han klivit av vagnen och till dess att han lade sig bredvid sin fru. Detta trots att det finns vittnesuppgifter som uppger att Yohannes inte uppfattades som speciellt berusad. Förhörsledaren uppfattar det som att Yohannes minnas det obetydliga men inte det obehagliga.
Yohannes tillfrågas om han har något att tillägga gällande detta. Yohanes svarade att han inte har någon att säga om detta.

Yohannes tillfrågas om hans inställning till förhörsledarens påstående om att Yohannes låste upp entrédörren till Temperaturgatan 60 klockan 06.12 med den låsbricka som han hade på sig då han greps. Tidpunkten för entréports öppningar finns loggade. Till lägenheten finns tre låsbrickor som var och en går att följa då den används via en loggning som sker då den används. Yohanes uppger att han inte minns något om hur han tog sig genom porten.

Trots att Yohannes inte kan uppge när han kom hem på natten så ljög han för sin fru nästföljande dag om varför han kom hem sent.
Yohannes tillfrågas om han har något att tillägga gällande detta. Yohanes svarade att han skojade med sin fru då han sade att han varit på disco efter Simba. Han hade sedan inte tid nog till att berätta att han skojade med henne. Förhörsledaren påpekar att tillfället där Yohanes ljög skedde på söndagen och han blev gripen nästföljande tisdag. Yohannes upprepade att han inte fann något tillfälle där han kunde berätta att han skojade med henne.

De kläder som Yohannes haft på sig vid resan till och från centrala Göteborg saknas. Hittas inte trots fyra husrannsakningar i lägenheten på Temperaturgatan. Någon rimlig förklaring till

vart kläderna har tagit vägen har Yohannes inte kunnat lämna.
Vad som uppfattas som Yohannes kläder hittas senare och det uppfattas som uppenbart att han har gjort vad han har kunnat för att försvåra finnandet.
Yohannes tillfrågas om han har något att tillägga gällande detta. Yohanes svarade att han inte vet varför kläderna inte hittas hemma hos honom.

På de upphittade byxorna kan senare konstateras blod från den mördade kvinnan Elin.
Yohannes tillfrågas om han har något att tillägga gällande detta. Yohanes svarade att han inte har något att säga om detta.

Förhörsledaren påstår att det finns anledning att tro att åtgärden med att försvåra att kläderna hittas är gjort någon gång mellan tidpunkten då Yohannes klev in genom porten 06.12 och han med samma låsbricka öppnade samma port igen klockan 07.37. Någon annat tidpunkt för när åtgärden skulle ha skett går inte att finna.
Yohannes tillfrågas om han har något att tillägga gällande detta så svarade Yohanes att han är övertygad om att han inte gått ut igen efter att han kommit hem.

Fotografi på de påträffade kläderna visas senare i förhör för Makeda som då kan känna igen kläderna så som tillhörande Yohannes. Jeansen har Yohannes köpt i USA. Yohannes tillfrågas om han har något att tillägga gällande detta. Yohanes svarade att han känt igen kläder så som liknande de som han har men hans är inte så smutsiga som de på fotografiet. Varför Makeda uppger att just kläderna på fotografiet är just hans vet han inte. Yohanes har inte pratat med Makeda om detta.

Förhörsledarens anteckning: På grund av dataproblem försvann stor delar av förhörstexten. Med hjälp av suportcenter kunde delar av texten hittas men detta skedde först senare. Förhörsledaren och Yohannes samt Advokat Östlund kom överens om att förhöret kommer att läsas upp vid nästa förhörstillfälle.

25 september 2010-11-25
Förhöret uppläst av Kriminalinspektör Håkan Ohlson och översatt till armanji av tolk nummer 1514 på Sematix och därefter godkänt utan erinran av Ephrem Yohannes.
Närvarade vid uppläsandet var Advokat Claes Östlund.

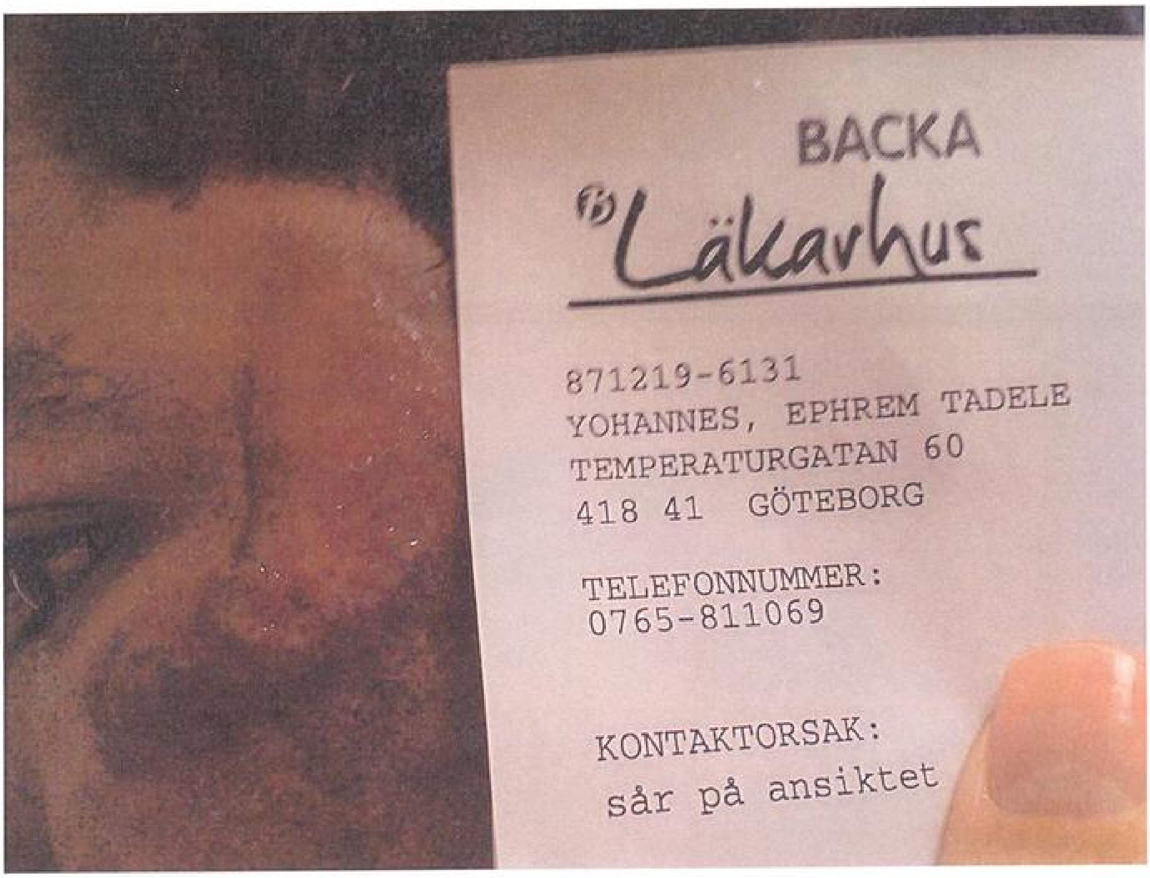
BACKA
Läkarhus
871219-6131
YOHANNES, EPHREM TADELE
TEMPERATURGATAN 60
418 41 GÖTEBORG
TELEFONNUMMER:
0765-811069
KONTAKTORSAK:
sår på ansiktet

Polismyndighet
Västra Götaland

Förhör

Signerat av

Signerat datum

Enhet
LKP_GBR_UT

Diarienr
1400-K160329-10

Hörd person	Personnummer
Yohannes, Ephrem Tadele	19871219-6131

Den hörde är	ID Styrkt	Ställning till misstänkt - målsägande - vittne
Misstänkt	Nej	

Tolk	Språk
Semantix tolk nr. 1514	Armanji

Brottsmisstanke / Anledning till förhöret
Mord samt grov våldtäkt, alternativt försök till grov våldtäkt, som skedde den 26 september 2010 vid Temperaturgatan i Göteborg.

Underrättad om misstanke	Underrättad om rätt till försvarare (best i FUK 12§ iakttagna)	
Försvarare/ombud önskas	**Försvarare/ombud närvarande**	**Godtar den försvarare som rätten förordnar**
Advokat Claes Östlund	Ja	

Förhörsledare	Förhörsdatum	Förhör påbörjat	Förhör avslutat
Håkan Ohlson	2010-11-25	13:45	14:34
Förhörsplats	**Typ av förhör**	**Förhörssätt**	
Polishuset, Ernst Fontells plats, i Gbg.	RB 23:6		
Förhörsvittne	**Utskrivet av**		

Berättelse

Förhörsledarens anteckning: Innan dagens förhör läser förhörsledaren, enligt tidigare överenskommelse, upp förra förhöret som efter översättning godkändes utan erinran av Yohannes.

FÖRHÖR
Förhörsledaren gör, så som i flera tidigare förhör, en sammanfattning av den arbetshypotes som ligger till grund för utredningsläget:
På övervakningsfilm från Göteborgs Spårvägar syns Yohannes kliva på spårvagnen klockan 04.09 den 26 september 2010 vid Brunnsparken för färd mot Länsmansgården.
På samma vagn finns då redan Elin. Båda verkar somna på vagnen och väcks av spårvagnschauffören då anlänt till ändhållplatsen Varmfrontsgatan klockan 04.30. På filmen syns Yohannes kliva av men går sedan tillbaka in på vagnen och sätter sig då bredvid Elin och börjar antasta henne. När så vagnen kommer fram till hållplatsen Temperaturgatan flyr Elin ifrån Yohannes genom att kliva av vagnen trots att de då befinner sig i ett område som Elin inte verkar ha någon knytning till och som hon anser vara farligt.
Yohannes går efter Elin på den gångväg som leder i riktning mot Yohannes bostadsområde. Vittnet, flera oberoende, har i förhör uppgivit att de hört en kvinna skrika högt vid tidpunkt efter att spårvagnen lämnat Temperaturgatans hållplats. Vittnen har befunnit sig inne i sina lägenheter då de hört skriken. Yohannes har i förhör uppgivit att han inte hört någon kvinna skrika.
Klockan 06.12 går Yohannes in genom porten på Temperaturgatan. Drygt en och en halv timma efter att vagnen anlänt till hållplatsen Temperaturgatan trots att de normalt enligt honom tar mellan fem och tio minuter att gå.

De kläder som Yohannes haft på sig under besöket i centrala Göteborg saknas. Hittas senare under omständigheter som uppenbarligen är för att försvåra finnandet. På de hittade jeansen hittas blod som kan härledas till Elin som hittats mördad – stryps i terrängen strax ovanför hållplatsen Temperaturgatan och strax bredvid gångvägen som leder mot Yohannes bostadsområde. Kläderna har senare i förhör känts igen på fotografi av Yohannes fru så som de kläder Yohannes hade på sig vid aktuellt tillfälle.
Delar av Elins tillhörigheter påträffas också i den geografiska närheten av platsen där kläderna hittats.
Porten till entrén på Temperaturgatan 60 öppnas åter igen klockan 07.37 med samma låsbricka som öppnade porten 06.12. Samma låsbricka påträffades på Yohannes då han greps den 28 september.

Yohannes tillfrågas om hur han ställer sig till ovan uppgifter. Yohannes svarade att han har hört uppgifterna tidigare och han har inga kommentarer till dem.

Yohannes får kännedom om att i samband med husrannsakan, den 29 september 2010, i lägenheten på Temperaturgatan 60 så påträffades ett par kalsonger bland smutstvätten i skåpet i köket. (Förhörsledarens anteckning: beslag 2010-1400-BG12492-2) På kalsongen kunde det påvisas sekret/DNA kommande från Elin.

Tillfrågad om hur Yohannes ser på denna uppgift så svarade han att han inte har någon aning om hur detta DNA har kunna kommit på kalsongerna. Han vet helt enkelt inte.

Förhörsledarens anteckning: Advokat Claes Östlund begär att få en enskild samtal med sin klient Yohannes vilket beviljas. Det enskilda samtalet äger rum mellan klockan 14.14 och 14.24 varpå förhöret återupptas klockan 14.27 genom att förhörsledaren läser upp förhöret, genom tolk, för Yohannes som godkänner det utan erinran

Förhör

Signerat av

Signerat datum

Polismyndighet
Västra Götaland

Enhet
LKP_GBR_UT

Diarienr
1400-K160329-10

Hörd person	Personnummer
Yohannes, Ephrem Tadele	19871219-6131

Den hörde är	ID Styrkt	Ställning till misstänkt - målsägande - vittne
Misstänkt	Nej	

Tolk	Språk
Semantix tolk.nr.1514	Amarinja

Brottsmisstanke / Anledning till förhöret
Mord samt våldtäkt, alternativt försök till grov våldtäkt, den 26 september 2010 vid Temperaturgatan i Göteborg.

Underrättad om misstanke	Underrättad om rätt till försvarare (best i FUK 12§ iakttagna)	
Försvarare/ombud önskas	**Försvarare/ombud närvarande**	**Godtar den försvarare som rätten förordnar**
Advokat Claes Östlund	Ja	

Förhörsledare	Förhörsdatum	Förhör påbörjat	Förhör avslutat
Håkan Ohlson	2010-12-13	13:30	15:40
Förhörsplats	**Typ av förhör**	**Förhörssätt**	
Polishuset, Ernst Fontells plats, i Gbg	RB 23:6		
Förhörsvittne	**Utskrivet av**		

Berättelse

Förhörsledarens anteckning: På torsdagen den 9 december 2010 fick Ephrem Yohannes möjlighet att träffa sin fru Makeda Girma. Önskemål om denna träff hade Yohannes framför till sin försvarare Claes Östlund. Avsikten med mötet var att Yohannes skulle berätta något för sin fru och att han sedan hade något att berätta för polisen i förhör. Det var en krav från Yohannes att han först måste berätta för sin fru innan han hade för avsikt att berätta något för polisen. Vid mötet närvarade, förutom Yohannes och Girma, Kriminalinspektör Peter Thylén, Claes Nyström och Håkan Ohlson samt Advokat Claes Östlund. Vid mötet berättade Yohannes ny uppgifter, gällande vad som hände på söndagsmorgonen den 26 september 2010, som tidigare inte hade framkommit i förhör. .Efter mötet mellan Yohannes och hans fru så gjordes en överenskommelsen att förhör med Yohannes skulle ske vid ett senare tillfälle.

Förhörsledarens anteckning: Innan förhöret tillfrågas Yohannes om han accepterar förhörsledarens förslag om att påbörja förhöret med händelsen då Yohannes blir väckt vid ändhållplatsen. Yohannes svarade att han accepterar att förhöret börjar vid tidpunkten för denna händelsen.

FÖRHÖR
Yohannes vaknade upp vid ändhållplatsen efter att ha blivit väck av spårvagnschauffören. Han vet inte om chauffören var en man eller kvinna.
När Yohannes blev väck så förstod han att han hade somnat och passerat hållplatsen, Temperaturgatan, som han skulle gå av vid. Det var inte första gången detta skedde att Yohannes somnat på vagnen på grund av berusning och passerat den hållplats där han brukar kliva av för att sedan ta sig hem till bostaden.

När Yohannes hade blivit väckt sade han till chauffören att han skulle åka tillbaka en hållplats. Avsikten var att gå av vid hållplatsen Temperaturgatan. Efter att ha blivit väckt av chauffören så somnade Yohannes till igen och vaknade med ett ryck. Han trodde då att han hade somnat och var på väg till stan igen men det visade sig att vagnen inte hade börjat köra utan var kvar vid ändhållplatsen. När Yohannes hade vaknat för andra gången gick han ut och sedan direkt tillbaka in på vagnen igen.

Väl på vagnen igen så såg Yohannes en kvinna som satt i vagnen. Han satte sig bredvid kvinnan och pratade med denna för att hålla sig vaken.

Tillfrågad om Yohannes kan beskriva kvinnan så svarade Yohannes att han tror att hon var cirka 27 till 28 år. Hon hade blont, krulligt axellångt hår. Det var en vit kvinna. Eventuellt iklädd mörka kläder.

När Yohannes satte sig bredvid kvinnan så såg han att hon hade en mobiltelefon som hon höll i sin hand. Yohannes frågade på engelska om hur kvinnan haft det under kvällen, om hon haft det bra. Under tiden som kvinnan blev tilltalad av Yohannes så tittade hon inte upp på honom. Vid ett tillfälle svarade hon bara med något ord. På kvinnans mobil såg Yohannes att det fanns ett foto på en kille. Det var på mobilens första sida. Fotot var ett ansiktsfoto på en kille. Yohannes böjde sig ned och tittade på kvinnans mobil och på fotografiet på killen. Yohannes sade till kvinnan att killen inte såg dålig ut. Kvinnan vinklade då upp på mobilen så att Yohannes kunde se fotografiet på killen bättre. Yohannes frågade också kvinnan om det hennes pojkvän.

Tillfrågad om Yohannes kan lämna någon beskrivning av kvinnans mobil. Yohannes svarade att han inte kan beskriva mobiltelefonen.

En stund innan vagnen anlände till Temperaturgatans hållplats så reste sig kvinnan upp. Därefter reste sig också Yohannes upp för att förbereda sig för att kliva av.

Väl framme vid hållplatsen så klev kvinnan av och därefter också Yohannes. Yohannes gick sakna efter kvinnan då han mådde dåligt efter att ha dryckigt för mycket alkohol.

Vid de trappor som leder upp från hållplatsen gick kvinnan först och Yohannes sakta efter. Efter första trappan kom de fram till en trappavsats som sedan följs av ytterligare en trappa. Kvinnan gick före och Yohannes sakta efter. När de hade kommit upp för sista trappan gick kvinnan rakt fram på den gångväg som början vid trappans slut. Yohannes tog, efter att ha kommit upp för trapporna, ytterligare en trappa som går upp till vänster.
Förhörsledarens anteckning: På förhörsledarens förslag ritade Yohannes en skiss över platsen. Skissen bifogas förhöret.

Efter att ha gått upp för den sista trappan gick Yohannes till höger in på en gångbana som går utefter en gatan som Yohannes inte kan namnet på. Yohannes gick mot sin bostad. Den gångbanan som Yohannes gick på går parallellt med den gångbanan som kvinnan gått in på då hon kommit upp för trapporna från hållplatsen.

Yohannes gick gångbanan fram och till en bänk som finns strax nedanför kyrkan. Yohannes satte sig på bänken för att han mådde dåligt .Yohannes höll på att kräkas flera gånger med lyckades låta bli. Han tyckte det kändes bättre i den kyliga luften. Yohannes tyckte att han var för varm och tog av sig sin jacka och lade den bredvid sig på bänken.

Medan Yohannes satt på bänken hörde han en kvinna som skrek två gånger. Han hörde också

en mansröst som pratade. Yohannes tänkte gå från platsen men när han reste sig så höll han på att kräkas varpå han satte sig igen. Därefter somnade Yohannes sittande på bänken. Yohannes kan inte uppge hur länge han sov. Det kan vara allt från några minuter till någon timma. När Yohannes hade vaknat så tog han på sig sin jacka igen. När Yohannes skulle börja gå så hörde han mansröster varpå han började att gå mot det håll där han hörde rösterna. Han gick tillbaka på den gångväg som han gått på väg till bänken.

Efter att ha gått tillbaka en bit på gångbanan så såg Yohannes två män som han uppfattade som om de hade sex med en kvinna. Kvinnan stod upp men något böjd framåt så som att hon hade oralsex med en man som stod framför henne. Den andra mannen stod bakom kvinnan och Yohannes uppfattade det som att mannen hade sex med kvinnan bakifrån. Männen och kvinnan befann sig i en skogdunge som finns bortanför den gångväg som kvinnan som gick före Yohannes uppför trappan från hållplatsen hade gått rakt fram på.
Tillfrågad om avståndet mellan männen och kvinnan och den gångväg som fanns närmast. Yohannes svarade att det var cirka två till tre meter mellan närmaste gångvägen och männen och kvinnan. Avståndet mellan Yohannes och männen och kvinnan uppskattar Yohannes till cirka tio meter.

Tillfrågad om vad som gjorde att Yohannes uppfattade att männen och kvinnan hade sex med varandra. Yohannes svarade att han såg att kvinnan inte hade några kläder på sin underkropp och det samma gällde mannen som stod bakom kvinnan. Mannen som stod framför kvinnan hade byxor på sig men det såg ut som om kvinnan hade oralsex med honom. Mannen som stod framför kvinnan hade kanske sin byxor uppknäppta.

Yohannes hade vid något annat tillfälle sett något liknande och tyckte det han såg nu var roligt. Han hade för avsikt att fotografera vad som skedde med sin mobiltelefon men han upptäckte att hans mobiltelefon var borta. Vid tillfället när männen, såsom Yohannes upplevde det, hade sex med kvinnan så skrattade en av männen medan den andra pratade. Yohannes hade ingen anledning att tro något annat än att sexet var frivilligt. Han kunde inte tro att det handlade om en våldtäkt. Yohannes såg inte till någon av männen som använde våld. Yohannes sade till männen – "Hi, good job" men männen sprang då in i skogen som fanns bakom dem. När männen sprang in i skogen förstod Yohannes att det handlade om en våldtäkt varpå han började att leta efter sin mobiltelefon igen för att ringa polisen. Yohannes hittade aldrig sin mobil.

Yohannes hade för avsikt att gå fram till kvinnan men på den del av gångbanan han befann sig så måste ha ta sig över ett staket. När Yohannes hoppade över staketet så råkade han ramla ned för den slänt som fanns nedanför staketet. När Yohannes kommit upp igen så gick han fram till kvinnan som låg på magen med ansiktet mot en sten. Yohannes frågade kvinnan på engelska att hon blivit våldtaget av männen. Kvinnan svarade inte. Yohannes frågade kvinnan om hon hade någon mobil så han kunde ringa till polisen men fick inget svar. Yohannes rörde vid kvinnans rygg men hon rörde sig inte. Yohannes tog tag i kvinnan och lyfte upp henne. När Yohannes hade lyft kvinnan så ramlade han. Yohannes lade ned kvinnan så att hon hamnade med ansiktet upp. Yohannes kände då igen kvinnan så som den som han åkte tillsammans med på spårvagnen och som samtidigt med honom hade klivit av vid Temperaturgatans hållplats.

Yohannes letade över kvinnans kläder, samt runt om kvinnan, efter den mobiltelefon som han visste att hon haft. Kvinnan var naken på underkroppen och Yohannes tyckte det var otrevligt så han tog av sig sin jacka och lade den över kvinnans underkropp. Cirka en och en halv meter från kvinnan såg Yohannes byxor, skor och väska. Detta låg ungefär mellan kvinnan och gångvägen. Yohannes uppskattar att kvinnan låg mellan två och fyra meter från gångvägen. På platsen fanns både träd och stenar men inte något mer som utmärkte just

denna plats.

Yohannes hittade aldrig någon mobil på kvinnan. Han hörde ljudet av spårvagnar men kunde inte uppfatta åt vilket håll spårvagnarna gick. Yohannes tryckte på kvinnans bröst för att få henne att vakna. Tillfrågad om Yohannes uppfattade kvinnans som död. Yohannes svarade att det trodde han inte men han ville försöka få henne att vakna. Yohannes tillfrågades om han kontrollerade kvinnans puls och andning. Yohannes svarade att det gjorde han inte.

Därefter hörde Yohannes att någon som promenerade närmade sig. De var de båda männen som han tidigare hade uppfattat hade sex med kvinnan som kom tillbaka. De kom tillbaka genom skogen samma väg som de hade sprungit då den lämnade kvinnan. När Yohannes såg männen som kom tillbaka så började han att springa varpå de båda männen började att springa efter Yohannes. Yohannes sprang under bilvägen och sprang så han tappade kepsen. Han lät kepsen ligga kvar. Yohannes sprang mot sin bostad. Han sprang över en gräsmatta och ramlade men reste sig upp igen. Efter att sprungit ytterligare en bit, och korsat en bilväg, så tappade Yohannes sina båda skor. De båda männen sprang då fortfarande efter honom. Yohannes började att springa fortare och då började de båda männen att springa saktare. Yohannes förstod att de började att bli trötta och efter en stund så slutade männen att springa efter Yohannes.

Yohannes befann sig då vid garaget i närheten av hans bostad och de båda männen befann sig vid parkeringsautomaten där gäster kan parkera. Yohannes hade slutat att springa och börjat att gå och de båda männen gick efter honom.

Yohannes hörde att de båda männen pratade med varandra och strax därpå vände en av männen och började att gå tillbaka samma väg som de tidigare hade sprungit. Yohannes såg att den som vänt tog upp Yohannes skor som han tappat.

Den andra mannen som inte vänt tillbaka stod vid en parkeringsautomat. Yohannes bad denne på engelska att få tillbaka sina skor samt keps och jacka. Yohannes sade till mannen att han inte sett något. Yohannes syftade då på att männen hade haft sex med kvinnan.

Yohannes tillfrågas om denne man hade Yohannes kläder och skor. Yohannes svarade att just den man som han pratade med inte hade något av de som tillhörde Yohannes men att de båda männen ju var kompanjoner.

Mannen som Yohannes pratade till svarade inte utan tog i stället upp en mobiltelefon och ringde någon. Yohannes gissar att mannen ringde den andra killen som vänt tillbaka. Därefter lämnade mannen platsen och Yohannes vågade att gå hem till sin lägenhet.

Yohannes tillfrågas om han hörde vad mannen sade då han pratade i sin mobiltelefon. Yohannes svarade att han inte hörde vad som sades men det lät inte som svenska i alla fall. Det kan ha varit rumänska mannen pratade. Yohannes har kamrater som pratar rumänska och det lät så när mannen pratade.

Väl hemma i lägenheten så gick Yohannes in på toaletten där han spydde och bajsade. Han tvättade av sin händer som var smutsiga. Han tog också av sig sina byxor som var smutsiga.

Tillfrågad om vad Yohannes hade på överkroppen så svarade Yohannes att han hade på sig den vita t-tröjan som han i förhör har blivit förevisad på fotografi.

Efter att ha varit inne på toaletten gick Yohannes in i sovrummet. Makeda låg och sov med huvudet mot väggen. Från garderoben i sovrummet tog Yohannes ut en jacka, t-tröja och

byxor. Han ville inte väcka Makeda. Yohannes trodde att han mobiltelefon var borta och började han att leta efter Makedas. Yohannes hade för avsikt att gå ut igen för att få möjlighet att hämta sina skor och kläder . Han ville inte vara kvar hemma. Han tog med sig sina kläder och gick till köket där han tog på sig de rena byxorna, t-tröjan och jackan. Han bytte också strumpor.

I hallen tog Yohannes ned ett par skor från skohyllan. Därefter gick Yohannes till toaletten och tog upp byxorna som han tidigare tagit av sig. Avsikten med att gå ut igen var att återfå sina kläder. Yohannes lade T-tröjan, byxor och stumpor som han tidigare haft på sig i en påse.

Yohannes hade också för avsikt att gripa de båda killarna och överlämna dem till polisen. Yohannes var rädd att om kvinnan vaknade så skulle hon kunna säga att det var Yohannes som hade våldtaget henne.

Med de smutsiga kläderna i påsen så gick Yohannes ned i källaren och låste upp källarutrymmet som finns till lägenheten. I källarutrymmet lade han påsen med de smutsiga kläderna. Yohannes gjorde detta för han var orolig att Makeda skulle kunna bli rädd om hon hitta den smutsiga kläderna i lägenheten och under vad som hänt.

Efter att ha varit i källaren så gick Yohannes ut. Med sig ut hade han en kniv. Yohannes gick snabbt. När Yohannes kom tillbaka till platsen där kvinnan hade legat så var hon borta. Likaså var Yohannes jacka borta.. På väg till platsen där kvinnan legat så gick Yohannes samma väg som han tidigare hade sprungit. Hans skor och keps var då också borta.

Tillfrågad om det fanns något kvar på platsen där kvinnan hade legat. Yohannes svarade att hennes skor, byxor samt en mindre väska fanns kvar. Yohannes kan inte beskriva skorna annat än att var mörka. Byxorna kanske svarta tights. Väska var mindre men Yohannes kan inte lämna någon mer beskrivning på väskan.

När Yohannes kom till platsen där kvinnan tidigare legat och hon var borta så trodde Yohannes att hon kanske hade sprungit från platsen. Yohannes trodde att kvinnan hade tagit hans jacka med sig.

För att inga av kvinnans kläder skulle kunna komma att användas som bevis mot Yohannes så tog han dem i sina händer och gick tillbaka till sitt bostadshus och ner till källaren där han lade dem i en påse som han tidigare haft kläder som han hade samlat ihop för att ge bort. Vid uppläsning av förhöret så uppger Yohannes att det kan vara så att han lade kvinnans kläder i samma påse som han tidigare hade lagt sina egna smutsiga kläder i. Därefter lade han kvinnans kläder i en egen påse. I någon av påsarna med kläder lades sedan i den andra påsen med kläder. Yohannes vet inte vilken av påsarna med kläder som hamnade i den andra. När så Yohannes lämnade källaren och huset så bar han på en påse.

Yohannes visste att han inte kunde slänga kläderna i närheten av där han bor utan han gick till Friskväderstorget där han slängde dem i två olika soptunnor. Sådana som finns ute på gatan och som man slänger skräp i. Avsikten var inte att gå till Friskväderstorget utan det var mer en tillfällighet att det blev just där som Yohannes kastade sina smutsiga kläder samt kvinnas kläder, skor och väska.

Tillfrågad om Yohannes slängde påsarna med innehåll i var sin soptunna eller om han tog ut sak för sak ur påsarna. Yohannes svarade att han inte minns detta.

Tillfrågad om Yohannes kan ge någon mer beskrivning av platsen där han slängde påsarna.

Yohannes svarade att det runt om fanns hus med lägenheter.

Yohannes tillfrågas om han kan försöka peka ut platsen på en karta där han kastade påsarna med innehåll. Yohannes svarade att han var villig att försöka.

Förhörsledaren anteckning: Yohannes pekade ut platsen där han kastade påsarna. Platsen finns öster om Sommarvädersgatan. I höjd med Friskvädertorget. Se karta som bifogas förhöret.

Yohannes tillfrågas om han med hjälp av kartan kan beskriva hur han togs sig från Temperaturgatan till platsen där han kastade sina och kvinnans kläder samt kvinnas väska. Yohannes svarade genom att peka hur han gick genom bostadsområdet väster om Sommarvädersgatan.

Tillfrågad om vad Yohannes gjorde efter att an kastat påsarna med innehåll. Yohannes svarade att han tog spårvagnen tillbaka till Temperaturgatan och sedan gick han hem till lägenheten.

Den 14 december 2010 lästes förhöret upp och godkändes efter att vissa justeringar gjordes enligt önskemål från Yohannes.

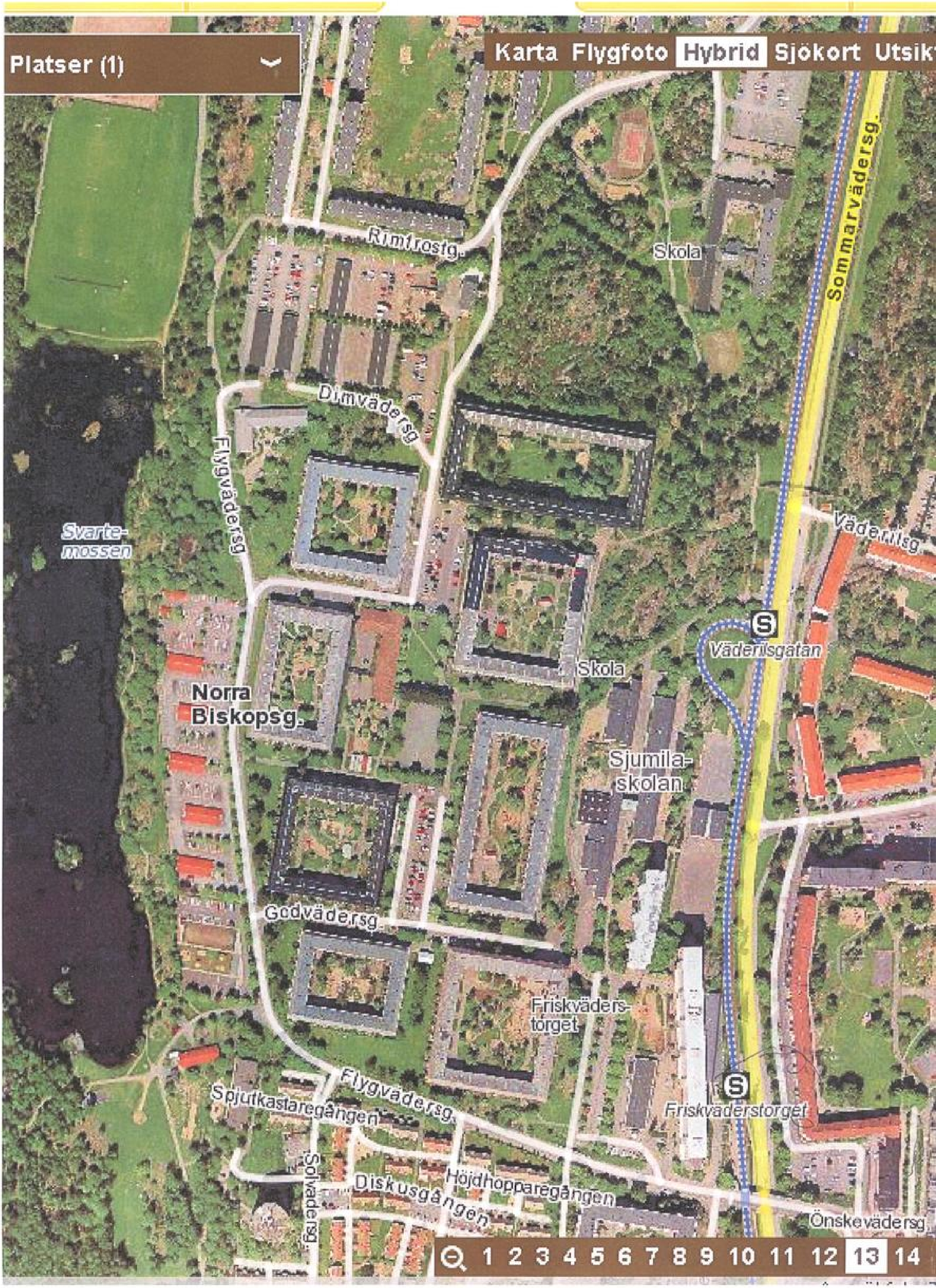
Platser (1)
Karta
Flygfoto
Hybrid
Sjökort
Utsikt
Rimfrostg.
Skola
Sommarvädersg.
Dimvädersg
Flygvädersg
Svarte-
mossen
Väderilsg
Väderilsgatan
Skola
Norra
Biskopsg.
Sjumila-
skolan
Godvädersg
Friskväders-
torget
Flygvädersg.
Friskvädersforget
Spjutkastaregången
Solvädersg.
Diskusgången
Höjdhopparegången
Önskevädersg
1 2 3 4 5 6 7 8 9 10 11 12 13 14

tsikt Gatuvy
På kartan
Svartedalsg.
Fotb.pl.
Vårdhem
Övre Släktledsg.
Svanehöjdsg.
Släktledsg.
Långströmsg.
Badvädersg.
Tredjedalsg.
Svartedalen
Skeppsbygg
Långströ
14 15 16 17

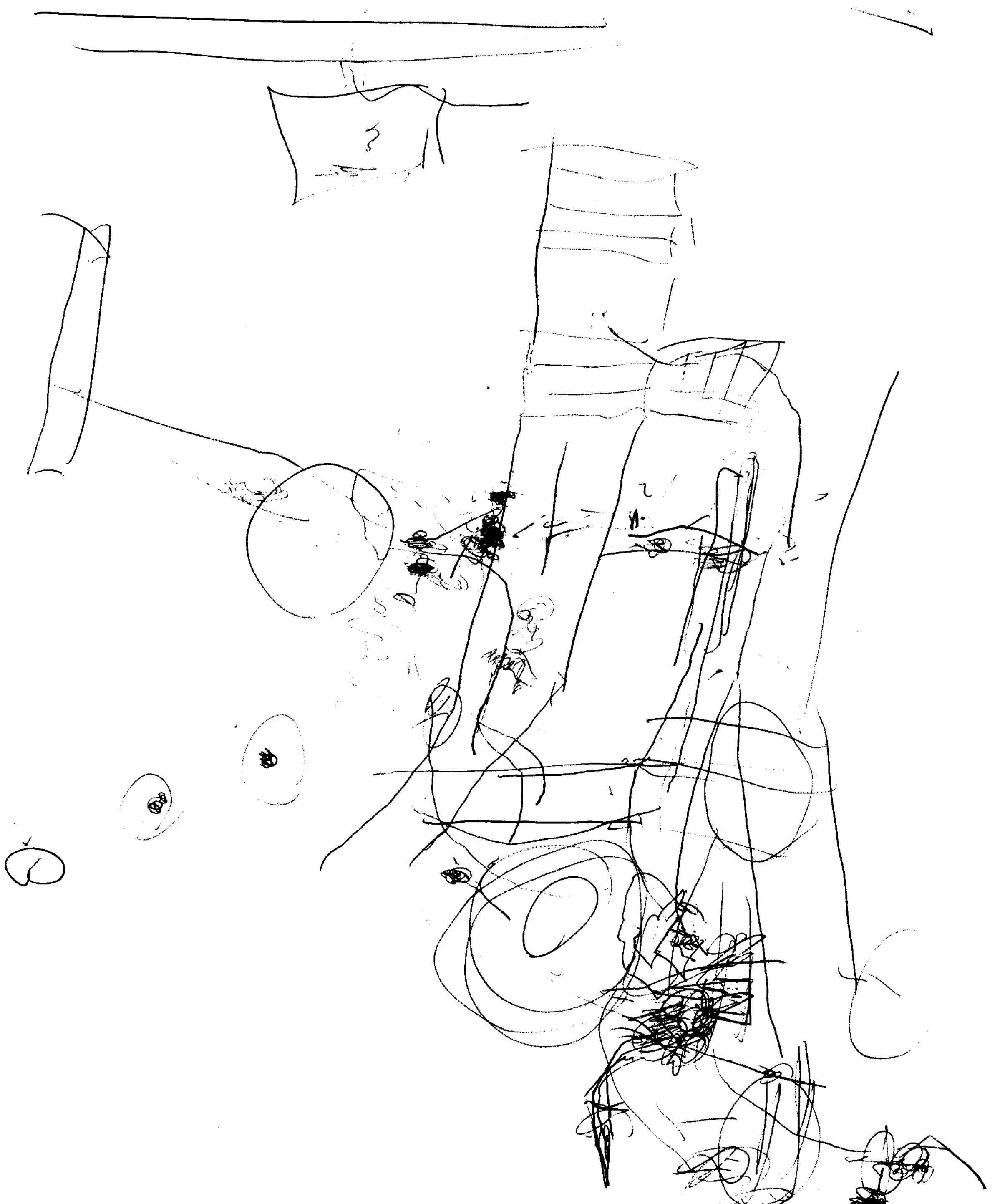

Förhör

Signerat av

Signerat datum

Polismyndighet
Västra Götaland

Enhet
LKP_GBR_UT

Diarienr
1400-K160329-10

Hörd person	Personnummer
Yohannes, Ephrem Tadele	19871219-6131

Den hörde är	ID Styrkt	Ställning till misstänkt - målsägande - vittne
Misstänkt	Nej	

Tolk	Språk
Semantix. Tolk nr. 1514	Amarinja

Brottsmisstanke / Anledning till förhöret
Mord och grov våldtäkt, alternativt försök till grov våldtäkt, den 26 september 2010 vid Temperaturgatan i Göteborg.

Underrättad om misstanke	Underrättad om rätt till försvarare (best i FUK 12§ iakttagna)	
Försvarare/ombud önskas	Försvarare/ombud närvarande	Godtar den försvarare som rätten förordnar

Förhörsledare	Förhörsdatum	Förhör påbörjat	Förhör avslutat
Håkan Ohlson	2010-12-14	14:05	15:30
Förhörsplats	**Typ av förhör**	**Förhörssätt**	
Polishuset, Ernst Fontells plats, i Gbg	RB 23:6		
Förhörsvittne	**Utskrivet av**		

Berättelse

Förhörsledarens anteckning: Innan förhöret påbörjades blev Ephrem Yohannes information om att dagens förhör närmast är att betrakta som ett kompletterande med fördjupade frågor till gårdagens förhör.

FÖRHÖR

Yohannes tillfrågas om han kan beskriva situationen på spårvagnen då han väcks upp av spårvagnschauffören med tanke på hur många passagerare det fanns på vagnen och var dessa satt. Yohannes svarade att han inte såg något. Han hade bara vaknat till en kort stund för att därefter somnade igen och under denna korta tid som han var vaken såg han ingenting.

Tillfrågad om Yohannes kan berätta hur det såg ut på spårvagnen då han vaknade igen. Yohannes svarade att han inte lade märke till någon förrän han gått av vagnen en kort stund och därefter på igen. När han gick på vagnen igen såg Yohannes en kvinnan som han satte sig bredvid. Yohannes kan också ha uppfattat någon annan passagerare som satt en bit ifrån den plats där Yohannes och kvinnan satt. Om det i så fall var en man eller kvinna vet inte Yohannes.

Tillfrågad om Yohannes skulle kunna rita en skiss över spårvagnen och hur han uppfattade att passagerarna satt. Yohannes accepterade förslaget.
Förhörsledarens anteckning: Yohannes skiss bifogas förhöret. Yohannes accepterade att förhörsledaren skrev till bokstäverna A, B och C på skissen. A är den ensamma stol där Yohannes satte sig först och det var på denna plats Yohannes somnade. B är det plats där kvinnan satt och också platsen bredvid kvinnan som Yohannes satte sig efter att han varit ute

och kommit in i vagnen igen. C är den plats som det eventuellt det satt ytterligare en passagerare på. Tillfrågad så svarade Yohannes att på mitten av vagnen har Yohannes ritat in de dörrar som fanns på vagnen. Efter anvisning av Yohannes så skrev också förhörsledaren "Fram" på den del av vagnen som just var fram.

Tillfrågad om kvinnan sade något i samband med att hon reste sig upp efter att Yohannes hade satt sig bredvid henne. Yohannes svarade att kvinnan sade ingenting. I alla fall inget som Yohannes kommer ihåg.

Yohannes tillfrågas angående vad han uppgivit i gårdagens förhör när han och kvinnan gått av vagnen och så småningom skiljdes åt och gick åt var sitt håll, hur länge Yohannes såg till kvinnan. Yohannes svarade att han gick upp för sin sista trappan själv efter att kvinnan i stället gick rakt fram på gångvägen. Yohannes såg hur just denna kvinna strax därefter träffade på två män. Yohannes såg bara mötet och inte varifrån männen kom. När kvinnan och männen sammanstrålade så hörde Yohannes röster från dem men han kan inte uppge hur många röster men det var fler än en röst. Hörde inte vad som sades eller på vilket språk. De båda männen som kvinnan mötet kan Yohannes inte beskriva på något annat vis. Han kan inte uppge om det var barn eller äldre män. Han kan bara uppge att det var just män.

Tillfrågad om hur långt ifrån Yohannes befann sig då kvinnan mötte de båda männen. Yohannes svarade att han tror att han befann sig på cirka sjuttio till åttio meters avstånd från kvinnan och männen.

Yohannes tillfrågades om varför han inte nämnde kvinnas möte med männen under gårdagens förhör. Yohannes svarade att han nämnde detta. Advokat Östlund bad förhörsledaren titta på Östlunds handskriva anteckningar från gårdagens förhör. Förhörsledarens anteckning: Förhörsledaren kunde konstatera att Östlund i sina handskriva anteckningar fanns en notering i den löpande texten om att Yohannes nämner att han iakttaget att kvinnan mötte två män.

Tillfrågad om ljusförhållandet på platsen där kvinnan möte männen. Yohannes uppger att det inte var så mörkt inte och inte heller så ljust. Yohannes kommer inte ihåg om det fanns någon belysning på platsen.

Tillfrågad om det stämmer att efter att kvinnan mötte de båda männen så såg Yohannes inte till henne något mer. Yohannes svarade att det stämmer. Han såg inte till kvinnan något mer.

Tillfrågad om hur lång tid det tog för Yohannes att gå till den bänk som han senare satte sig på. Yohannes svarade att det tog ett par, kanske en till två minuter beroende på hur snabbt man går. Yohannes poängterar att tidsuppfattningen är en gissning.

Tillfrågad om tillfället då Yohannes satt på bänken och senare somnade men innan dess så har han i förhör uppgivit att han hörde en kvinna skrika två gånger samt att han hörde en mans- röst. Yohannes tillfrågas om han kan berätta något mer om detta. Yohannes svarade att han inte kan berätta något mer om detta. Tillfrågad om Yohannes kan uppge i viken rikting som Yohannes hörde kvinnan skrika. Yohannes svarade att han uppfattade kvinnans skrik så som kommande från det håll där spårvagnshållplatsen ligger.
Gällande den manliga rösten så hördes denna röst från, så som Yohannes uppfattade det, samma plats som där kvinna skrek.
Tillfrågad om Yohannes kan uppge något avstånd ungefärligt avstånd mellan honom och kvinnan som skrik och mannens röst. Yohannes svarade att det lät som det inte var långt ifrån. Kanske 100 till 200 meters håll.

Tillfrågad om Yohannes kan beskriva mannens röst. Yohannes svarade att det lät som rösten sade något eller några ord men Yohannes hörde inte vad som sades eller på vilket språk.

Tillfrågad om Yohannes uppgifter från gårdagens förhör om att när han vaknade på bänken efter att ha somnat till så hörde han mansröster. Yohannes svarade att det stämmer. Tillfrågad om Yohannes kan berätta något mer om de röster som han hörde. Yohannes svarade de båda mansrösterna hördes som om de pratade med varandra men Yohannes hörde inte vad som sades eller på vilket språk. Han hörde rösterna i samma rikting som han tidigare hört den manliga rösten och kvinnans skrik innan han somnade på bänken. Yohannes tror också att de båda manliga rösterna kom från samma håll som tidigare hört kvinnans skrik och den manliga rösten. Han kan inte avgöra om den röst som han hörde tidigare kan vara samma som någon av de båda som an hörde då han vaknade på bänken.

Yohannes tillfrågad om varför han gick i rikting mot de mansröster som han hörde. Yohannes svarade att han gjorde detta för att ta reda på vad det var han hade hört. Vad som hände.

Förhöret avslutades genom uppläsning och efter översättning av tolk godkändes det av Yohannes.

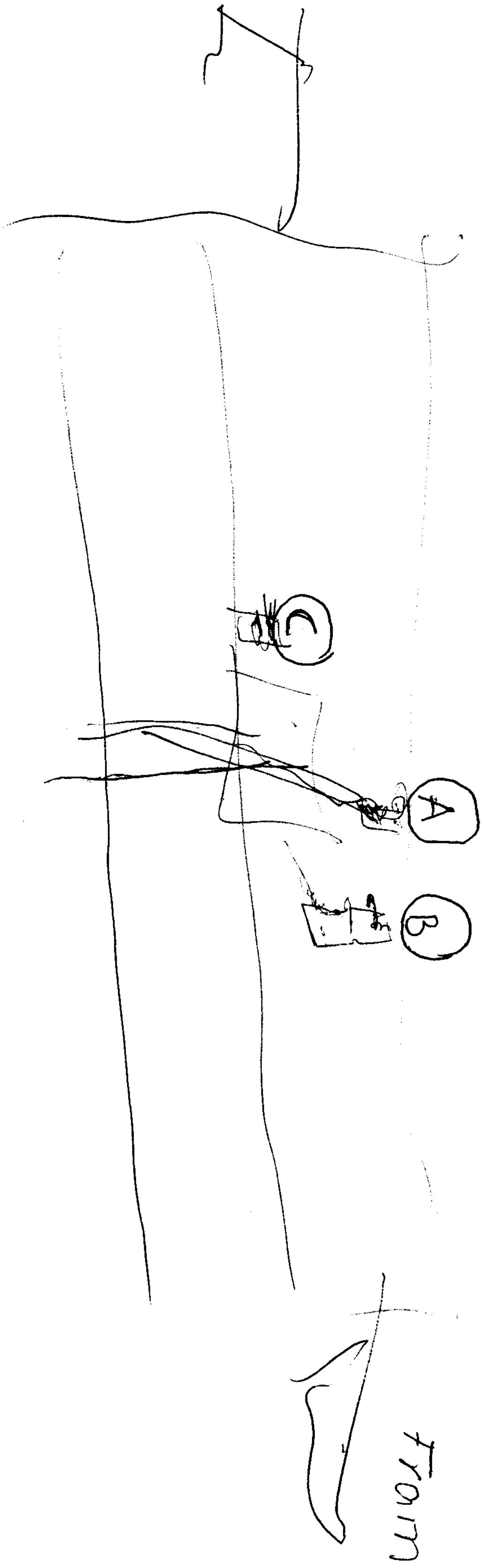
C
A
B
Fram

Förhör

Signerat av

Signerat datum

Polismyndighet
Västra Götaland

Enhet
LKP_GBR_UT

Diarienr
1400-K160329-10

Hörd person	Personnummer
Yohannes, Ephrem Tadele	19871219-6131

Den hörde är	ID Styrkt	Ställning till misstänkt - målsägande - vittne
Misstänkt	Nej	

Tolk	Språk
Semantix tolk nr. 1514	Amarinja

Brottsmisstanke / Anledning till förhöret
Mord samt grov våldtäkt, alternativt försök till grov våldtäkt, den 26 september vid Temperaturgatan i Göteborg.

Underrättad om misstanke	Underrättad om rätt till försvarare (best i FUK 12§ iakttagna)	
Försvarare/ombud önskas	**Försvarare/ombud närvarande**	**Godtar den försvarare som rätten förordnar**
Advokat Claes Östlund	Ja	

Förhörsledare	Förhörsdatum	Förhör påbörjat	Förhör avslutat
Håkan Ohlson	2010-12-17	09:14	11:50
Förhörsplats	**Typ av förhör**	**Förhörssätt**	
Polishuset, Ernst Fontells plats, i Gbg.	RB 23:6		
Förhörsvittne	**Utskrivet av**		

Berättelse

Yohannes tillfrågas om han på en hybridkarta kan peka ut var bänken finns som han somnade på. Vidare var han stod då han såg de båda männen som han uppfattade hade sex med kvinnan. Samt också var någonstans kvinnan från spårvagnen sammanstrålade med de båda männen då Yohannes och kvinnan hade gått skilda vägar.

Förhörsledarens anteckning: Yohannes förevisades två stycken hybridkartor karta / flygfoto, från Internet – Eniro.se. som bifogad förhöret.
På hybridkarta nummer ett (1) ritade Yohannes in tre områden, märkt A. I någon av de tre områden fanns den bänk som Yohannes somnade sittande i. I någon av de två områden, märkt B, såg Yohannes de två männen och kvinnan som han uppfattade hade sex. Iakttagelsen av de båda männen och kvinnan gjorde Yohannes ifrån området som märkts med bokstaven C.
Hybridkarta nummer två (2) har Yohannes ritat in området, märkt med bokstaven A, där kvinnan från spårvagnen sammanstrålade med de båda männen. Denna iakttagelsen gjorde Yohannes från området på kartan märkt med bokstaven B.

Med tanke på vad Yohannes tidigare beskrivit om att han uppfattade att de båda männen hade sex med kvinnan så tillfrågas Yohannes om hur de båda männen och kvinnan stod i förhållande till honom när han gjorde sin iakttagelse. Förhörsledarens anteckning: Yohannes accepterade förhörsledarens förlag att rita en skiss. Skissen bifogas förhöret. På skissen markerade Yohannes med ringar, märkt med bokstaven A , var männen stod och med ett streck, märkt B, var kvinnan stod. På skissen finns också tre ringar markerade var på gångvägen, vid staketet, som Yohannes stod när han gjorde sin iakttagelse. Yohannes

accepterade att förhörsledaren skrev till bokstäverna som en förklaring till skissen.

Tillfrågad om Yohannes kan berätta något mer om hur kvinnan agerande medan de båda männen var kvar på platsen. Yohannes svarade medan kvinnan var i mitten och hennes huvud var mycket när den plats där mannen framför henne har sitt kön. Tillfrågad om Yohannes såg mannens kön. Yohannes svarade att han inte såg mannens kön. Yohannes kunde inte se något kön vilket kunde bero på avståndet, han egen berusning samt ljusförhållandet på platsen.

Förhörsledarens anteckning: Yohannes vill avbryta förhöret för ett enskilt samtal med sin advokat. Yohannes visar prov på uppenbar irritation över förhörsledarens frågor. Avbrottet är mellan klockan 09.42 till 09.47. Under samtalet befinner sig förhörsledaren i korridoren utanför förhörsrummet. Efter avbrottet har Yohannes lugnat ned sig.

Yohannes har i tidigare förhör berättat att han hörde en av männen skrattade medan den andra pratade. Med tanke på detta så tillfrågas Yohannes om han kan berätta vad mannen som pratade sade. Yohannes svarade att han inte hörde vad som sades. Yohannes kan inte uppge på vilket språk mannen pratade. Det skulle kunna ha varit svenska men Yohannes vet inte.

Yohannes tillfrågas om han kan beskriva männen. Yohannes svarade att den som stod framför kvinnan var 25 till 29 år. Han var cirka 173 till 175 centimeter lång. Yohannes uppger att han själv är 169 till 170 centimeter lång. Mannen som stod framför kvinnan var normalt byggd. Mannen hade runt ansikte och hög panna. Tillfrågad så svarade Yohannes att han inte såg mannens hår då denne bar mössa. Mannen såg nordisk ut.
Mannen var iklädd mörk mössa samt mörk jacka. Spontant så uppger Yohannes att jackan kan ha varit en vinterjacka. Yohannes kan inte uppger vilket material jackan var i. Han kan inte heller uppger vad det var som gjorde att han tror att mannens jacka skulle kunna ha varit en vinterjacka. Vidare hade mannen på sig ett par blå jeans. Handskar eller vantar som var gul och blå så som de svenska färgerna.
Spontant så uppger Yohannes att mannen hade något i sin ena hand. Tillfrågad så svarade Yohannes att det var i mannens högra hand. Det som mannen höll i kan ha varit en sten eller något knivliknande som han gömde så att det inte skulle synas vad han hade i handen.
De bästa iakttagelserna på mannen gjorde Yohannes när han senare vädjade till mannen att han ville ha tillbaka sina kläder och skor. Det var också vid detta tillfället som Yohannes såg att mannen bar något i sin högra hand.
Tillfrågad så svarade Yohannes att han tror att han skulle känna igen mannen även om han fick se honom på ett fotografi. Yohannes har tidigare inte sett mannen.

Den man som stod bakom kvinnan var cirka 27 till 35 år. Yohannes upplevde att denne mannen var i samma längd som den andra mannen. Kanske han var något längre än mannen som stod framför kvinnan. Mannen bakom kvinnan var kraftigt byggd. Kanske något fet. Mannen hade lugg och kan ha varit blond.
Yohannes lade inte märke till hur mannen var klädd. Yohannes kan inte uppge om mannens kläder var mörka eller ljusa. Mannen bakom kvinnan kan ha varit europé. Yohannes tror inte att han skulle kunna känna igen mannen.

Tillfrågade så svarade Yohannes att han inte kan uppge vem av de båda männen det var som skrattade och vem av de båda som pratade när Yohannes såg vad han uppfattade att männen hade sex med kvinnan.

Yohannes tillfrågas om han kan berätta något mer om vad som skedde när männen springande lämnade platsen. Yohannes svarade att han inte kan berätta något mer om detta. Det gick i alla fall mycket snabbt. Tillfrågad om mannen som stod bakom kvinnan och som Yohannes i tidigare förhör uppgivit inte hade byxor på sig. Yohannes svarade att han inte såg

hur det gick till när mannen fick på sig sina byxor. Allt gick väldigt snabbt.

Tillfrågad om hur kvinnan reagerade när männen började att springa så svarade Yohannes att han inte såg om hon reagerade på något vis.

Tillfrågad om Yohannes hur han upplevde kvinnan då han kom fram till henne. Yohannes svarade att han minns att hon låg ned med huvudet på en sten och han fick inte kontakt med henne. Yohannes trodde att kvinnan hade dryckigt för mycket.

Tillfrågad om när kvinnan tappade sitt medvetande så svarade Yohannes att han inte vet detta. När han såg henne först så stod hon mellan männen och när han sedan kom fram till henne så var hon inte kontaktbar. Hur det skedde när hon inte blev kontaktbar vet inte Yohannes.

Tillfrågad om varför Yohannes ställe flera frågor till kvinnan så svarade Yohannes att han trodde att hon skulle svara. Det var när Yohannes inte fick svar på sina frågor som han uppfattade att hon inte var kontaktbar. Yohannes trodde att det var för att kvinnan druckit för mycket.

Tillfrågad om Yohannes såg några skador på kvinnan så svarade han att han inte såg några skador på kvinnan.

Tillfrågad om Yohannes kan beskriva hur han bar sig åt då han lyfte kvinnan Yohannes svarade att från att kvinnan låg ned så reste han upp hennes överkropp varpå han bakifrån stoppade in sina armar i kvinnans armhålor varpå han sedan reste upp henne och upptäckte att hon inte kunde stå själv, hon hjälpte inte till. Därefter ramlade Yohannes genom att sätta sig ned på knä. Yohannes minns inte exakt hur han ramlade men han blev sittande på knä på något vis.

Tillfrågad om varför han lyfte kvinnan så svarade Yohannes att det var för att försöka dra henne till vägen. Han hade ingen telefon och kvinnan hade ingen telefon. Yohannes hade för avsikt att få kvinnan till vägen för att få hjälp. Yohannes upplevde kvinnan som full och behövde hjälp.

Tillfrågad om Yohannes innan han lyfte kvinnan hade sökt efter kvinnans mobiltelefon. Yohannes svarade att det var efter att han hade lyft kvinnan som Yohannes letade efter hennes telefon. När han hade lyft henne och ramlat så lade han ned kvinnan och först då såg Yohannes att det var samma kvinna som han tidigare hade åkt spårvagn tillsammans med. Efter detta började han att leta efter kvinnans mobil som han tidigare hade sett att hon haft.

Tillfrågad om hur kvinnans byxor, skor och väska låg i förhållande till varandra. Yohannes svarade att han inte minns hur de låg annat än att det låg i närheten. Yohannes rörde både byxor, skor och väska då han letade efter kvinnans mobil.
Yohannes tillfrågads om han verkligen letade i kvinnans skor efter hennes mobil. Yohannes svarade att han letade över allt även i kvinnans skor.

Yohannes tillfrågades om han såg vad som fanns i kvinnans väska. Yohannes svarade att han letade efter kvinnans mobil i väskan. Han minns att det fanns saker i väskan men han minns inte vad. Någon mobil hittade han inte.

Tillfrågad om Yohannes också letade efter mobilen i kvinnas byxor. Yohannes svarade att han rörde alla hennes saker då han letade efter mobilen. Tillfrågad om han kan beskriva byxorna så svarade Yohannes att det var ett par mörka byxor. Tillfrågad om det fanns fickor

1

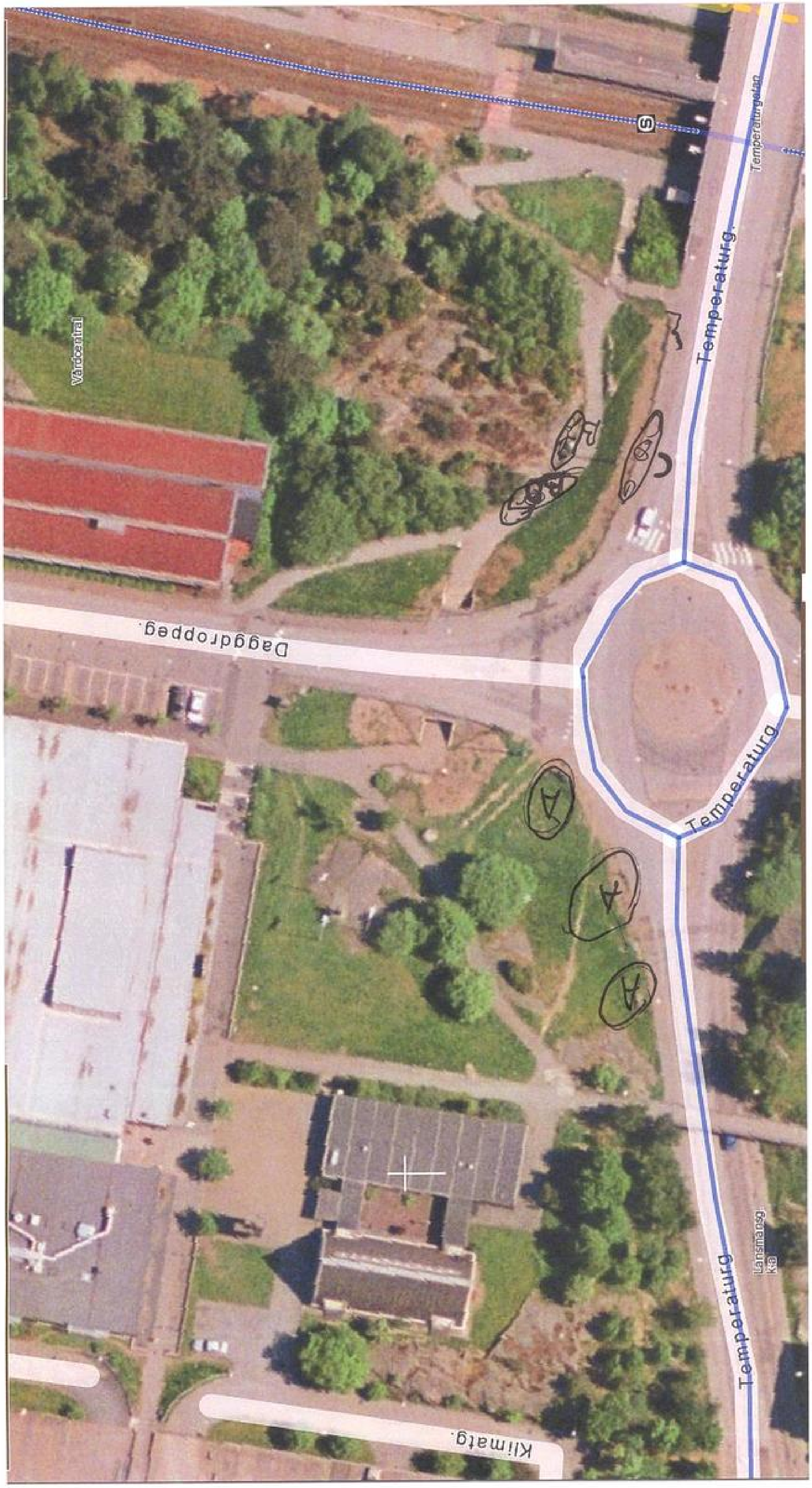
Temperaturg.
Temperaturg.
Temperaturg.
Daggdroppeg.
Klimatg.
Vårdcentral
A
A
A

2

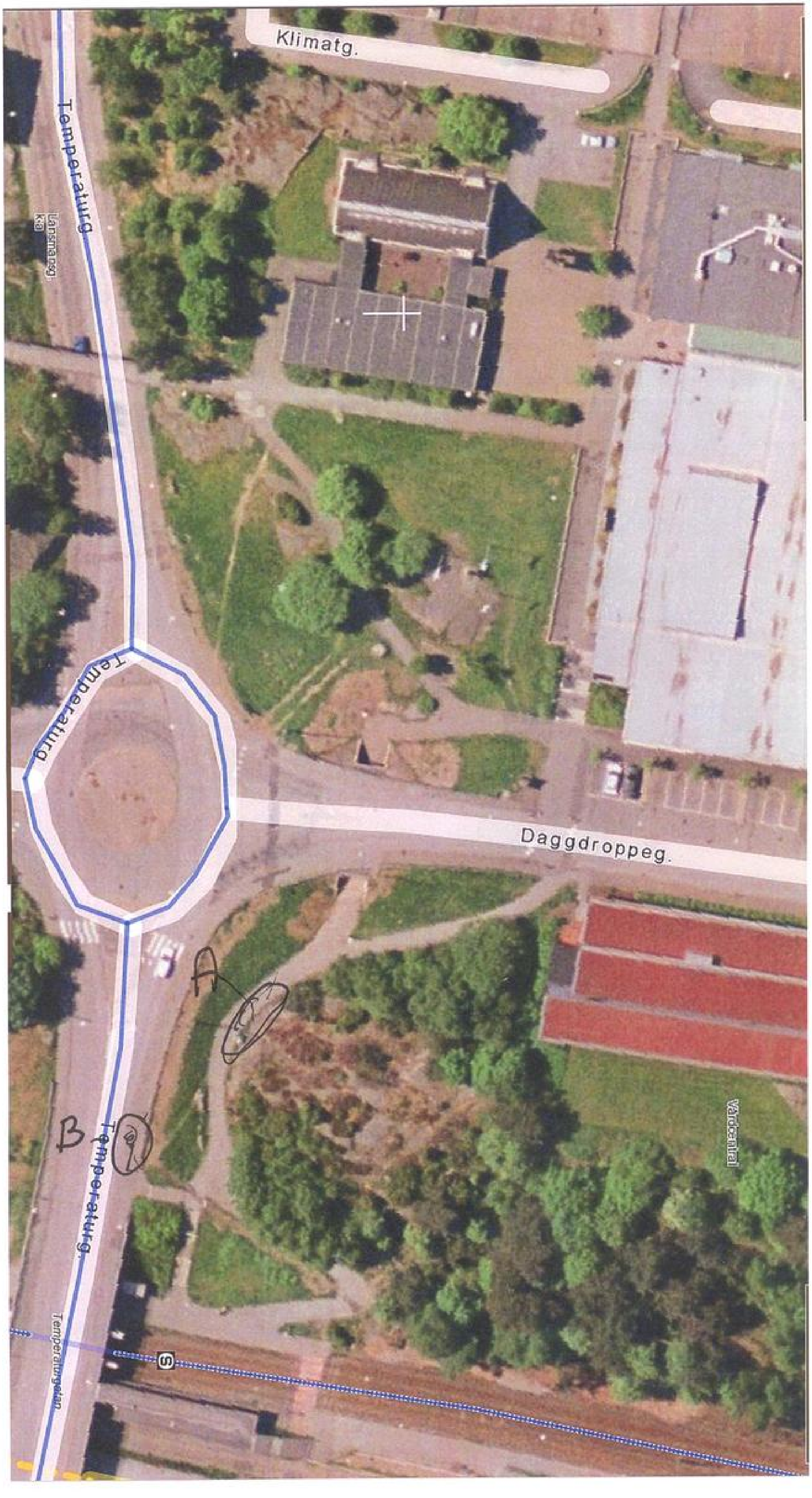
Klimatg.
Temperaturg.
Daggdroppeg.
Temperaturg.
A
B
Temperaturg.
Vårdcentral
Temperaturgatan

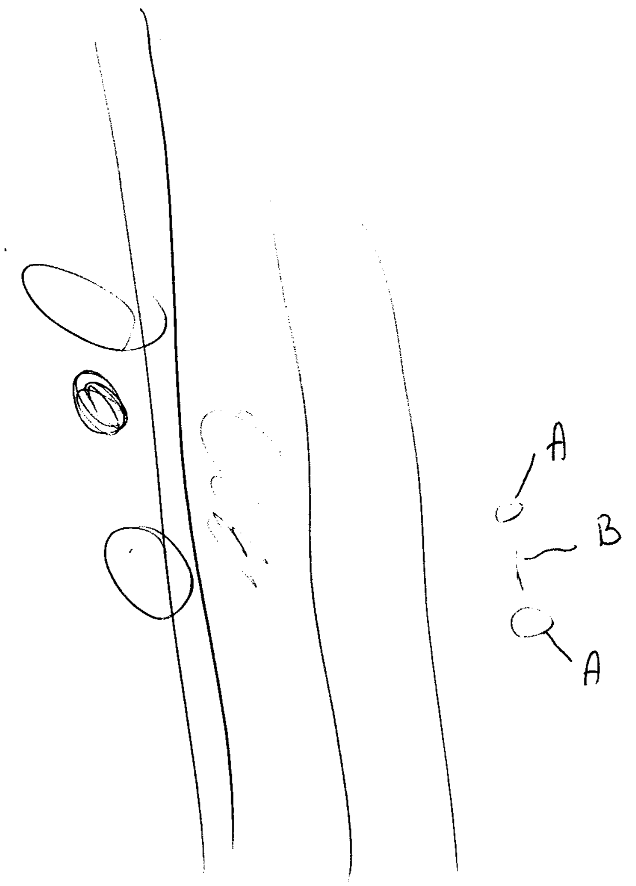
A
B
A

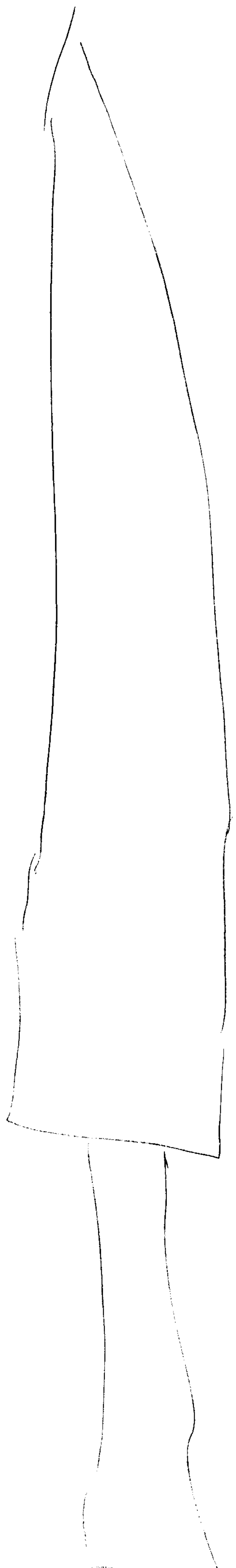

Förhör

Polismyndighet
Västra Götaland

Signerat av

Signerat datum

Enhet
LKP_GBR_UT

Diarienr
1400-K160329-10

Hörd person	Personnummer
Yohannes, Ephrem Tadele	19871219-6131

Den hörde är	ID Styrkt	Ställning till misstänkt - målsägande - vittne
Misstänkt	Nej	

Tolk	Språk
Semantix tok nr. 1514	Amarinja

Brottsmisstanke / Anledning till förhöret
Mord och grov våldtäkt, alternativt försök till grov våldtäkt, den 26 september 2010 vid Temperaturgatan i Göteborg.

Underrättad om misstanke	Underrättad om rätt till försvarare (best i FUK 12§ iakttagna)	
Försvarare/ombud önskas	**Försvarare/ombud närvarande**	**Godtar den försvarare som rätten förordnar**
Advokat Claes Östlund	Ja	

Förhörsledare	Förhörsdatum	Förhör påbörjat	Förhör avslutat
Håkan Ohlson	2010-12-23	09:13	11:15
Förhörsplats	**Typ av förhör**	**Förhörssätt**	
Polishuset, Ernst Fontells plats, I Gbg.	RB 23:6		
Förhörsvittne	**Utskrivet av**		

Berättelse

Förhörsledaren anteckning: förhörsledaren föreslog att påbörja dagens förhör där förra förhöret avslutades. Avsikten är att Yohannes skall ge en mer detaljerad berättelse om vad som hände efter att han lämnade bostaden. Yohannes accepterade förhörsledarens förslag.

FÖRHÖR
I tidigare förhör har Yohannes uppgivit att han hemma i bostaden lade ned de kläder som han tidigare haft på sig i en påse. Yohannes tillfrågad om varifrån han fick denna påse och om han kan lämna någon beskrivning på just denna påse. Yohannes svarade han tog påsen i köket. Påsarna förvaras i samma skåp som sopporna men bredvid dessa. Påsen var troligen en vanlig plastpåse. En sådan man får då man varit och handlat. Yohannes kan inte beskriva påsen någon mer än så.

Tillfrågad om vad Yohannes hade för avsikt att göra med sina kläder då han lade dem i en påse och gick ned med påsen till källarutrymmet. Yohannes svarade att han inte ville att hans fru skulle hitta kläderna. Han ville inte heller lägga kläderna bland övrig smutstvätt då hans kläder var väldigt smutsiga. Någon mer tanke om vad han sedan skulle göra med kläderna hade han inte då.

Förhörsledarens anteckning: Yohannes förevisad fotografi på beslag 2010-1400-BG 12798 punkt 1 jeans punkt 2 t-tröja. De båda fotografierna bifogas förhöret.
Yohannes tillfrågas om han känner igen kläderna som sina. Yohannes svarade att han känner igen dem så som sina kläder.
Tillfrågad om var byxorna är köpta så svarade Yohannes att han köpte dem i USA men han kan inte berätta så mycket mer. Han vet inte i vilken affär han köpte jeansen. Det var just den

här typen av byxor som Yohannes kastade.
Tillfrågad om t-tröjan så svarade Yohannes att han känner igen tröjan. Han har köpt en sådan tröja och han kastade denna tröjan med sina övriga kläder. Yohannes uppger att han tidigare i förhör berättat om var han köpte t-tröjan och dessa tidigare lämnade uppgifter stämmer.

Yohannes tillfrågas om han tog med sig någon mobil då han gick ut igen. Yohannes svarade att han hade ingen mobiltelefon med sig. Han hade däremot en kniv med sig ut.

Då Yohannes i tidigare förhör uppgivit att han gick ut i avsikt att få tillbaka sina kläder samt skor och i avsikt att gripa den båda män som han uppfattade hade våldtaget kvinnan så tillfrågas Yohannes om vad han skulle gjort om han lyckats gripa de båda. Yohannes svarade att det stämmer. Han skulle bråka med de båda om det behövdes och göra sitt bästa för att gripa dem.

Tillfrågad om vad Yohannes skulle göra om han hade lycktas gripa de båda. Yohannes svarade att han då hade ringt polisen med hjälp av någon av männens mobiltelefoner. Kanske någon annan kunde komma till hans hjälp med att ringa polisen. Någon annan som såg vad som hände när Yohannes grep männen. Kniven hade Yohannes med sig för att skydda sig mot männen. Yohannes kände inte till vad männen kan ha haft på sig. Problemet var att Yohannes inte ville väcka och oroa sin fru och därför hade han ingen mobil med sig ut. Om det hade visat sig att Yohannes fick tillbaka sina kläder samt att kvinnan, som han uppfattade blev våldtagen, inte hade några problem så hade Yohannes inte behövt ingripa mot männen och då hade Yohannes inte behövt ringa till polisen.

Yohannes tillfrågas om han såg till någon människa då han gick vägen tillbaka som han tidigare hade sprungit då han var jagad. Yohannes svarade att han inte såg till någon. Det är i alla fall vad Yohannes tror.

Yohannes tillfrågas om han gick gångbanan genom gångtunnels, under gatan, fram till platsen där kvinnan legat i skogsdungen. Yohannes svarade att han tog just den vägen. Genom gångtunneln.

Yohannes tillfrågas om det stämmer, så som han i tidigare förhör uppgivit, att när han väl var framme där kvinnan legat och hon var borta så trodde Yohannes att hon lämnat platsen med hans jackan men lämnat kvar sin egen väska, skor och byxor. Yohannes svarade att det var en snabb tanke som Yohannes fick när han upptäckte att kvinnan var borta och också hans jacka.

Tillfrågad om det stämmer att Yohannes sedan tog med sig kvinnans byxor, skor och väska och bar dem till sin källare. Yohannes svarade att det stämmer. Det kan också ha funnits mer saker som tillhörde kvinnan och som han tog med sig från platsen. Yohannes tog med sig allt som han uppfattade tillhörde kvinnan.

Tillfrågad om Yohannes såg till några trosor eller stumpor så svarade Yohannes att han inte kommer ihåg om han såg till detta.

Tillfrågad om hur han bar kvinnans byxor, skor och väskan så svarade Yohannes att han bar kvinnans saker i sina händer till källaren i huset där Yohannes har sin bostad.

I tidigare förhör har Yohannes uppgivit att han så småningom lade kvinnas byxor, skor och väska i en påse. Tillfrågad om detta stämmer så svarade Yohannes att det stämmer.

Tillfrågad om Yohannes kan beskriva just denna påsen så svarade Yohannes att han tror att det var en plastpåse men i övrigt kan Yohannes inte beskriva påsen något mer. Han vet inte

påsens färg.

Yohannes tillfrågas om han på en karta kan rita in hur han gående gick från bostaden till platsen där han kastade både sina kläder och kvinnans byxor, skor samt väska. Yohannes svarade att han gick på en gångväg, ingen väg eller gata, mot Friskväderstorget. Yohannes han svår att rita ut på karta då han har svårt att känna igen sig. Gångvägen som Yohannes gick är naturligt att ta om man från hans bostad är på väg mot Friskväderstorget. Väl i vid Friskväderstorget, vid spårvagnshållplatsen, så gick han över den större gatan som förhörsledaren uppger heter Sommarvädersgatan. På andra sidan av den stora vägen så gick Yohannes i en cirkel, (Förhörsledarens anteckning Yohannes ritade på kartan ut en cirkeln). Vid de kryss, på kartan, som Yohannes ritat in är de platser där han tror att han kastade sina kläderna och kvinnans tillhörighet. Förhörsledarens anteckning: Kartan bifogas förhöret.

Tillfrågad om Yohannes kan beskriva de skräptunnor som han kastade i så svarade Yohannes att de stod en bit ovanför marken och storleken på dem var ungefär som den skrivare som förhörsledaren har på sitt skrivbordet. Någon färg kan Yohannes inte uppge.
Tillfrågad så svarade Yohannes att han tror att det var på två ställen som Yohannes kastade sina kläder och kvinnans tillhörigheter.

Yohannes tillfrågas om en kvinna som han för sin fru den 9 december uppgav sig ha hjälpt. Yohannes svarade att det var i mars eller april i år. Klockan var cirka 11.30 och Yohannes var på väg till skolan men skulle innan lämna in ansökan om fortsatt socialbidrag samt lämna närvarolista från sin skola. Detta skulle han lämna i receptionen vid Backaplan. Yohannes kan inte adressen men det är bredvid det brända huset.
Yohannes såg en kvinna falla och hon slog i bakhuvudet. Medan Yohannes höll kvinnan så lämnade han över sin mobil till någon annan som ringde till polisen. Medan Yohannes höll på att hjälpa kvinnan så passerade hans sociala kontaktperson och frågade vad Yohannes gjorde. Den sociala kontakt personen heter Helena.

Tillfrågad om Yohannes senare berättade detta för Makeda. Yohannes svarade att han ringde till Makeda och berättade vad som skett samma dag som de hade hänt.

Tillfrågad om hur Makeda reagerade på detta. Yohannes svarade att han berättade för Makeda hur folk hade passerat utan att hjälpa kvinnan. Makeda förklarade för Yohannes att man gör så i Sverige. Man skall inte bry sig. Om man hjälper till så kan man själv bli anklagad för att ha skadat den som behöver hjälp.

Yohannes tillfrågas om varför han valde att ljuga för Makeda på söndagen, när han förklarade varför han kom hem sent, i stället för att just berätta för henne att han hjälpt en kvinna precis som han gjort tidigare. Yohannes svarade att han trodde att Makeda skulle bli nervös och lessen. Senare när Yohannes fick reda på att kvinnan var död så hade han för avsikt att berätta det för Makeda men han ville inte göra det på telefon. Det var Makeda som ringde till Yohannes på tisdagen, på morgonen eller på dagen, och berättade att en kvinna var död. Tillfrågad om Yohannes då uppfattade att det var den kvinna som hade försökt hjälpa och som han uppfattade så som våldtagen. Yohannes svarade att han trodde att det var just denna kvinna som var död. Spontant så uppger Yohannes att redan på måndagen när han och Makeda var och handlar tillsammans så såg Yohannes ett fotografi på samma kvinna som han uppfattade som våldtagen. Yohannes kände igen att det var samma kvinna. På fotografiet, som fanns utanför affären, stod det att kvinnan var försvunnen.

Tillfrågad om Yohannes då inte funderade på att kontakta polisen. Yohannes svarade – "Nej". Yohannes tillfrågas om varför han inte funderade över att kontakta polisen. Yohannes svarade att han för det första inte var 100 procent säker att det var samma person på fotografiet som

den som han uppfattade som våldtagen. Dessutom var Yohannes säker på att kvinnan inte var försvunnet utan hon fanns och skulle komma tillbaka.

Tillfrågad om hur Yohannes tänkte om han uppfattade kvinnan som att hon inte var försvunnen. Yohannes svarade att han inte har någon aning. Hon kanske har gått till sina kompisar.

Tillfrågad om Yohannes tidigare i förhör lämnade uppgift om att han tog kvinnans kläder, skor och väska och senare kastade dem för att tillse att det inte fanns bevis som skulle kunna användas emot honom. Yohannes svarade att det stämmer. Han hade rört kvinnans tillhörigheter och skulle därför kunna bli misstänkt för våldtäkt.

Förhörsledaren ifrågasätter varför Yohannes fortsatte att berätta en osann historia under de 13 förhör som genomfördes med honom under de 72 dagar som han satt frihetsberövad. Yohannes svarade att han fortsatte att berätta den osanna berättelsen för det inte skulle göra någon skillnad om han tidigare hade berättat sanningen. Han är fortfarande inte någon mördare. Vidare skulle de båda andra männen som våldtaget kvinnan kunnat skada Yohannes familj. Den tredje orsaken är att Yohannes väntade på att polisen skulle hitta sperma från någon av de båda männen eller deras fingeravtryck på kvinnans kropp.

Tillfrågad om vad det var som gjorde att Yohannes ändrade sin berättelse. Yohannes svarade att han valde att berätta sanningen för att hans fru Makeda inte skall tror att han är någon mördare. Vidare för att den döda kvinnans anhörigas skull. De skulle också få reda på sanningen. Yohannes ville också hjälpa polisen att hitta de rätta mördarna.

Tillfrågad så svarade Advokat Claes Östlund att han inte hade några kompletterande frågor.

Uppläst och godkänt

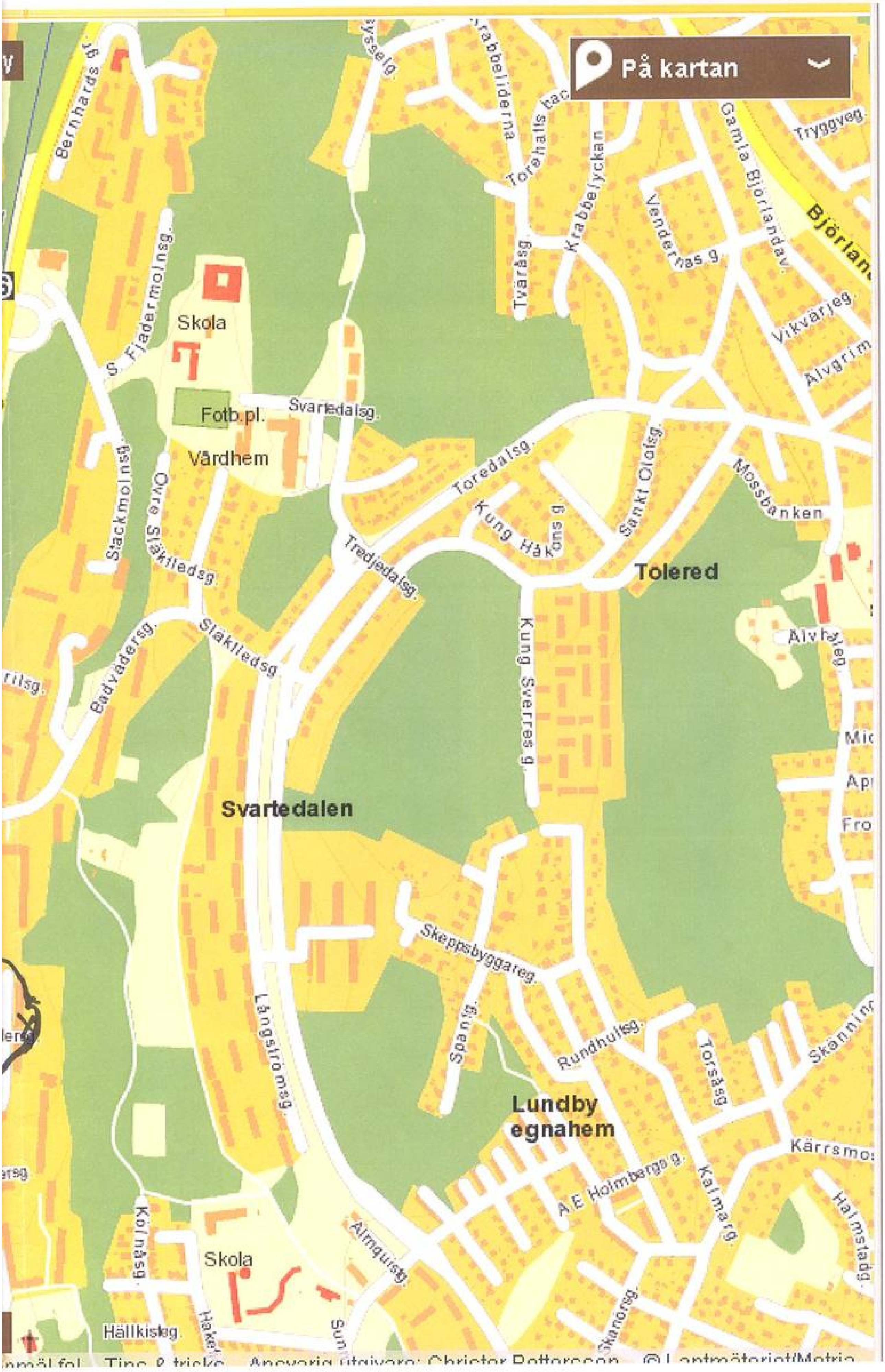
På kartan
Bernhards gt.
Krabbeliderna
Torehalls bac.
Krabbelyckan
Gamla Björlandav.
Tryggveg.
Björlan
Vendernäs g.
Tväråsg
Skola
S. Fjädermolnsg.
Fotb.pl.
Svartedalsg.
Vårdhem
Vikvärjeg.
Alvgrim
Toredalsg.
Sankt Olofsg.
Mossbanken
Kung Håkons g
Stackmolnsg
Övre Släktledsg.
Tredjedalsg.
Tolered
Släktledsg.
Badvädersg.
Kung Sverres g.
Alvhäleg.
Svartedalen
Skeppsbyggareg.
Spanng.
Rundhultsg.
Torsåsg
Långströmsg.
Lundby
egnahem
Kärrsmo
A E Holmbergs g.
Kalmarg
Halmstadg.
Almquistg.
Kolnäsg
Skola
Hällkistg.
Skanorsg.

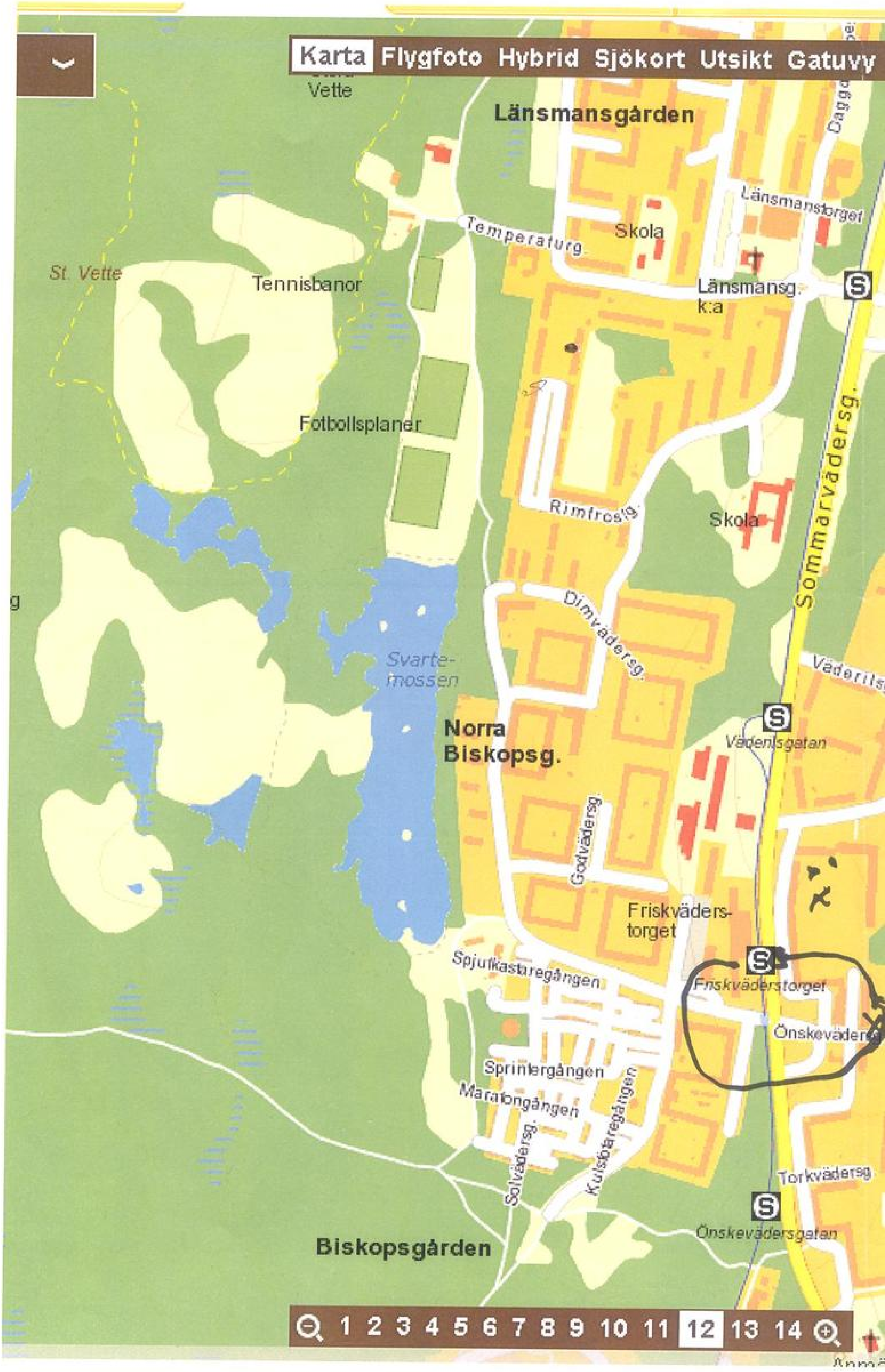
Karta
Flygfoto
Hybrid
Sjökort
Utsikt
Gatuvy
Vette
Länsmansgården
Länsmanstorget
Temperaturg.
Skola
St. Vette
Tennisbanor
Länsmansg. k:a
Fotbollsplaner
Rimfrostg.
Skola
Sommarvädersg.
Dimvädersg.
Väderilsg.
Svarte-mossen
Norra Biskopsg.
Vädersgatan
Godvädersg.
Friskväders-torget
Spjutkastaregången
Friskväderstorget
Önskeväders
Sprintergången
Maratongången
Solvädersg.
Kulstötaregången
Torkvädersg.
Önskevädersgatan
Biskopsgården
1 2 3 4 5 6 7 8 9 10 11 12 13 14

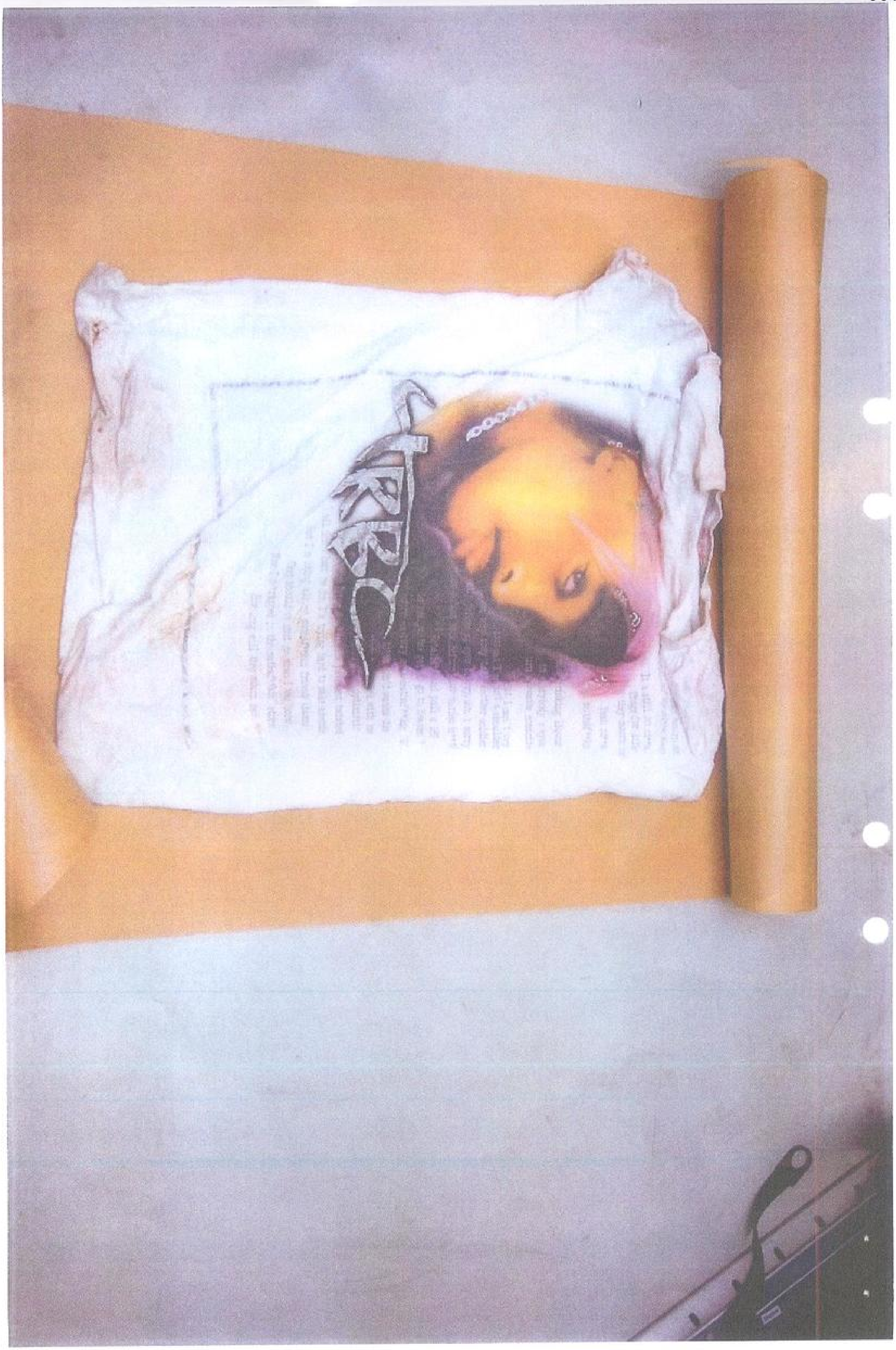

Förhör

Signerat av

Signerat datum

Polismyndighet
Västra Götaland

Enhet
LKP_GBR_UT

Diarienr
1400-K160329-10

Hörd person	Personnummer
Yohannes, Ephrem Tadele	19871219-6131

Den hörde är	ID Styrkt	Ställning till misstänkt - målsägande - vittne
Misstänkt	Nej	

Tolk	Språk
Semantix Tolk nr 1514	Amarinja

Brottsmisstanke / Anledning till förhöret
Mord och grov våldtäkt, alternativt försök till grov våldtäkt, den 26 september 2010 vid Temperaturgatan i Göteborg.

Underrättad om misstanke	Underrättad om rätt till försvarare (best i FUK 12§ iakttagna)	
Försvarare/ombud önskas	**Försvarare/ombud närvarande**	**Godtar den försvarare som rätten förordnar**
Advokat Claes Östlund	Ja	

Förhörsledare	Förhörsdatum	Förhör påbörjat	Förhör avslutat
Håkan Ohlson	2011-01-19	14:14	15:45
Förhörsplats	**Typ av förhör**	**Förhörssätt**	
Polishuset, Ernst Fontells plats, i Gbg	RB 23:6		
Förhörsvittne	**Utskrivet av**		

Berättelse

Med tanke på att Ephrem Yohannes ändrat sin ursprungliga berättelse så tillfrågas han om han kan berätta vad som skedde i samband med att han lämnade Simba i centrala Göteborg för att åka mot bostaden.
Yohannes svarade att han lämnade Simba för att han höll på att kräkas. Han ville ha luft. Yohannes tyckte det varit varm inne och gick därför ut. På utsidan stod han vid någon byggnads hörn. Yohannes kan inte beskriva platsen något mer. Sedan gick han till hållplatsen där han somnade.

Yohannes får kännedom om att det finns uppgifter i förhör om att Yohannes och Makeda bråkade i samband med att Simba stängde. Tillfrågad om hur han ställer sig till denna uppgift så svarade Yohannes att han och Makeda bråkar som vanliga par någon gång ibland. Just vid detta tillfället då de tillsammans besökte Simba minns Yohannes att de inte bråkade med varandra. Yohannes är helt säker på detta. Kanske att någon har missuppfattat och trott att de båda bråkade med varandra.

Tillfrågad om Yohannes kan berätta hur han gick till hållplatsen så svarade Yohannes att han inte vet detta. Han visste inte vilken hållplats det var som han gick till. Inte förrän polisen berättade för honom att han gått till hållplatsen vid Brunnsparken så kom han ihåg att det var just denna hållplats som han gick till.

Yohannes tillfrågas om hur han ställer sig till uppgiften från Samuel Berhanmeskel, pojkvän till Makedas syster Lidia, som i förhör uppgivit att Yohannes, efter att ha lämnat Simba, gick in i Västra Nordstan. Yohannes svarade att han inte minns något om detta. Yohannes minns inget på grund av att han var berusad efter att ha druckit alkohol. Om Yohannes inte hade

druckit så mycket så hade han kommit ihåg vad han gjorde.

Yohannes får också kännedom om att Samuel i förhör uppgivit att han ringde till Yohannes, efter att denne lämnat Simba, men inte fick något svar. Med tanke på detta så tillfrågas Yohannes om när han första gången kom att märka att han saknade sin mobiltelefon. Yohannes svarade att det gjorde han då de båda männen som han uppfattade hade sex med kvinnan försvann. Först var det när Yohannes såg när de båda männen, som han uppfattade hade sex med kvinnan, och Yohannes hade för avsikt att i smyg fotografera dem. Sedan, när männen hade försvunnit, så hade Yohannes ringt till polisen om han hade haft sin mobiltelefon.

Yohannes får kännedom om att Lidia Girmo, Makedas syster, i förhör uppgivit att Yohannes för henne sagt att han inte hade med sig sin mobil. Han hade glömt den hemma. Detta hade Yohannes sagt till Lidia på spårvagnen in till stan. Tillfrågad om hur Yohannes ställer sig till denna uppgift så svarade han att han inte minns detta.

Förhörsledarens anteckning: Yohannes förevisas en så kallad hybridkarta, något mellan flygfoto och karta, som hämtas via Eniro.se på Internet. Kartan bifogas förhöret.

Yohannes tillfrågas om han på kartan, märkt med bokstaven A, kan rita ut platsen där kvinnan låg då han kom fram till henne och upplevde att hon var medvetslös. Yohannes svarade genom att rita ut den ungefärliga platsen dör kvinnan låg då han kom fram till henne. Yohannes tillfrågas om denna plats där kvinnan låg medvetslös är samma plats där Yohannes uppfattade att männen hade sex med kvinnan. Yohannes svarade att det var samma plats.
Förhörsledarens anteckning: Yohannes ritade en rund ring på platsen där kvinnan hade legat. På uppmaning av förhörsledaren ritade Yohannes även ett kryss inne i den ritade ringen som ett förtydligande.

Vidare tillfrågas Yohannes om han på en annan karta kan rita ut den väg som han sprang medan han var jagad av de båda andra männen och därefter vidare vägen som Yohannes gick då han tog sig hem till bostaden.
Förhörsledarens anteckning: Yohannes förevisades en hybridkarta över området och fick både Temperaturgatans hållplats, trappan och gångvägen därefter, samt hans bostad utpekad. Yohannes påbörjade att rita hur han sprang då han var jagad av de båda männen. Efter en kort bit (Passerade över Daggdroppegatan) så ritade Yohannes en svart prick där han uppgav att han hade ramlat. Därefter hade Yohannes stora svårigheter att orientera sig på kartan. Han visste inte var på kartan gästparkeringen fanns varpå förhörsledaren avbröt det hela. Kartan, med den korta bit som Yohannes ritat, bifogas förhöret.

Tillfrågad gällande gästparkeringen så uppger Yohannes att denna parkering finns under bar himmel. Yohannes tror att gästparkeringen är belägen cirka tre hundra meter från Yohannes bostad.

Det var just på denna gästparkering som Yohannes pratade till mannen som innan hade sprungit efter honom. Det var också vid detta tillfället, på denna plats, som Yohannes bad mannen att få tillbaka sina kläder och skor.

Tillfrågad om Yohannes åter kan lämna en beskrivning på just denna man. Yohannes svarade att mannen var vit. Han hade ett runt huvud. Mannen panna stack ut lite längre. Mannen såg annorlunda ut. Han såg speciell ut just med den pannan.
Mannen var iklädd mössa. Yohannes uppger spontant att han skulle känna igen mannen direkt på ett fotografi speciellt om mannen har mössa på sig.
Tillfrågad om mannens ålder så svarade Yohannes att mannen är cirka 22 till 27 år och cirka

175 centimeter lång. Mannen hade normal kroppsbyggnad.
Tillfrågad så svarade Yohannes att mannen mössa inte hade vare sig tofs, skärm eller något märke.
I övrigt hade mannen på sin en mörk jacka och blå jeans. Han hade också på sig ett par handskar son såg ut som svenska flaggan på ovansidan – handloven. På handsken ovansida fanns inget kors utan handsken var randig gul och blå. Yohannes kan inte uppge om ränderna var lika breda. Yohannes minns inte vad mannen hade för skor på sig.

Tillfrågad om hur ovan beskrivan mannen stod då han, som Yohannes uppfattade, hade sex med kvinnan. Yohannes svarade att denne man stod då närmast kvinnans huvud. Denna uppfattning gäller bara om mannen hade sin mössa på sig.
Spontant så uppger Yohannes att om polisen hade kommit till platsen strax efter att männen försvunnit så hade Yohannes bara kunna uppger att mannen som stod närmast kvinnans huvud hade mössa på sig.

Det mer detaljerade signalementet på mannen ovan kommer från tillfället då Yohannes pratade men mannen vid gästparkeringen och bad om att få tillbaka sina kläder och skor.

Tillfrågad om Yohannes kan beskriva den andra mannen som Yohannes uppfattade hade sex med kvinnan. Yohannes svarade att denne man var också vit och gissningsvis 28 till 35 år. Mannen hade lugg som gick ned i pannan. Håret var vitt.
Tillfrågad om mannens kroppsstorlek så svarade Yohannes att mannen var stor men Yohannes kan inte i övrigt beskriva detta något närmre.
Denne man var i övrigt ungefär lika lång som den första mannen som Yohannes har beskrivit. Några detaljer i mannens ansikte minns inte Yohannes. Yohannes skulle eventuellt kunna känna ingen mannen men chansen är större gällande den första mannen som Yohannes har beskrivit. Någon klädsel på den andra mannen kan Yohannes inte lämna. Han har ingen uppfattning om mannens kläder var ljusa eller mörka.

Inga kompletterade frågor från Advokat Östlund.

Förhöret uppläst och godkänt

Sjökort Utsikt Gatuvy
På kartan
Sommarvädersg.
Länsmanstorget
Dinos Pizza
Vårdcentral
Daggdroppeg.
Temperaturgatan
Temperaturg.
Slackmolnsg.
S. Fjädermolnsg.
Havluciyan
stad Saffari,
Maryam
Rimfrostg.
marvädersg.
11 12 13 14 15 16 17
Anmäl fel
Tips & tricks
Ansvarig utgivare: Christer Pettersson
© Lantmäteriet/Metria/respektive kommun

Företag | Personer | Platser (1)
Karta Flygfoto Hybrid
Tempera
Soheal HB
Aylin Salong
Yaylali, Ilhami Ibrahim
Skola
Vette-skolan
Melindas Livs
Länsmans
k:a
Pizzeria Athena
1 2 3 4 5 6 7 8 9 10
100 m

A

Temperaturg.
Daggdroppeg.
Temperaturg.
Temperaturg
Sommarväder
Hemnet
Rita & Mät
Trafikinformation
Hjärtstartare
Skolor
Tunnelbana
Gästhamnar
Naturhamnar
Brevlådor
GPS-koordinat

Förhör

Signerat av

Signerat datum

Polismyndighet
Västra Götaland

Enhet
LKP_GBR_UT

Diarienr
1400-K160329-10

Hörd person	Personnummer
Yohannes, Ephrem Tadele	19871219-6131

Den hörde är	ID Styrkt	Ställning till misstänkt - målsägande - vittne
Misstänkt	Nej	

Tolk	Språk
Semantix. Tolk nr. 1514	Amarinja

Brottsmisstanke / Anledning till förhöret
Mord och grov våldtäkt, alternativt försök till grov våldtäkt, den 26 september 2010 vid Temperaturgatan i Göteborg.

Underrättad om misstanke	Underrättad om rätt till försvarare (best i FUK 12§ iakttagna)	
Försvarare/ombud önskas	**Försvarare/ombud närvarande**	**Godtar den försvarare som rätten förordnar**
Advokat Claes Östlund	Ja	

Förhörsledare	Förhörsdatum	Förhör påbörjat	Förhör avslutat
Håkan Ohlson	2011-02-24	09:10	09:25

Förhörsplats	Typ av förhör	Förhörssätt
Polishuset, Ernst Fontells plats, i Gbg	RB 23:6	

Förhörsvittne	Utskrivet av

Berättelse

Ephrem Yohannes förevisas ett fotografi på ett par skor. Beslag 2011-1400-BG 2421-1. Se bifogad fotografi.

Yohannes tillfrågas om han känner igen skorna på det förevisade fotografiet. Han svarade att han inte känner igen dessa. Det är inte hans skor. Yohannes är helt säker på att det inte är hans skor på fotografiet.

Yohannes tillfrågas om han minns tillfällen i rekonstruktionen då han påvisade de två platserna där tappande sina skor. Yohannes svarade att han minns detta.
Tillfrågad om det skall uppfattas som om Yohannes från platsen där han tappade sina båda skor därefter sprang och gick hem till bostaden struplästen. Yohannes svarade att det stämmer. Yohannes uppger spontant att de byxor som han hade på sig vid detta tillfället var mycket långa varpå byxbenen längs ned täckte ungefär halva fotbladet när han sprang och gick mot bostaden.
Yohannes kan inte uppge exakt hur stor del av fotbladet som täcktes av byxbenet.

Tillfrågad om det är från hälen och framåt som varit täckt av byxbenet eller från tån och bakåt. Yohannes svarade att det är från hälen framåt som täcktes av byxbenet.

Yohannes förevisade fotografi på de stumpor som hittats tillsammans med hans övriga kläder och tillfrågas om han har något att tillägga spontant gällande strumporna. Yohannes svarade att han inte har något att tillägga gällande strumporna.
Förhörsledarens anteckning: Fotografier på ovan nämnda strumpor bifogas förhöret.
Strumporna finns i beslag 2010-1400-BG 12798-3.

Tillfrågad om Advokat Östlund har några kompletterade frågor så svarade denne att an inte hade några frågor.

Förhöret uppläst och godkänt